





Tilstandsrapport

 Selveierleilighet i sameie
 Øysteins gate 14, 5007 BERGEN
 BERGEN kommune
 # gnr. 164, bnr. 584, snr. 7

Sum areal alle bygg: BRA: 69 m² BRA-i: 64 m²



Befaringsdato: 23.10.2024

Rapportdato: 04.11.2024

Oppdragsnr.: 20790-1272

Referansenummer: KX8955

Autorisert foretak: MG Byggtakst AS

Sertifisert Takstingeniør: Markus Ellingsen Gilmore

Vår ref: Markus Gilmore



Rapporten kan brukes i inntil ett år etter befaringsdatoen, og kan ikke gjenbrukes ved flere boligsalg i denne perioden. For eiendomsoverdragelser fra 1.1.2024, må selger sørge for at areal i rapporten er oppdatert og følger ny bransjestandard for areal. Skjer det endringer, oppstår skader også videre på boligen, bør du som selger be om oppdatert rapport.

Norsk takst

Norsk takst er bransjeorganisasjonen for landets bygningssakkyndige og takstforetak, med om lag 1400 sertifiserte medlemmer fordelt på omtrent 1000 bedrifter. I boligomsetningen regnes takstrapportene som et helt avgjørende element i den informasjonen som gjøres tilgjengelig for kjøper. Årlig leverer medlemmene rundt 120.000 slike takster. Det gir unik oversikt over norske boliger, og bidrar til at alle oppdrag kan utføres med utgangspunkt i erfaringsbasert kvalitet.



Det stilles høye krav til utdanning, sertifisering og yrkesetikk. Norsk takst er opptatt av at boligomsetningen skal være trygg, og legger vekt på å opptre uavhengig av andre bransjeaktører. Bygningssakkyndige fakturerer sine tjenester uten hensyn til hvilken pris som oppnås, og skal heller ikke på annen måte ha noen egeninteresse knyttet til handelen.

Uavhengighet og god fagkunnskap har over tid bygget troverdighet og tillit. Både selger og kjøper skal kunne stole på bygningssakkyndiges vurderinger. For tilfeller der det likevel skulle oppstå misnøye med utført arbeid, har vi sammen med Forbrukerrådet etablert en klagenemnd.

Norsk takst har en sentral rolle i utviklingen av norske standarder, regler og profesjonsprinsipper, og representerer bransjen i alle relevante internasjonale fora. Dette sikrer at norske bygningssakkyndige tidlig kan tilpasse seg krav og bransjetrender fra utlandet, samtidig som takseringsfaget får en norsk stemme på verdensbasis. Organisasjonen bidrar i næringspolitisk sammenheng, og har vært en pådriver for å sikre at lover og regler gir trygghet for forbrukerne i boligomsetningen.

MG Byggtakst AS

MG Byggtakst AS er lokalisert i Bergen, og leverer tjenester i Vestland Fylke.

Firmaet er medlem av Norsk Takst og godkjent innen verditaksering, boligtilstand, skadetaksering, naturskade og skjønn.

MG Byggtakst viktigste verdier er faglig kompetanse, uavhengighet og integritet.



Rapportansvarlig

Markus Gilmore

Markus Ellingsen Gilmore

Uavhengig Takstingeniør

mg@mgbyggtakst.no

932 61 609



Dette trenger du å vite om tilstandsrapporten



Hva er en tilstandsrapport?

En tilstandsrapport beskriver synlige skader/avvik eller tegn på skader/avvik på boligen. Rapporten fremhever vanligvis ikke positive egenskaper ved boligen.



Hva vurderer en bygningsakkyndig?

Den bygningsakkyndige vurderer boligen ut fra hva man kan forvente av en bygning av samme alder og type. Vurderingen gjøres som regel mot hvordan det var vanlig å bygge og regler som gjaldt da boligen ble oppført (søknadstidspunktet). Forhold som er vanlige for bygningens alder, slik som slitasje etter normal bruk regnes ikke som avvik.



Hva inneholder tilstandsrapporten?

Den bygningsakkyndige undersøker rom og bygningsdeler slik det kommer frem av [Forskrift til avhendingsloven](#). Tilstandsrapporten inneholder bare avvik som den bygningsakkyndige kan se eller kontrollere med enkle hjelpemidler. Det gjøres ikke nærmere undersøkelser slik som åpning av vegger eller andre bygningsdeler. I vegg mot våtrom og rom under terreng kan det borres et hull for å gjøre enkle undersøkelser slik som fuktsøk.

Når du kjøper en brukt bolig

Når du kjøper en brukt bolig, er det viktig å være oppmerksom på at dette ikke kan sammenlignes med å kjøpe en ny bolig. Måten boligen ble bygget på kan være annerledes enn i dag. Bygninger svekkes over tid, og utsettes for slitasje blant annet på grunn av bruk og vær og vind. Mange boliger fornyes helt eller delvis, noen i flere omganger, eller det oppføres tilbygg. Særlig for boliger som er pusset opp eller endret, er det viktig å merke seg at fornyelse av overflater ikke nødvendigvis betyr at bygningsdeler under er forbedret.

Vurdering mot byggeår

Den bygningsakkyndige vil vurdere boligen mot hvordan det var vanlig å bygge og regler som gjaldt da bygningen ble oppført (søknadstidspunktet). Den bygningsakkyndige ser etter avvik som har betydning for og som reduserer boligens funksjon og verdi, og som kommer frem av Forskrift til avhendingslova. Noen rom og bygningsdeler slik som bad og vaskerom, og forhold som gjelder sikkerhet mot brann, rekkverk og trapper osv., vil den bygningsakkyndige vurdere mot dagens regelverk. Etter dagens regelverk vil disse kunne få en tilstandsgrad 2 eller 3 uten at det nødvendigvis er krav om at avviket må utbedres.

Tilstandsrapporten beskriver ikke hele boligen

BYGNINGSSAKKYNDIGE SER FOR EKSEMPEL IKKE PÅ (MED MINDRE BYGNINGSDELEN ER NEVNT I RAPPORTEN)

- vanlig slitasje og normal vedlikeholdstilstand
- bagatellmessige forhold som ikke påvirker bygningens bruk eller verdi vesentlig
- etasjeskillere
- tilleggsbygg slik som garasje, bod, anneks, naust også videre
- utvendige trapper
- støttemurer
- skjulte installasjoner
- installasjoner utenfor bygningen
- full funksjonstesting av el- og VVS-installasjoner
- geologiske forhold og bygningens plassering på grunnen
- bygningens planløsning
- bygningens innredning
- løsløre slik som hvitevarer
- utendørs svømmebasseng og pumpeanlegg
- bygningens estetikk og arkitektur
- bygningens lovlighet (bortsett fra bruksendringer, brannceller og forhold som åpenbart kan påvirke helse, miljø og sikkerhet)
- fellesarealer (med mindre boligeier har vedlikeholdsplikt for fellesarealer og dette er kjent for bygningsakkyndig, eller fellesarealet har en særlig tilknytning til boligen).

© iVerdi 2023 © Norsk takst 2023

Malen til denne rapporten, inkludert standardtekstene fra Norsk takst, er vernet etter åndsverkloven og kan kun benyttes av medlemsforetakene i Norsk takst og av takstingeniører som er sertifisert i slikt foretak, samt av kunder hos iVerdi og studenter hos NEAK. For andre aktører er eksemplarframstilling av malen og standardtekster, som utskrift og annen kopiering til bruk som grunnlag for tilsvarende rapporter, bare tillatt når det er hjemlet i lov (kopiering til privat bruk, sitat o.l.) eller avtale med Norsk Takst ([Forside](#)) eller iVerdi ([Hjem-iVerdi](#)).

Utnyttelse i strid med lov eller avtale kan medføre erstatnings- og straffansvar.

Dette trenger du å vite om tilstandsrapporten

Tilstanden vurderes med ulike tilstandsgrader

Tilstanden gir uttrykk for en gitt forventet tilstand, blant annet vurdert ut fra alder og normal bruk. Ved Tilstandsgrad 0 (TG0) og Tilstandsgrad 1 (TG1) gir den bygningssakkyndige normalt ingen begrunnelse for valg av tilstandsgrad. Grunnen er at bygningen eller bygningsdelen da bare har normal slitasje. Ved skjulte konstruksjoner kan alder alene avgjøre tilstandsgrad. Når bygningssakkyndige anbefaler tiltak, for eksempel utbedringer, må brukeren av rapporten vurdere om tiltakene er nødvendige og lønnsomme.

Når den bygningssakkyndige velger tilstandsgrad, baseres vurderingen på faste kriterier som følger av gjeldende bransjestandard for Teknisk tilstandsanalyse ved omsetning av bolig og Forskrift til avhendingslova.

! TG 0

TILSTANDSGRAD 0, TG0: INGEN AVVIK

Bygningsdelen skal være tilnærmet ny, ikke vise tegn på slitasje og det skal være lagt frem dokumentasjon på faglig god utførelse. Det er ingen merknader til delen.

! TG 1

TILSTANDSGRAD 1, TG1: MINDRE AVVIK

Bygningsdelen skal bare ha normal slitasje, og straktiltak skal ikke anses som nødvendig. Graden kan også brukes når delen er ny, men der dokumentasjon på faglig god utførelse mangler.

! TG 2

TILSTANDSGRAD 2, TG2: VESENTLIGE AVVIK OG MINDRE AVVIK SOM ETTER NS 3600 GIR TG 2

Bygningsdelen skal enten ha feil utførelse, en skade eller symptomer på skade, sterk slitasje eller nedsatt funksjon. Graden gis når bygningsdelen trenger vedlikehold eller tiltak i nær fremtid. Graden skal også brukes når delen er gammel og det er grunn til å varsle om faren for skader på grunn av alderen, eller når det er grunn til å overvåke delen spesielt på grunn av fare for større skader eller følgeskader.

Ved avvik som ikke krever umiddelbare tiltak (ingen umiddelbar kostnad) så blir TG2 markert med en lysere farge.

! TG 3

TILSTANDSGRAD 3, TG3: STORE ELLER ALVORLIGE AVVIK

Denne tilstandsgraden brukes ved kraftige tegn på forhold som man må regne med trenger utbedring straks eller innen kort tid. Det er påvist funksjonssvikt eller sammenbrudd.

- TG IU

IKKE UNDERSØKT/IKKE TILGJENGELIG FOR UNDERSØKELSE

Det kan være avvik/skader som ikke er avdekket.

Hva er et anslag på utbedringskostnad?

Hva det vil koste å utbedre rom eller bygningsdeler, er et forsiktig anslag basert på nåværende kvalitet, registrert avvik og angitte tiltak i rapporten. Anslaget er gitt på generelt grunnlag og må ikke forveksles med et pristilbud fra en håndverker. Det kan foreligge avvik og tiltak som ikke kommer frem av rapporten.

Utbedringskostnad avhenger blant annet av personlige valg av og markedspris på materialer og tjenesteyter.

I rapporten skal det settes anslag for utbedringskostnad for TG3, og slikt anslag kan også gis ved TG2.



Beskrivelse av eiendommen

Forutsetninger:

Eier har rekvirert tilstandsrapport av boligen.
Eier var ikke tilstede på befaringdagen, og takstmann har derfor ikke fått generelle opplysninger om boligen.
Leiligheten har vært i eiers eie siden 2021, men de har aldri selv bodd i den.

Referansenivå:

Bolig er oppført i tradisjonell konstruksjon ihht byggeåret (1850), og etter den gangs gjeldende regelverk og byggeskikk. Bygget ble i 2015 totalrenovert.

Egenskaper:

Enkelte egenskaper som f. eks generelle HMS krav, tetthet, varmeisolasjon og ventilasjon m.m., er dårligere for bygninger fra 1850, enn bygninger oppført etter dagens krav.

Vurdering:

Boligen bærer preg av normalt vedlikehold og vurderes å være i normal stand, i forhold til alder.

Basert på boligens alder må det påregnes vedlikehold og oppgraderinger i åren fremover.

Selveierleilighet i sameie - Byggeår: 1850

UTVENDIG

[Gå til side](#)

Taktekking av opplektet sutak og betongtakstein.
Ukjent alder.
Yttervegger av murkonstruksjon, fasade pusset og malt.
Malte trevinduer med 2-lags glass, fra 2014.
Velux takvinduer på hems.
Entrédør til leiligheten i tre Brann- og lydklassifisert. Dørtelefon til hovedinngang.
Liten rømningsdør i tre mot felles gang fra soverom 2 i utførelse B30/DB 27.
Malt altandør med 2-lags glassfelt, fra 2014.
Nordøstvendt altan på ca. 2,5 m², med fliser på antatt betongdekke. Ukjent tettesjikt.
For å unngå tette nedløp eller lekkasjer anbefales å rengjøre terrassedekket jevnlig. Rekkverk høyde 94 cm.

INNSENDIG

[Gå til side](#)

Gulv: 1-stavs parkett og fliser.
Vegger: malte flater og fliser.
Innvendig tak: malte plater, noen med downlights.
LED downlights i himlinger, stue/ kjøkken, opplyst av selger.
Slette, malte dørblad i trekarmer. Skyvedør til bad fra walk in closet.
Trapper med åpne eiketrinn, hvite vanger, rekkverk i stål og tre.
Innvendige overflater har normal bruksslitasje i forhold til alder, og er skjønnmessig vurdert. En har ulike krav til innvendige overflater, innvendige overflater må derfor vurderes av eventuell kjøper.
Mindre hakk og riper i gulv, hull/misfarging på vegger etter bildeoppheng samt misfarging på gulv etter gulvtepper etc. må påregnes i en brukt bolig.
Støp såle mot grunn. Etasjeskiller av antatt trebjelkelag.
Leiligheten ligger i 4 etg., radonmåling ikke relevant.

VÅTROM

[Gå til side](#)

Bad antatt fra 2015. Det er ikke fremvist dokumentasjon på utførelsen.
Innvendig tak med malte plater og downlights, fliser på vegg.
Normal bruksslitasje ifht. alder.
Fliser på gulv over nedstøpte, elektriske varmekabler.
Det er målt fall fra dørterskel til topp slukrist på 25 mm. Fallet tilfredsstiller dagens krav til fall mot sluk.
Plastsluk med klemring. Tettesjikt antatt utført med smøremembran.
Badet inneholder dusjhjørne med innfellbare glassdører, vegghegt toalett, servant med underskap, speil på vegg og opplegg for vaskemaskin.
Avtrekk til balansert ventilasjonsanlegg. Tilluft via spalte under dørblad.
Hulltaking utført i soverom inn mot dusjsone i bad/vaskerom.
Det ble ikke avdekket fukt eller andre negative symptomer i kontrollert område.
Tilstøttende vegger oppført i stål og gips.
Merk. Ved hulltaking er det bare en mindre del av konstruksjonen som kontrolleres, det er derfor ingen garanti mot eventuelle avvik i området.

KJØKKEN

[Gå til side](#)

Beskrivelse av eiendommen

HTH Kjøkkeninnredning og Simens hvitevarer.
Kjøkkeninnredning med glatte fronter med demper. Skrog av finèr.
Laminat benkeplater, nedfelt stål vaskebeslag og platetopp.
Innbygd stekeovn og integrert oppvaskmaskin og kjøleskap.
Komfyrvakt montert ved platetopp, og vannføler montert i skap under kjøkkenvask.
Det ble med fuktindikator ikke målt unormale fuktverdier i benkeplater, på gulv ved kjøleskap eller i gulv ved oppvaskmaskin.
Ventilator med mekanisk avtrekk (Flexit).

TEKNISKE INSTALLASJONER

[Gå til side](#)

Vannledninger av "rørirør" system. Fordelerskap på bad.
Synlig lekkasjerør fra rørskap med utløp på bad.
Synlige avløpsrør av plast.
Avløpsanlegget fungerte tilfredsstillende ved enkel test på stedet.
Boligen har balansert ventilasjon. Anlegget plassert ved ??
Varmtvannsbereder på 110 liter installert i bakgang i fliset ramme og vannføler på gulv.
Varmtvannsbereder har strømtilkobling via stikkontakt. Etter dagens forskrift skal varmtvannsbereder på over 1500w være direkte tilkoblet det elektriske anlegget. Det var ikke krav om direkte tilkobling på byggetidspunktet.
Sikringskap plassert i entre.
Boligen har skjult installasjon og sikringskap med automatsikringer. Antall sikringer stemmer ihht. kursfortegnelse.
Automatisk strømvaleser plassert i felles skap.
Det elektriske anlegget er ikke nærmere vurdert av takstmann, da det krever spesialkompetanse og autorisasjon (godkjent elektroforetak).
Hvis takstmannen registrerer øyensynlige avvik, eller blir rapportert tilsvarende avvik, vil dette bli kommentert.
Det ble ikke registrert avvik av nevnt karakter, på befaringsdagen.
Boligblokken har seriekoblede røykvarslere til felles sentral og branslukkeapparat.

Arealer

[Gå til side](#)

Forutsetninger og vedlegg

[Gå til side](#)

Lovlighet

[Gå til side](#)

Selveierleilighet i sameie

- Det foreligger godkjente og byggemeldte tegninger, som stemmer med dagens bruk
- Tegninger datert 20.06.2014 fremvist av megler.

Sammendrag av boligens tilstand

Fordeling av tilstandsgrader

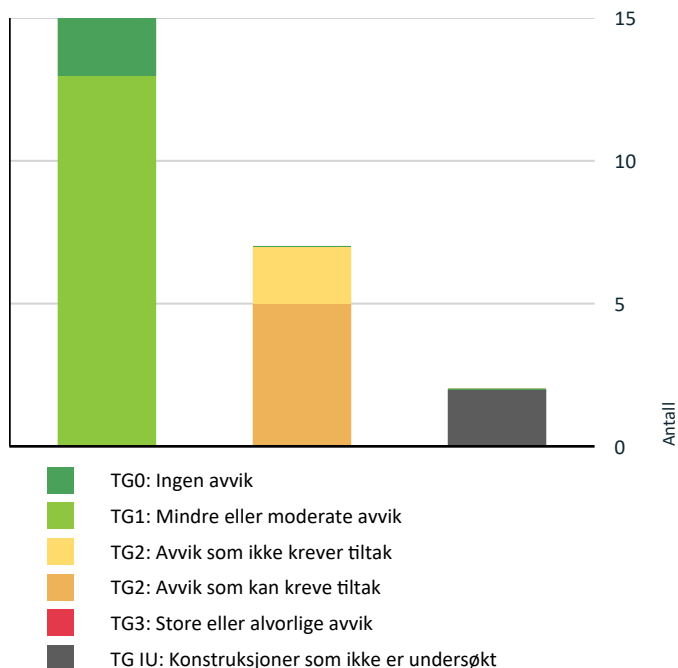

Vil du vite mer om tilstandsgrader? Se side 4.

Anslag på utbedringskostnad

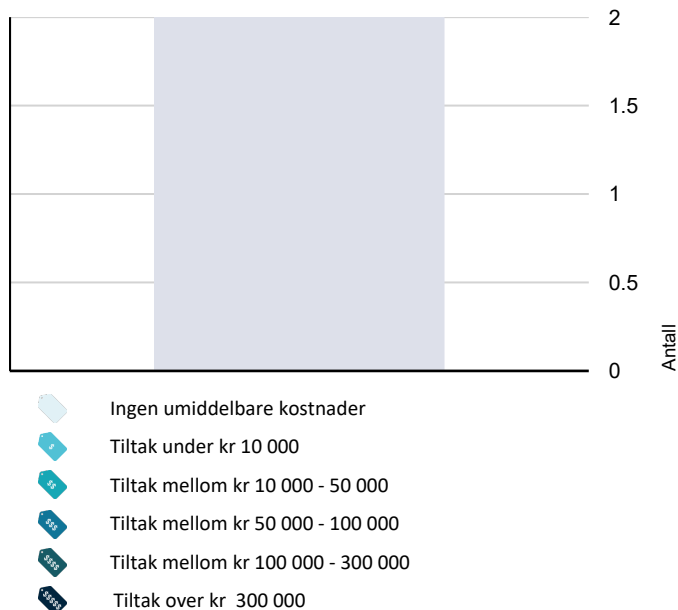

Hva er anslag på utbedringskostnad? Se side 4.

Spesielt for dette oppdraget/rapporten

Tilstandsrapporten bygger på observasjoner fra leilighetens innside, samt eventuelle tilhørende balkonger og/eller andre utearealer.

Det er kun bygningsdeler i direkte tilknytning til leiligheten som er vurdert. Bygningens eventuelle fellesdeler og tak, yttervegger, grunnmur, drenering og felles tekniske installasjoner vurderes ikke, men kan likevel være enkelt beskrevet om det er naturlig.

Rommenes bruk kan være i strid med kommunens godkjenning - og byggeforskriftene, selv om de er måleverdige. Areal kan avvike fra godkjente tegninger.

Det forutsettes at evt. nye eiere har lest og satt seg inn i egenerklæringen, da informasjon i denne ikke nødvendigvis er medtatt i tilstandsrapporten.

Oppsummering av avvik

Vil du vite mer? Se på rommet eller bygningsdelen senere i rapporten.

Selveierleilighet i sameie

! TG IU KONSTRUKSJONER SOM IKKE ER UNDERSØKT

! Utvendig > Taktekking [Gå til side](#)

! Utvendig > Veggkonstruksjon [Gå til side](#)

! TG 2 AVVIK SOM KAN KREVE TILTAK

! Utvendig > Dører [Gå til side](#)

! Utvendig > Balkonger, terrasser og rom under balkonger [Gå til side](#)

! Innvendig > Etasjeskille/gulv mot grunn [Gå til side](#)

! Innvendig > Innvendige trapper [Gå til side](#)

! Tekniske installasjoner > Varmtvannstank [Gå til side](#)

! TG 2 AVVIK SOM IKKE KREVER UMIDDELBARE TILTAK

! Innvendig > Innvendige dører [Gå til side](#)

! Våtrom > 4. Etasje > Bad > Sanitærutstyr og innredning [Gå til side](#)

Tilstandsrapport

SELVEIERLEILIGHET I SAMEIE



Byggeår
1850

Kommentar
Byggeår hentet fra eiendomsverdi per 25.10.2024

Anvendelse
Bolig

Standard
Normal standard på bolig og eiendom utfra alder/ konstruksjon. Jamfør beskrivelse under konstruksjoner.

Vedlikehold
Bygget fremstår jevnlig vedlikeholdt.

UTVENDIG

! TG IU Takteking

Punktet må sees i sammenheng med Takkonstruksjon/Loft

Taktekking av opplettet sutak og betongtakstein. Ukjent alder. Taket er ikke nærmere besiktiget eller tilstandsvurdert da det er en del av sameiets vedlikeholdsansvar.

! TG IU Veggkonstruksjon

Yttervegger av murkonstruksjon, fasade pusset og malt. Yttervegger er ikke nærmere besiktiget eller tilstandsvurdert da de er en del av sameiets vedlikeholdsansvar.

! TG 1 Vinduer

Malte trevinduer med 2-lags glass, fra 2014. Velux takvinduer på hems. Det ble foretatt funksjonskontroll av tilfeldig valgte vinduer, disse fungerte tilfredsstillende. Normal bruksslitasje ifht. alder. Eier opplyser i egen at vindu på soverom 2 er tregt å åpne/ lukke. Justering må påregnes.

Årstall: 2014 **Kilde:** Produksjonsår på produkt

! TG 2 Dører

Entrédør til leiligheten i tre Brann- og lydklassifisert . Dørtelefon til hovedinngang. Liten rømningsdør i tre mot felles gang fra soverom 2 i utførelse B30/DB 27. Malt altandør med 2 -lags glassfelt, fra 2014. Normal bruksslitasje ifht. alder.

Årstall: 2015 **Kilde:** Tidligere salgsoppgaver

Vurdering av avvik:

- Det er påvist avvik rundt innsettsdetaljer.
- Det er påvist dører som er vanskelig å åpne eller lukke.

Liten rømningsdør på soverom 2 er registrert vanskelig å åpne og lukke. Det er registrert ufaglig tetting/ beslagsløsninger rundt altandør med vinduer.

Konsekvens/tiltak

- Dører må justeres.
- Andre tiltak:

Overvåk tilstand rundt altandør jevnlig. Gjennomfør utbedringer ved behov.



! TG 2 Balkonger, terrasser og rom under balkonger

Nordøstvendt altan på ca. 2,5 m², med fliser på antatt betongdekke. Ukjent tettesjikt. For å unngå tette nedløp eller lekkasjer anbefales å rengjøre terrassedekket jevnlig. Rekkverk høyde 94 cm.

Vurdering av avvik:

Tilstandsrapport

- Rekkverket er for lavt i forhold til dagens krav til rekkverkshøyder.
- Det er avvik:

Det er registrert manglende vedlikehold av maling på altan.

Konsekvens/tiltak

- Det er ikke krav om utbedring av rekkverkshøyde opp til dagens forskriftskrav.
- Tiltak:

Vedlikehold av altan må påregnes.



INNSENDIG

! TG 1 Overflater

Gulv: 1-stavs parkett og fliser.
Vegger: malte flater og fliser.
Innvendig tak: malte plater, noen med downlights.
LED downlights i himlinger, stue/ kjøkken, opplyst av selger.

Innvendige overflater har normal bruksslitasje i forhold til alder, og er skjønnsmessig vurdert. En har ulike krav til innvendige overflater, innvendige overflater må derfor vurderes av eventuell kjøper. Mindre hakk og riper i gulv, hull/misfarging på vegger etter bildeoppheng samt misfarging på gulv etter gulvtepper etc. må påregnes i en brukt bolig.

Årstall: 2015 **Kilde:** Tidligere salgsoppgaver

! TG 2 Etasjeskille/gulv mot grunn

Støp såle mot grunn.
Etasjeskiller av antatt trebjelkelag.

Vurdering av avvik:

- Målt høydeforskjell på over 15 mm gjennom hele rommet.
- Tilstandsgrad 2 gis med bakgrunn i standardens krav til godkjente måleavvik.

Skjevhet registrert i stue/kjøkken.

Konsekvens/tiltak

- For å få tilstandsgrad 0 eller 1 må høydeforskjeller rettes opp. Det vil imidlertid sjelden være økonomisk rasjonelt som et enkeltstående tiltak i en bolig som dette. Dersom boligen en gang skal renoveres, kan man vurdere slike tiltak.

Registrerte skjevheter er ikke uvanlig med tanke på byggeår og konstruksjon.

! TG 0 Radon

Leiligheten ligger i 4 etg., radonmåling ikke relevant.

! TG 2 Innvendige trapper

Trapper med åpne eiketrinn, hvite vanger, rekkverk i stål og tre.
Lav takhøyde i deler av trapp

Årstall: 2015 **Kilde:** Tidligere salgsoppgaver

Vurdering av avvik:

- Det mangler håndløper på vegg i trappeløpet.

Konsekvens/tiltak

- Håndløper må monteres på vegg for å tilfredsstille krav på byggetidspunktet.



! TG 2 Innvendige dører

Slette, malte dørblad i trekarmer. Skyvedør til bad fra walk in closet.
Normal bruksslitasje ifht. alder.

Vurdering av avvik:

- Det er avvik:

Påbegynnende fuktskader i nedre kant av dørblad til bad.

Konsekvens/tiltak

- Tiltak:

Overvåk tilstanden jevnlig, kan risikere at materialet sveller ytterligere, må evt males over for å tette.

Kostnadsestimat: Ingen umiddelbar kostnad

Tilstandsrapport



VÅTROM

4. ETASJE > BAD

Generell

Bad antatt fra 2015.

Det er ikke fremvist dokumentasjon på utførelsen.

Årstall: 2015 **Kilde:** Tidligere salgsoppgaver

4. ETASJE > BAD

TG 1 Overflater vegger og himling

Innvendig tak med malte plater og downlights, fliser på vegg.
Normal bruksslitasje ifht. alder.

Årstall: 2015 **Kilde:** Tidligere salgsoppgaver

4. ETASJE > BAD

TG 1 Overflater Gulv

Fliser på gulv over nedstøpte, elektriske varmekabler.
Det er målt fall fra dørterskel til topp slukrist på 25 mm. Fallet tilfredsstillende dagens krav til fall mot sluk.

Årstall: 2015 **Kilde:** Tidligere salgsoppgaver

4. ETASJE > BAD

TG 1 Sluk, membran og tettesjikt

Plastsluk med klemring.
Tettesjikt antatt utført med smøremembran.

Årstall: 2015 **Kilde:** Tidligere salgsoppgaver



4. ETASJE > BAD

TG 2 Sanitærutstyr og innredning

Badet inneholder dusjhjørne med innfellbare glassdører, vegghengt toalett, servant med underskap, speil på vegg og opplegg for vaskemaskin.

Årstall: 2015 **Kilde:** Tidligere salgsoppgaver

Vurdering av avvik:

- Det er avvik:

Det har dryppet vann i servantskap.

Konsekvens/tiltak

- Tiltak:

Overvåk om det er en mindre pågående lekkasje. Ved en pågående lekkasje utfør utbedring.

Kostnadsestimat: Ingen umiddelbar kostnad



4. ETASJE > BAD

TG 1 Ventilasjon

Avtrekk til balansert ventilasjonsanlegg.
Tilluft via spalte under dørblad.

Årstall: 2015 **Kilde:** Tidligere salgsoppgaver

4. ETASJE > BAD

TG 1 Tilliggende konstruksjoner våtrom

Tilstandsrapport

Hulltaking utført i soverom inn mot dusjssone i bad/vaskerom.
Det ble ikke avdekket fukt eller andre negative symptomer i kontrollert område.
Tilstøttende vegger oppført i stål og gips.
Merk. Ved hulltaking er det bare en mindre del av konstruksjonen som kontrolleres, det er derfor ingen garanti mot eventuelle avvik i området.

Årstall: 2015 **Kilde:** Tidligere salgsoppgaver

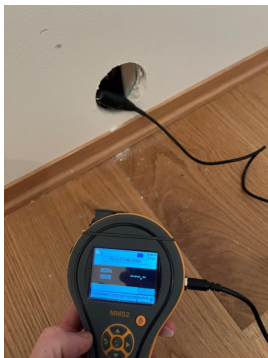

KJØKKEN

4. ETASJE > STUE/KJØKKEN

Overflater og innredning

HTH Kjøkkeninnredning og Simens hvitevarer.
Kjøkkeninnredning med glatte fronter med demper. Skrog av finèr.
Laminat benkeplater, nedfelt stål vaskebeslag og platetopp.
Innbygd stekeovn og integrert oppvaskmaskin og kjøleskap.
Komfyrvakt montert ved platetopp, og vannføler montert i skap under kjøkkenvask.

Det ble med fuktindikator ikke målt unormale fuktverdier i benkeplater, på gulv ved kjøleskap eller i gulv ved oppvaskmaskin.

Årstall: 2015 **Kilde:** Tidligere salgsoppgaver

4. ETASJE > STUE/KJØKKEN

Avtrekk

Ventilator med mekanisk avtrekk (Flexit).

Årstall: 2015 **Kilde:** Tidligere salgsoppgaver

TEKNISKE INSTALLASJONER

Vannledninger

Vannledninger av "rørrør" system. Fordelerskap på bad.
Synlig lekkasjerør fra rørskap med utløp på bad.
Røranlegget fungerte tilfredsstillende ved enkel test på stedet.
Vanntrykket vurderes å være tilfredsstillende.
Ved visuell kontroll ble det ikke påvist lekkasje eller brekkasje.

Årstall: 2015 **Kilde:** Tidligere salgsoppgaver



Avløpsrør

Synlige avløpsrør av plast.
Avløpsanlegget fungerte tilfredsstillende ved enkel test på stedet.
Ved visuell kontroll ble det ikke påvist lekkasje eller brekkasje.
Det er normalt ikke egen stakeluke på leiligheter på ett plan.

Årstall: 2015 **Kilde:** Tidligere salgsoppgaver

Ventilasjon

Boligen har balansert ventilasjon. Flexit ventilasjonsaggregat over komfyr i kjøkkenhette.
Ventilatoren har to filtre, og de har i følge selger nettopp blitt byttet.

Årstall: 2015 **Kilde:** Tidligere salgsoppgaver

Varmtvannstank

Varmtvannsbereder på 110 liter installert i bakgang i fliset ramme og vannføler på gulv.
Varmtvannsbereder har strømtilkobling via stikkontakt. Etter dagens forskrift skal varmtvannsbereder på over 1500w være direkte tilkoblet det elektriske anlegget. Det var ikke krav om direkte tilkobling på byggetidspunktet.

Årstall: 2015 **Kilde:** Produksjonsår på produkt

Vurdering av avvik:

- Det er ikke påvist tilfredsstillende el-tilkobling av varmtvannstank iht. gjeldende forskrift.

Konsekvens/tiltak

- Det bør etableres tilfredsstillende el-tilkobling etter gjeldende forskrift.

Tilstandsrapport



Elektrisk anlegg

Dette er en forenklet kontroll begrenset til de spørsmål og undersøkelser som forskrift til avhendingslova (tryggere bolighandel) § 2-18 inneholder. Dette kan ikke sammenlignes med en kontroll utført av offentlig myndighet (Det lokale eltilsyn) eller registrert elektrovirksomhet, og en bygningssakkyndig har verken kompetanse eller lov til å foreta en slik kontroll.

Tilstandsgraden er vurdert ut fra den forenklete og begrensede kontrollen som forskriften inneholder. El-anlegget kan ha feil og mangler som en slik forenklet undersøkelse ikke vil avdekke. Vær derfor oppmerksom på denne risikoen, og søk videre veiledning eller få en fullstendig kontroll utført av registrert elektrovirksomhet.

Sikringsskap plassert i entre.

Boligen har skjult installasjon og sikringsskap med automatsikringer. Antall sikringer stemmer ihht. kursfortegnelse.

Automatisk strømavleser plassert i felles skap.

Det elektriske anlegget er ikke nærmere vurdert av takstmann, da det krever spesialkompetanse og autorisasjon (godkjent elektroforetak). Hvis takstmannen registrerer øyensynlige avvik, eller blir rapportert tilsvarende avvik, vil dette bli kommentert.

Det ble ikke registrert avvik av nevnt karakter, på befaringsdagen.

1. Foreligger det eltilsynsrapport de siste 5 år, og det er ikke foretatt arbeid på anlegget etter denne, utenom retting av eventuelle avvik i eltilsynsrapport (dvs en el-tilsynsrapport uten avvik)?

Nei

Spørsmål til eier

2. Når ble det elektriske anlegget installert eller sist gang totalt rehabilitert (årstall)? Med totalt rehabilitert menes fullstendig utskiftet anlegg fra inntakssikring og videre.

2015 Oppussingsår for bygget.

3. Er alle elektriske arbeider/anlegg i boligen utført av en registrert elektroinstallasjonsvirksomhet?

Ukjent

4. Er det elektriske anlegget utført eller er det foretatt tilleggsarbeider på det elektriske anlegget etter 1.1.1999?

Ja

Eksisterer det samsvarserklæring?

Ja

5. Foreligger det kontrollrapport fra offentlig myndighet – Det Lokale Eltilsyn (DLE) eller eventuelt andre tilsvarende kontrollinstanser med avvik som ikke er utbedret eller kontrollen er over 5 år?

Nei

6. Forekommer det ofte at sikringene løses ut?

Ukjent

7. Har det vært brann, branntilløp eller varmgang (for eksempel termiske skader på deksler, kontaktpunkter eller lignende) i boligens elektriske anlegg?

Ukjent

Generelt om anlegget

8. Er det tegn til at det har vært termiske skader (tegn på varmgang) på kabler, brytere, downlights, stikkontakter og elektrisk utstyr? Sjekk samtidig tilstanden på elektrisk tilkobling av varmtvannsbereder, jmfør eget punkt under varmtvannstank

Nei

9. Er der synlig defekter på kabler eller er disse ikke tilstrekkelig festet?

Nei

Inntak og sikringskap

10. Er det tegn på at kabelinnføringer og hull i inntak og sikringskap ikke er tette, så langt dette er mulig å sjekke uten å fjerne kapslinger?

Nei

11. Finnes det kursfortegnelse, og er den i samsvar med antall sikringer?

Ja

12. Foreta en helhetsvurdering av det elektriske anlegget, dets alder, allmenne tilstand og fare for liv og helse. Bør det elektriske anlegget ha en utvidet el-kontroll?

Nei

Generell kommentar

Det ble ikke observert feil/mangler på el -anlegget, eller varmgang i sikringer på befaringsdagen. Takstmannen har ikke autorisasjon til å vurdere el- anlegg. På bakgrunn av alder, "Spørsmål til eier" og fremvist ferdigattest og samsvarserklæring gis anlegget TG1.

På et generelt grunnlag anbefales det at alle anlegg blir kontrollert hvert 5 år av autorisert foretak. Rekvisisjon av el-kontroll kan vurderes.



Tilstandsrapport

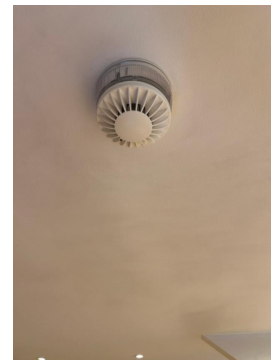
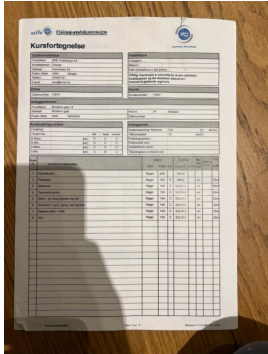

! TG 0 Branntekniske forhold

Dette er en forenklet kontroll begrenset til de spørsmål som fremkommer under. Tilstandsgraden er basert på retningslinjer til disse spørsmålene i bransjestandarden NS3600. Dette kan ikke sammenlignes med en fullstendig kontroll av branntekniske forhold av offentlig myndighet, eller en vurdering av boligens branntekniske forhold eller prosjektering fra en rådgiver med spesialkompetanse. En bygningsakkyndig har verken kompetanse til å gi slik veiledning eller lov til å foreta en slik kontroll.

Tilstandsgraden er vurdert ut fra den forenklede og begrensede kontrollen. Det kan være feil og mangler om branntekniske forhold som en slik forenklet undersøkelse ikke vil avdekke. Vær derfor oppmerksom på denne risikoen, og søk videre veiledning eller rådgivning.

Boligblokken har seriekoblet røykvarslere til felles sentral og branslukkeapparat.

1. Er det mangler for brannslukningsutstyr i boligen iht. forskriftskrav på søknadstidspunktet, men minst Byggeforskrift 1985?
Nei
2. Er det skader på brannslukkingsutstyr eller er apparatet eldre enn 10 år?
Nei
3. Er det mangler på røykvarsler i boligen iht. forskriftskrav på søknadstidspunktet, men minst Byggeforskrift 1985?
Nei
4. Er det skader på røykvarslere?
Nei

Arealer, byggetegninger og brannceller

Standard gjeldende fra 01.01.2024

Arealmålinger og arealoppsett er basert på Norsk standard 3940:2023 Areal- og volum-beregninger av bygninger. Arealet gjelder for tidspunktet da boligen ble målt

Hva er måleverdig areal?

Arealet i rommet må ha minst 1,90 m fri høyde over gulvet og minst bredde på 0,60 m. Et loft med skråtak vil for eksempel bare få registrert målbart areal der høyden er minst 1,90 m og bredden minst 0,60 m. Rommet må ha dør eller luke, og gangbart gulv.

Hva er bruksareal?

BRA = BRA-i + BRA-e + BRA-b

Bruksarealet for bygningen er bruttoarealet minus arealet som opptas av yttervegger.



Carport og/eller garasjeplass i felles garasjeanlegg er ikke måleverdig areal

Internt bruksareal (BRA-i)	Arealet innenfor boenheten(e)
Eksternt bruksareal (BRA-e)	Arealet av alle rom utenfor boenheten(e) og som tilhører denne, slik som for eksempel bod
Innglasset balkong mv (BRA-b)	Arealet av innglasset balkong, veranda eller altan når denne er tilknyttet boenheten(e)
Terrasse- og balkongareal (TBA)	Arealet av terrasser, åpne balkonger og åpen altan tilknyttet boenheten(e)

Gulvareal (GUA) Er sum av BRA (bruksareal) og ALH (areal med lav takhøyde).

Areal med lav takhøyde (ALH) er ikke måleverdig areal, som skyldes skråtak og lav himlingshøyde.

GUA kan opplyses i markedsføring der det er aktuelt for den konkrete boligen og kun sammen med BRA-i, for eksempel der gulvflaten har en verdi og har funksjon ved møblering og bruk av rommene. Ikke innredet areal som kaldloft, måles og oppgis normalt ikke.

Arealet kan ikke alltid fastsettes nøyaktig

Areal kan være komplisert eller umulig å måle opp nøyaktig fordi det er vanskelig å fastslå tykkelsen på innervegger, skjevheter i og utforming av bygningskonstruksjoner som karnapp, buer og vinkler som ikke er rette, åpne rom over flere etasjer og så videre.

Eiendommens markedsverdi kan ikke baseres på en matematisk beregning basert på antall kvadratmeter opplyst i rapporten. Opplysninger om areal kan altså ikke alene benyttes for å beregne eiendommens verdi.

Den bygningsfaglige kan avdekke eventuelle bruksendringer og avvik i branncelleinndeling

Den bygningsfaglige ser på byggetegninger hvis de er tilgjengelige og dette er en del av oppdraget, og vurderer bruken av boligen opp mot tegningene. Hvis den bygningsfaglige avdekker at en bolig ikke ser ut til å være delt opp i brannceller etter kravene i byggt teknisk forskrift på befaringstidspunktet, skal det opplyses om dette.

Reglene om bruksendring og brannceller kan være kompliserte. Søk videre faglige råd om rapporten ikke gir deg svar. Den bygningsfaglige kan ikke vurdere og svare på alle spørsmål, og kan heller ikke vite om kommunen kan gi unntak for kravene som gjelder. [Vil du vite mer?](#)

Om brannceller

En branncelle er hele eller avgrensede deler av en bygning hvor en brann fritt kan utvikle seg uten at den kan spre seg til andre bygninger eller andre deler av bygningen i løpet av en fastsatt tid.

Om bruksendring

Bruksendring er å endre bruken av et rom fra en tillatt bruk til en annen. Dette kan kreve søknad og tillatelse, for eksempel hvis du endrer et rom fra bod til soverom eller arbeidsrom, eller hvis du endrer en bolig til to separate boliger.

Rom for varig opphold har krav til takhøyde, romstørrelse, rømningsvei og lysforhold som må være oppfylt. Du kan søke kommunen om unntak for kravene, men kan ikke regne med å få unntak for krav som går på helse og sikkerhet, for eksempel krav til rømningsvei.

Bruksendring som krever godkjenning, og som ikke er søkt bruksendret, er ulovlig. Kommunen kan etter plan- og bygningsloven kapittel 32 forfølge overtredelser. Kommunen kan pålegge deg å avslutte den ulovlige bruken, eventuelt å rette eller tilbakeføre rommet til godkjent bruk.

Arealer

Selveierleilighet i sameie

Ny arealstandard

Etasje	Bruksareal BRA m ²			SUM	Terrasse- og balkongareal (TBA)	Ikke måleverdig areal (ALH)	Gulvareal (GUA)
	Internt bruksareal (BRA-i)	Eksternt bruksareal (BRA-e)	Innglasset balkong (BRA-b)				
4. Etasje	64			64	3		64
Hems						27	27
Kjelleretasje		5		5			5
SUM	64	5			3	27	96
SUM BRA	69						

Romfordeling

Etasje	Internt bruksareal (BRA-i)	Eksternt bruksareal (BRA-e)	Innglasset balkong (BRA-b)
4. Etasje	Entré , Soverom 1, Bad , Bod, Soverom 2, Stue/kjøkken , Hems		
Hems			
Kjelleretasje			Tilhørende bod i fellesarealer

Kommentar

Arealer i tabell angis i hele m² og er avrundet.

Arealene gjelder for tidspunktet da oppmålingen fant sted samt bruken av rommet. En eventuell bruksendring kan være avgjørende om et rom er godkjent ihht. til bruken.

Nettoarealer rom:

Entre, ca. 3,7 m². Soverom 1, ca. 10,5 m². Bad ca. 4,4 m². Bod, ca. m². Bod, ca. 3,9 m². Soverom 2, ca. 7,6 m². Stue/kjøkken ca. 32,5 m². Hems, ca. (gulvareal, ikke målbart grunnet lav takhøyde) ca. 27,2 m².

Merk.

Innvendige vegger, sjakter og kanaler etc. utgjør ca. 1,8 m² av bruksarealet.

Øvrige Arealer:

Nordøstvendt altan 2,5 m².

Tilhørende bod i underetasje med fliser på gulv og malte vegger, ca. 4,8 m².

Felles vaskerom i Kjeller med eget opplegg for egen vaskemaskin/ tørketrommel. Rommet er fellesareal og er ikke medtatt i rom eller arealoppstilling.

Det er bruken av rommet på befaringstidspunktet som definerer om rommet er P-rom eller S-rom. Dette betyr at rommet kan være i strid med byggeteknisk forskrift og mangler godkjennelse i kommunen for den aktuelle bruken, uten at dette vil få betydning for takstmannens valg.

Lovlighet

Byggetegninger

Det foreligger godkjente og byggemeldte tegninger, som stemmer med dagens bruk

Kommentar: Tegninger datert 20.06.2014 fremvist av megler.

Brannceller

Er det påvist synlige tegn på avvik i branncelleinndeling ut ifra dagens byggteknisk forskrift?

Ja Nei

Nyere håndverkstjenester

Er det ifølge eier utført håndverkstjenester på boligen siste 5 år?

Ja Nei

Krav for rom til varig opphold

Er det påvist avvik i forhold til rømningsvei, dagslysflate eller takhøyde?

Ja Nei

Kommentar:

Total fordeling mellom P-ROM og S-ROM

Tabellen under viser fordelingen av P-ROM og S-ROM etter veiledningen til NS 3940: 2012. Dette er til informasjon og til sammenligning. Tallene er omtrentlige, kan avvike fra faktiske målinger og er ikke juridisk bindende

	P-ROM(m2)	S-ROM(m2)
Selveierleilighet i sameie	64	5

Befarings - og eiendomsopplysninger

Befaring

Dato	Til stede	Rolle
23.10.2024	Markus Ellingsen Gilmore Leieboer	Takstingeniør

Matrikkeldata

Kommune	gnr.	bnr.	fnr.	snr.	Areal	Kilde	Eieforhold
4601 BERGEN	164	584		7	183.5 m ²	Kartverket (www.seeiendom.no)	Eiet

Adresse

Øysteins gate 14

Hjemmelshaver

Ribe Kjetil, Ribe Marianne Ødegaard

Eiendomsopplysninger

Beliggenhet

Leilighet med sentralt beliggenhet i Bergen sentrum, med kort avstand til aller byens fasiliteter. Gangavstand til store studiesteder som UiB og BI., og kort vei til bussforbindelser og nærhet til bybanen, som blant annet gir enkel adkomst til Høyskolen på Vestlandet og NHH. Det er også barnehager, barne- og ungdomsskoler i gangavstand.

Adkomstvei

Offentlig vei.

Tilknytning vann

Eiendommen er tilknyttet offentlig vann via private stikk- og fellesledninger. For private fellesledninger er det normalt solidarisk vedlikeholdsplikt.

Tilknytning avløp

Eiendommen er tilknyttet offentlig avløpsnett via private stikk- og fellesledninger. For private fellesledninger er det normalt solidarisk vedlikeholdsplikt.

Regulering

Kommunedelplan
Plannavn: BERGENHUS. KPD SENTRUM
Plantype: 21 - Kommunedelplan
Planstatus: 3 - Endelig vedtatt arealplan
Planbestemmelser: 1 - Med bestemmelser som egen tekst
Ikrafttredelsesdato: 10 des. 2001
Lovreferanse: 4 - PBL 1985
Vedtaksdato:
Kunngjøringsdato:
Planid: 15780000
Planregister: Mer informasjon
Saksinnsyn PBE: Mer informasjon

Kommunedelplan
PlanID: 15780000
Plannavn: BERGENHUS. KPD SENTRUM
Arealformål: 110 - Boligområder og 630 - Fotgjengerstrøk

For nærmere informasjon se salgsoppgaven, www.bergenskart.no eller kontakt Bergen kommune.

Om tomten

Tomten er hovedsakelig bebygget.

Oppvarming

Elektrisk oppvarming, varmekabler på bad.

Parkering

Soneparkering i gate etter gjeldende bestemmelser.

Bebyggelsen

Nærrområde består hovedsakelig av tilsvarende bebyggelse.

Siste hjemmelsovergang

År

2021

Kilder og vedlegg

Dokumenter

Beskrivelse	Dato	Kommentar	Status	Sider	Vedlagt
Egenerklæring	30.10.2024	Gjennomgått.	Gjennomgått		Nei
Eiendomsverdi.no	25.10.2024	Generelle opplysninger om eiendommen.	Gjennomgått		Nei
Tegninger	20.06.2014	Byggemeldte tegninger fremlagt av megler.	Gjennomgått		Nei
Salgsprospekt		Generelle opplysninger om eiendommen.	Gjennomgått		Nei
www.seeiendom.no	25.10.2024	Matrikelopplysninger.	Gjennomgått		Nei
www.bergenskart.no	25.10.2024	Reguleringsplaner.	Gjennomgått		Nei

Tilstandsrapportens avgrensninger

STRUKTUR•REFERANSENIVÅ•TILSTANDSGRADER

- Rapporten er basert på innholds krav i Forskrift til avhendingslova (tryggere bolighandel). Formålet er å gi en tilstandsanalyse til bruk for den som bestiller og/eller i et salg til forbruker, og ikke for andre tredjeparter. Rapportens omfang, struktur, metode og begrepsbruk følger i hovedsak Norsk Standard NS 3600:2018 (Teknisk tilstandsanalyse ved omsetning av bolig), samt Takstbransjens retningslinjer ved tilstandsrapportering for boliger og Takstbransjens retningslinjer for arealmåling.
- Tilbakeholdt eller uriktig informasjon som har betydning for vurderingen, er ikke bygningssakkyndiges ansvar. Rapporten beskriver avvik, altså en tilstand som er dårligere enn referansenivået. Rapporten framhever normalt ikke positive sider ved boligen ut over det som fremgår av tilstandsgradene.
- Tilstanden angis i rapporten og gir uttrykk for en gitt forventet tilstand blant annet vurdert ut fra alder og normal bruk slik:

i) **Tilstandsgrad 0, TG0:** Ingen avvik eller skader. I tillegg må bygningsdelen være tilnærmet ny, mindre enn 5 år, og det foreligger dokumentasjon på faglig god utførelse.

ii) **Tilstandsgrad 1, TG1:** Mindre avvik. Normal slitasje. Strakstiltak ikke nødvendig. TG1 kan gis når bygningsdelen er tilnærmet ny og det ikke foreligger dokumentasjon på faglig god utførelse.

iii) **Tilstandsgrad 2, TG2:** Vesentlige avvik, og mindre avvik som etter NS 3600 gir TG 2, men som ikke nødvendigvis krever umiddelbare tiltak. I denne rapporten kan TG2 i Rapportsammendrag være inndelt i TG2 som krever tiltak og de som ikke krever umiddelbare tiltak. Konstruksjonen har normalt enten feil utførelse, en skade eller symptomer på skade, sterk slitasje eller nedsatt funksjon. Vedlikehold eller tiltak trengs i nær fremtid, det er grunn til å varsle fare for skader på grunn av alder eller overvåke spesielt på grunn av fare for større skade eller følgeskade. For skjulte konstruksjoner vil alder i seg selv være et symptom som kan gi TG2. For synlige konstruksjoner kan alder sammen med andre symptomer og momenter gi TG2. Avvik under TG2 kan gis sjablongmessig anslag.

iv) **Tilstandsgrad 3, TG3:** Store eller alvorlige avvik. Kraftige symptomer på forhold som man må regne med trenger utbedring straks eller innen kort tid. Påvist funksjonssvikt eller sammenbrudd. Avvik under TG3 skal gis sjablongmessig anslag.

v) **Tilstandsgrad TGiU:** Ikke undersøkt/ikke tilgjengelig for undersøkelse.

- Ved TG0 og TG1 gis det normalt ingen begrunnelse for valg av tilstandsgrad, fordi bygningen eller bygningsdelen da bare har normal slitasje. For anbefalte tiltak ved TG2 og TG3 må bruker av rapporten vurdere om tiltakene er nødvendige og lønnsomme. Hva det vil koste å utbedre rom eller bygningsdeler er et sjablongmessig anslag basert på registrert avvik og angitte tiltak i rapporten. Anslaget er gitt på generelt grunnlag og basert på erfaringstall i seks intervaller, og kan ikke forveksles med en konkret vurdering og tilbud fra en entreprenør eller håndverker. Det må eventuelt innhentes tilbud for en nærmere undersøkelse, og konkret og nøyaktig vurdering av utbedringskostnad. Kostnader til ikke oppdagede avvik/utbedringer/feil kan forekomme. Utbedringskostnad avhenger av personlige preferanser og markedspris på materialer og tjenesteyter.

PRESISERINGER

- Avvik vurderes ut fra tekniske forskrifter på godkjenningstidspunktet for bygget. Noen bygningsdeler vurderes

etter gjeldende teknisk forskrift på befaringstidspunktet. Dette gjelder blant annet:

i) Bad, vaskerom (våtrom)

ii) Forhold rundt brann, rømming, sikkerhet, for eksempel rekkverkshøyder/åpninger, ulovlige bruksendringer, brannceller mv.

- For skjulte konstruksjoner slik som vann og avløp uten dokumentasjon, er kvalitet og alder vurdert.

- Fastmonterte installasjoner, for eksempel innfelt belysning (downlights), demonteres ikke for å sjekke dampspærren bak. Dette av hensyn til bygningssakkyndiges kompetanse og risikoen for skade.

- Kontroll av fukt i konstruksjonen ved hulltaking i bad og vaskerom (våtrom), rom under terreng (kjelleretasje, underetasje og sokkeletasje) eller andre bygningsdeler skjer etter eiers aksept. Hulltaking av våtrom og rom under terreng kan unntaksvis unnlates, se Forskrift til Avhendingsloven.

- Kontroll av romfunksjoner for P-ROM utføres kun når det ikke foreligger godkjente og byggemeldte tegninger, eller når tegninger ikke stemmer med dagens bruk.

- Bygningssakkyndig gir en forenklet vurdering av branntekniske forhold og elektriske installasjoner i boligen dersom det er mer enn fem år siden sist boligen hadde el-tilsyn. Bygningssakkyndig kan anbefale å konsultere offentlige myndigheter eller kvalifisert elektrofaglig fagperson ved behov for grundigere undersøkelser.

TILLEGGSENDERSØKELSER

Etter avtale kan tilstandsanalysen utvides til også å omfatte tilleggsundersøkelser utover minimumskravet i forskriften.

BEFARINGEN

Rapporten gir en vurdering av byggverk og bygningsdeler som bygningssakkyndig har observert, og som fremkommer av Forskrift til avhendingsloven. Rapporten er likevel ingen garanti for at det ikke kan finnes skjulte feil, skader og mangler. NS 3600:2018 (Teknisk tilstandsanalyse ved omsetning av bolig) har undersøkelsesnivå fra 1 til 3, der undersøkelsesnivå 1 er det laveste og baseres på visuell observasjon. Rapporten baseres på undersøkelsesnivå 1 med få unntak (våtrom og rom under terreng). I praksis betyr dette at gjennomføringen av befaringen begrenses som følger:

- Det utføres kun visuelle observasjoner på tilgjengelige flater uten fysiske inngrep (f.eks. riving).

- Flater som er skjult av snø eller på annen måte ikke er tilgjengelig eller skjult, blir ikke kontrollert. Det foretas ikke funksjonssprøving av bygningsdeler, som isolasjon, piper, ventilasjon, el. anlegg, osv.

- Det gis ingen vurdering av boligens tilbehør, hvite- og brunevarer og annet inventar. Dette gjelder også integrert tilbehør.

- Inspisering av yttertak er basert på det som er synlig, normalt på insiden fra loftet og utvendig fra stige/bakkenivå. Befaring av tak må være sikkerhetsmessig forsvarlig for å kunne gjennomføres.

- Stikkprøvetakninger er utvalgt tilfeldig og kan innebære kontroll under overflaten med spiss redskap eller lignende.

Tilstandsrapportens avgrensninger

UTTRYKK OG DEFINISJONER

- Tilstand: Byggverkets eller bygningsdelens tekniske, funksjonelle eller estetiske status på et gitt tidspunkt.
- Symptom: Observerbart forhold som gir indikasjon på hvilken tilstand et byggverk eller en bygningsdel befinner seg i. Benyttes ved beskrivelse av avvik.
- Skadegjørere: Zoologiske eller biologiske skadegjørere, i hovedsak råte, sopp og skadedyr.
- Fuktøk: Overflatesøk med egnet søkeutstyr (fuktindikator) eller visuelle observasjoner.
- Fuktmåling: Måling av fuktinnhold i materiale eller i bakenforliggende konstruksjon ved bruk av egnet måleutstyr (blant annet hammerelektrode og pigger).
- Utvidet fuktøk (hulltaking): Boring av hull for inspeksjon og fuktmåling i risikoutsatte konstruksjoner, primært i tilstøtende vegger til bad, utforede kjellervegger og eventuelt i oppforede kjellergulv.
- Normal slitasjegrade: Forventet nedsliting av materiale i overflaten som er basert på enkle visuelle observasjoner. Kan vurderes sammen med bygningsdelens alder.
- Forventet gjenværende brukstid: Anslått tid et byggverk eller en del av et byggverk fortsatt vil være tjenlig for sitt formål (NS3600, Termer og definisjoner punkt 3.9)

AREALBEREGNING FOR BOENHETER

- Areal fastsettes etter Forskrift til avhendingsloven og Norsk Standard 3940 Areal- og volum-beregninger av bygninger fra 2023.
- Areal oppgis i hele kvadratmeter i rapporten, og gjelder for det tidspunkt oppmålingen fant sted.
- Bruksareal (BRA) er det måleverdige arealet som er innenfor omsluttete vegger målt i gulvhøyde (bruttoareal minus arealet som opptas av yttervegger). I tillegg til gulvhøyde gjelder regler om fri bredde for at arealet skal være måleverdig, med betydning for BRA av for eksempel loft med skråtak. BRA består av internt bruksareal (BRA-i), eksternt bruksareal (BRA-e) og innglasset balkong mv (BRA-b). Terrasse- og balkongareal (TBA) opplyses der tilstandsrapporten skal benyttes i boligomsetningen og der det er aktuelt. I tillegg kan gulvareal (GUA) og areal med lav takhøyde (ALH) opplyses sammen med BRA der det er aktuelt og en del av oppdraget. Rom skal ha atkomst og gangbart gulv for å kunne regnes som BRA/måleverdig areal.
- Arealet måles og oppgis dersom arealet oppfyller krav til måleverdighet, slik som at arealet må ha minst en bredde på 0,6m og minst en høyde på 1,9 m osv. Et rom kan være i strid med teknisk forskrift og mangle godkjenning hos kommunen for den aktuelle bruken, uten at dette får betydning for om arealet måles og oppgis i tilstandsrapporten. Når arealet måles tas det ikke hensyn til om arealet er lovlig oppført eller om bruken er lovlig, bruksendringer, lysforhold eller andre sikkerhetsmangler.
- Eiendommens markedsverdi kan ikke baseres på en rent matematisk beregning i forhold til antall kvadratmeter opplyst i rapporten. Opplysninger om areal kan altså ikke alene benyttes for beregning av eiendommens verdi.

- Rom som ligger utenfor boenheten, men som eier har påvist og/eller opplyst at tilhører boenheten, er oppmålt og inkludert i BRA-e. Det er ikke fremvist dokumentasjon på at rommet tilhører boenheten, med mindre dette er angitt særskilt. Rom utenfor boenheten kan omdisponeres av borettslaget/sameiet og dette kan påvirke boligens BRA. Vær oppmerksom på at NS 3940:2023 og eierseksjonsloven har ulik definisjon av fellesareal. Ved arealmåling gjelder NS 3940:2023 som definerer fellesareal slik: "Delen av bygning som brukes av to eller flere bruksenheter eller til bygningens forvaltning, drift eller vedlikehold.
- I en overgangsperiode skal rapporter som benyttes i boligomsetningen eller dersom det er en del av oppdraget også opplyse om fordelingen mellom P-ROM og S-ROM med utgangspunkt i definisjonene som fremkommer av veiledningen til Norsk Standard 3940 Areal- og volum-beregninger av bygninger fra 2012. Fordelingen mellom P-ROM og S-ROM er basert på veiledningen og bygningssakkyndiges eget skjønn. P-ROM er måleverdige rom som benyttes til kort eller langt opphold. S-ROM er måleverdige rom som benyttes til lagring, og tekniske rom. Bruken av et rom på befaringstidspunktet har betydning for om rommet defineres som P-ROM eller S-ROM. Dette betyr at rommet både kan være i strid med teknisk forskrift og mangle godkjenning i kommunen for den aktuelle bruken, uten at dette vil få betydning for valg av arealkategori.
- Se øvrig informasjon om areal i rapporten, Norsk Standard 3940 (2012 og 2023) og veiledningen til disse.

PERSONVERN

iVerdi AS, bygningssakkyndig og takstforetaket behandler personopplysninger som bygningssakkyndig trenger for å kunne utarbeide rapporten. Personvernerklæring med informasjon om bruk av personopplysninger og dine rettigheter finner du her [Personvernerklæring - iVerdi](#)

DELING AV PERSONOPPLYSNINGER FOR TRYGGERE BOLIGHANDEL OG MULIG RESERVASJON

Norsk takst og deres samarbeidspartnere benytter personopplysninger fra rapporten for analyse- og statistikkformål, samt utvikling og drift av produkter og tjenester for takstbransjen og andre aktører i bolig-omsetningen. Les mer om dette og hvordan du kan reservere deg på <https://www.norsktakst.no/norsk/om-norsk-takst/personvernerklæring/reservasjon/>

Vendu lager en boliganalyse basert på opplysninger fra rapporten. Les mer om dette og hvordan du kan reservere deg her: <https://samtykke.vendu.no/KX8955>

KLAGEORDNING FOR FORBRUKERE

Er du som forbruker misfornøyd med bygningssakkyndiges arbeid eller opptreden ved taksering av bolig eller fritidshus, se www.takstklagenemnd.no for mer informasjon