

Tilstandsrapport

📍 Løvåsveien 80, 5145 FYLLINGSDALEN

📖 BERGEN kommune

gnr. 23, bnr. 177

Andelsnummer 39

Sum areal alle bygg: BRA: 85 m² BRA-i: 82 m²



Befaringsdato: 31.10.2024

Rapportdato: 04.11.2024

Oppdragsnr.: 20209-2460

Referansenummer: CU2701

Autorisert foretak: Knut Farestvedt Invest Limited

Sertifisert Takstingeniør: Byggmester Knut Farestvedt

Vår ref:



Rapporten kan brukes i inntil ett år etter befaringsdatoen, og kan ikke gjenbrukes ved flere boligsalg i denne perioden. For eiendomsoverdragelser fra 1.1.2024, må selger sørge for at areal i rapporten er oppdatert og følger ny bransjestandard for areal. Skjer det endringer, oppstår skader også videre på boligen, bør du som selger be om oppdatert rapport.

Norsk takst

Norsk takst er bransjeorganisasjonen for landets bygningssakkyndige og takstforetak, med om lag 1400 sertifiserte medlemmer fordelt på omtrent 1000 bedrifter. I boligomsetningen regnes takstrapportene som et helt avgjørende element i den informasjonen som gjøres tilgjengelig for kjøper. Årlig leverer medlemmene rundt 120.000 slike takster. Det gir unik oversikt over norske boliger, og bidrar til at alle oppdrag kan utføres med utgangspunkt i erfaringsbasert kvalitet.



Det stilles høye krav til utdanning, sertifisering og yrkesetikk. Norsk takst er opptatt av at boligomsetningen skal være trygg, og legger vekt på å opptre uavhengig av andre bransjeaktører. Bygningssakkyndige fakturerer sine tjenester uten hensyn til hvilken pris som oppnås, og skal heller ikke på annen måte ha noen egeninteresse knyttet til handelen.

Uavhengighet og god fagkunnskap har over tid bygget troverdighet og tillit. Både selger og kjøper skal kunne stole på bygningssakkyndiges vurderinger. For tilfeller der det likevel skulle oppstå misnøye med utført arbeid, har vi sammen med Forbrukerrådet etablert en klagenemnd.

Norsk takst har en sentral rolle i utviklingen av norske standarder, regler og profesjonsprinsipper, og representerer bransjen i alle relevante internasjonale fora. Dette sikrer at norske bygningssakkyndige tidlig kan tilpasse seg krav og bransjetrender fra utlandet, samtidig som takseringsfaget får en norsk stemme på verdensbasis. Organisasjonen bidrar i næringspolitisk sammenheng, og har vært en pådriver for å sikre at lover og regler gir trygghet for forbrukerne i boligomsetningen.

Med over 30 års erfaring fra byggebransjen vil Takstingeniør/byggmester Knut Farestvedt sørge for at du som kunde ivaretas, og får en seriøs og korrekt rapport. Vi tar oppdrag i Bergen og omkringliggende kommuner - blant annet Bjørnafjorden, Øygarden, Askøy, Austevoll, Osterøy, Alver, Kvam og Voss.

For mer info følg linken: <https://takstmannfarestvedt.no/>



Rapportansvarlig

Byggmester Knut Farestvedt

Uavhengig Takstingeniør

bmkf@broadpark.no

408 46 491



Dette trenger du å vite om tilstandsrapporten



Hva er en tilstandsrapport?

En tilstandsrapport beskriver synlige skader/avvik eller tegn på skader/avvik på boligen. Rapporten fremhever vanligvis ikke positive egenskaper ved boligen.



Hva vurderer en bygningsakkyndig?

Den bygningsakkyndige vurderer boligen ut fra hva man kan forvente av en bygning av samme alder og type. Vurderingen gjøres som regel mot hvordan det var vanlig å bygge og regler som gjaldt da boligen ble oppført (søknadstidspunktet). Forhold som er vanlige for bygningens alder, slik som slitasje etter normal bruk regnes ikke som avvik.



Hva inneholder tilstandsrapporten?

Den bygningsakkyndige undersøker rom og bygningsdeler slik det kommer frem av [Forskrift til avhendingsloven](#). Tilstandsrapporten inneholder bare avvik som den bygningsakkyndige kan se eller kontrollere med enkle hjelpemidler. Det gjøres ikke nærmere undersøkelser slik som åpning av vegger eller andre bygningsdeler. I vegg mot våtrom og rom under terreng kan det borres et hull for å gjøre enkle undersøkelser slik som fuktsøk.

Når du kjøper en brukt bolig

Når du kjøper en brukt bolig, er det viktig å være oppmerksom på at dette ikke kan sammenlignes med å kjøpe en ny bolig. Måten boligen ble bygget på kan være annerledes enn i dag. Bygninger svekkes over tid, og utsettes for slitasje blant annet på grunn av bruk og vær og vind. Mange boliger fornyes helt eller delvis, noen i flere omganger, eller det oppføres tilbygg. Særlig for boliger som er pusset opp eller endret, er det viktig å merke seg at fornyelse av overflater ikke nødvendigvis betyr at bygningsdeler under er forbedret.

Vurdering mot byggeår

Den bygningsakkyndige vil vurdere boligen mot hvordan det var vanlig å bygge og regler som gjaldt da bygningen ble oppført (søknadstidspunktet). Den bygningsakkyndige ser etter avvik som har betydning for og som reduserer boligens funksjon og verdi, og som kommer frem av Forskrift til avhendingslova. Noen rom og bygningsdeler slik som bad og vaskerom, og forhold som gjelder sikkerhet mot brann, rekkverk og trapper osv., vil den bygningsakkyndige vurdere mot dagens regelverk. Etter dagens regelverk vil disse kunne få en tilstandsgrad 2 eller 3 uten at det nødvendigvis er krav om at avviket må utbedres.

Tilstandsrapporten beskriver ikke hele boligen

BYGNINGSSAKKYNDIGE SER FOR EKSEMPEL IKKE PÅ (MED MINDRE BYGNINGSDELEN ER NEVNT I RAPPORTEN)

- vanlig slitasje og normal vedlikeholdstilstand
- bagatellmessige forhold som ikke påvirker bygningens bruk eller verdi vesentlig
- etasjeskillere
- tilleggsbygg slik som garasje, bod, anneks, naust også videre
- utvendige trapper
- støttemurer
- skjulte installasjoner
- installasjoner utenfor bygningen
- full funksjonstesting av el- og VVS-installasjoner
- geologiske forhold og bygningens plassering på grunnen
- bygningens planløsning
- bygningens innredning
- løsløre slik som hvitevarer
- utendørs svømmebasseng og pumpeanlegg
- bygningens estetikk og arkitektur
- bygningens lovlighet (bortsett fra bruksendringer, brannceller og forhold som åpenbart kan påvirke helse, miljø og sikkerhet)
- fellesarealer (med mindre boligeier har vedlikeholdsplikt for fellesarealer og dette er kjent for bygningsakkyndig, eller fellesarealet har en særlig tilknytning til boligen).

© iVerdi 2023 © Norsk takst 2023

Malen til denne rapporten, inkludert standardtekstene fra Norsk takst, er vernet etter åndsverkloven og kan kun benyttes av medlemsforetakene i Norsk takst og av takstingeniører som er sertifisert i slikt foretak, samt av kunder hos iVerdi og studenter hos NEAK. For andre aktører er eksemplarframstilling av malen og standardtekster, som utskrift og annen kopiering til bruk som grunnlag for tilsvarende rapporter, bare tillatt når det er hjemlet i lov (kopiering til privat bruk, sitat o.l.) eller avtale med Norsk Takst ([Forside](#)) eller iVerdi ([Hjem-iVerdi](#)).

Utnyttelse i strid med lov eller avtale kan medføre erstatnings- og straffansvar.

Dette trenger du å vite om tilstandsrapporten

Tilstanden vurderes med ulike tilstandsgrader

Tilstanden gir uttrykk for en gitt forventet tilstand, blant annet vurdert ut fra alder og normal bruk. Ved Tilstandsgrad 0 (TG0) og Tilstandsgrad 1 (TG1) gir den bygningssakkyndige normalt ingen begrunnelse for valg av tilstandsgrad. Grunnen er at bygningen eller bygningsdelen da bare har normal slitasje. Ved skjulte konstruksjoner kan alder alene avgjøre tilstandsgrad. Når bygningssakkyndige anbefaler tiltak, for eksempel utbedringer, må brukeren av rapporten vurdere om tiltakene er nødvendige og lønnsomme. Når den bygningssakkyndige velger tilstandsgrad, baseres vurderingen på faste kriterier som følger av gjeldende bransjestandard for Teknisk tilstandsanalyse ved omsetning av bolig og Forskrift til avhendingslova.



TILSTANDSGRAD 0, TG0: INGEN AVVIK

Bygningsdelen skal være tilnærmet ny, ikke vise tegn på slitasje og det skal være lagt frem dokumentasjon på faglig god utførelse. Det er ingen merknader til delen.



TILSTANDSGRAD 1, TG1: MINDRE AVVIK

Bygningsdelen skal bare ha normal slitasje, og straktiltak skal ikke anses som nødvendig. Graden kan også brukes når delen er ny, men der dokumentasjon på faglig god utførelse mangler.



TILSTANDSGRAD 2, TG2: VESENTLIGE AVVIK OG MINDRE AVVIK SOM ETTER NS 3600 GIR TG 2

Bygningsdelen skal enten ha feil utførelse, en skade eller symptomer på skade, sterk slitasje eller nedsatt funksjon. Graden gis når bygningsdelen trenger vedlikehold eller tiltak i nær fremtid. Graden skal også brukes når delen er gammel og det er grunn til å varsle om faren for skader på grunn av alderen, eller når det er grunn til å overvåke delen spesielt på grunn av fare for større skader eller følgeskader.

Ved avvik som ikke krever umiddelbare tiltak (ingen umiddelbar kostnad) så blir TG2 markert med en lysere farge.



TILSTANDSGRAD 3, TG3: STORE ELLER ALVORLIGE AVVIK

Denne tilstandsgraden brukes ved kraftige tegn på forhold som man må regne med trenger utbedring straks eller innen kort tid. Det er påvist funksjonssvikt eller sammenbrudd.



IKKE UNDERSØKT/IKKE TILGJENGELIG FOR UNDERSØKELSE

Det kan være avvik/skader som ikke er avdekket.

Hva er et anslag på utbedringskostnad?

Hva det vil koste å utbedre rom eller bygningsdeler, er et forsiktig anslag basert på nåværende kvalitet, registrert avvik og angitte tiltak i rapporten. Anslaget er gitt på generelt grunnlag og må ikke forveksles med et pristilbud fra en håndverker. Det kan foreligge avvik og tiltak som ikke kommer frem av rapporten. Utbedringskostnad avhenger blant annet av personlige valg av og markedspris på materialer og tjenesteyter.

I rapporten skal det settes anslag for utbedringskostnad for TG3, og slikt anslag kan også gis ved TG2.



Beskrivelse av eiendommen

AKTUELL LEILIGHET

Leilighet i byggets 4 etasje.

Inneholder: Entre/gang, bad/vaskerom, kjøkken, stue og 3 stk. soverom. Utgang til altan på 16 m² fra stue.

Leiligheten ble oppgradert i 2024.

Noen beskrevne forskriftsmangler og avvik, se videre detaljert beskrivelse i rapport under konstruksjoner.

Tilhørende ekstern bod på 3 m² i u-etasje.

Eksterne boder er ikke tilstandsvurdert.

AKTUELL EIENDOM

Høyblokk på 13 stk. etasjer + u-etasje/inngangsparti og kjeller etasje med boder. Bygget i 1973.

Grunnmur/såle og fundamenter av betong.

Oppført i plasstøpte betong konstruksjoner.

Bygningen har 2 stk. heiser (heis går tom 13 etasje).

Fasader er kledd med fasadeplater av aluminium og stenex fasadeplater.

Flat tak-konstruksjon tekket med sanafil eller tilsvarende.

Bygningsdeler som felles grunn, fundamenter, evt blindkjeller under andre boenheter, konstruksjoner, fasader og tak er ikke tilstandsvurdert i rapporten, dette i henhold til forskrift i Avhendingsloven.

Løvåsen Borettslaget består av 262 leiligheter, fordelt på 5 høyblokker med adressene Løvåsbakken nr 11- 21 og Løvåsveien nr 40 - 70 og 80.

Borettslaget har 2 selskapslokaler som kan leies av beboerne. Felles vaskerom/tørkerom.

Tomtearealet er felles for laget. Opparbeidet med interne veier/parkeringsplasser, lekeplass og diverse grøntarealer, plener ble oppgradert i regi av borettslaget i 2015.

Sentral beliggenhet i et veletablert område i Fyllingsdalen.

Arealer

[Gå til side](#)

Forutsetninger og vedlegg

[Gå til side](#)

Lovlighet

[Gå til side](#)

Sammendrag av boligens tilstand

Fordeling av tilstandsgrader

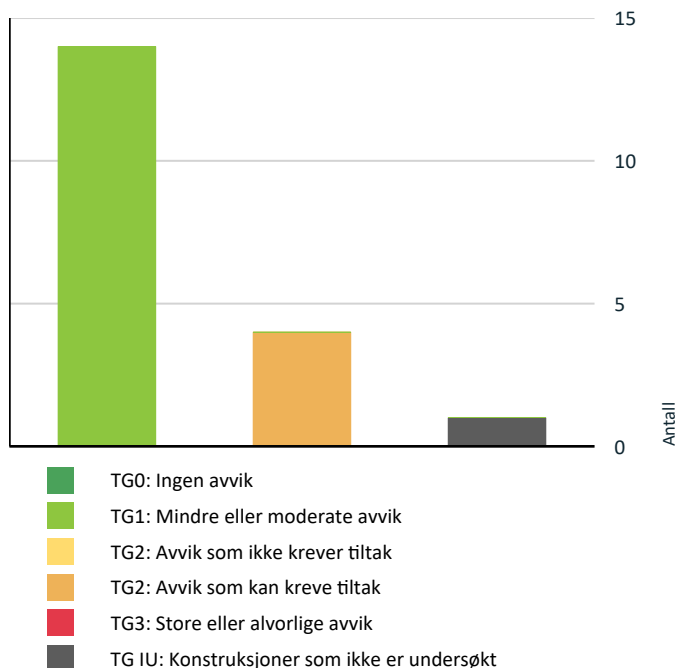

Vil du vite mer om tilstandsgrader? Se side 4.

! TG 2 AVVIK SOM KAN KREVE TILTAK

- ! **Utvendig > Vinduer eldre** [Gå til side](#)
- ! **Våtrom > 4 etasje > bad/vaskerom > Overflater vegger og himling** [Gå til side](#)
- ! **Våtrom > 4 etasje > bad/vaskerom > Overflater Gulv** [Gå til side](#)
- ! **Kjøkken > 4 etasje > kjøkken > Avtrekk** [Gå til side](#)

Spesielt for dette oppdraget/rapporten

I standard avtalevilkår (og spesifikt for dette oppdraget) er det mellom utførende takserings foretak og kunde satt økonomiske ansvarsbegrensninger for rapportens innhold og eventuelle feil/mangler begrenset til 100 % av oppdragets honorar.

I denne rapporten er det ikke satt anslag for utbedringer på punkt som er satt med "Tilstandsgrad 2", som nevnt på S.4 i rapporten.

Dette for å følge § 2-22 i forskrift til avhendingsloven. Denne tilsier at "Den bygningssakkyndige skal også gi et sjablonmessig anslag på hva det vil koste å utbedre rom eller bygningsdeler som gis Tilstandsgrad 3"

Dvs, det er kun der det er "TG 3" det settes anslag for kostnad, ikke for punkter med "TG 1" og "TG 2".

Oppsummering av avvik

Vil du vite mer? Se på rommet eller bygningsdelen senere i rapporten.

Leilighet

! TG IU KONSTRUKSJONER SOM IKKE ER UNDERSØKT

- ! **Våtrom > 4 etasje > bad/vaskerom > Tilliggende konstruksjoner våtrom** [Gå til side](#)

Tilstandsrapport

LEILIGHET



Byggeår
1972

Kommentar
Byggeåret er basert på opplysninger fra eiendomsmatrikkelen

UTVENDIG

TG 1 Vinduer

Isolerglass vinduer, utvendig kledd med aluminium beslag.

TG 2 Vinduer eldre

Isolerglass vinduer (eldre).

Vurdering av avvik:

- Det er avvik:
- Eldre vinduer med slitasje og redusert forventet levetid.

Konsekvens/tiltak

- Tiltak:
- Ingen umiddelbare tiltak, overvåk tilstand.
- Utskifting nærmer seg, uten at det kan angis eksakt tid/år.

TG 1 Dører

Terrassedør: Skyvedør med isolerglass, utvendig kledd med aluminium beslag.
Entredør: Formpresset huntonitt dørblad i B-30 + DB-35 kvalitet (brann/ lydkrav). Dørtelefon (ny).

TG 1 Balkonger, terrasser og rom under balkonger

Altan på 16 m² av betong og stål konstruksjoner, rekkverk av fasadeplater.

Tilstandsrapport

INNVENDIG

TG 1 Overflater

Gulv: Laminat.

Vegger: Malt platekledning, malt betong.

Himling: Malt platekledning, malt betong.

Listverk: Malt listverk, karmen og vindusbrett.

Mrk: Stedvis noe ujevn finish på malerarbeid.

Opplyst av eier at overflater er oppusset i 2024.

Vær oppmerksom på at det som regel vil være diverse hull i overflater etter bilder/hyller etc. og følgelig misfarge/skjolder hvor bilder, hyller/møblement etc. har vært plassert, dette er normalt i en fraflyttet bo-enhet, og slike "skader" er å anse som normalt.

TG 1 Innvendige dører

Formpressede hvite innerdører.

Årstall: 2024

Kilde: Eier

VÅTROM

4 ETASJE > BAD/VASKEROM

Generell

Opplyst oppusset i 2024, minus røropplegg/sluk.

Flisarbeid er utført som egeninnsats av eier.

Årstall: 2024

Kilde: Eier

4 ETASJE > BAD/VASKEROM

TG 2 Overflater vegger og himling

Keramiske fliser på vegger, malt innvendig tak med spotlights.

Vurdering av avvik:

• Det er vindu/dør med ikke fuktbestandige materialer i våtsonen (ved vask, dusj, badekar, osv.), løsningen eller byggematerialet er uegnet

- Vindu i våtsone ved dusj.
- Ikke 100% faglig finish på flisarbeid og fuger på vegger.
- Sementbaserte fuger i ytterhjørner.

Konsekvens/tiltak

• Andre tiltak:

- Det er ikke uvanlig at dør el vindu er innenfor definert våtsone, som regel fungerer våtrom med slike avvik uten at det fører til skader/problemer, men det avviker fra teknisk forskrift.
- Våtrom fungerer med resterende avvik men er ikke ideelt og avviker fra preaksepterte løsninger.

Tilstandsrapport

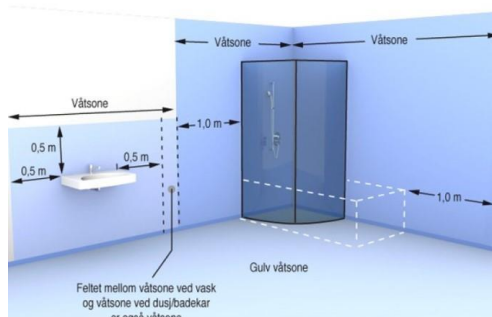

4 ETASJE > BAD/VASKEROM

TE 2 Overflater Gulv

Keramiske fliser på gulv. Elektriske varmekabler.

Vurdering av avvik:

- Det er påvist at noen fliser har bom (hulrom under).
- Det er påvist avvik i fallforhold til sluk i forhold til krav i forskrift på byggetidspunktet.
- Ikke 100% tilfredsstillende fall mot sluk (1:100).
- Bom i flere gulvfliser.
- Ikke 100% faglig finish på flisarbeid og fuger på gulv.

TEK: 17

Kravet om at lekkasjevann skal ledes til sluk, betyr at det ferdig utførte våtromsgulvet må være utformet uten motfall til sluk fra alle steder der det kan forekomme lekkasjevann.

Preaksepterte ytelser for våtrom må minst én av følgende preaksepterte ytelser være oppfylt:

A: Fall til sluk på hele gulvet, minimum 1:100.

B: Gulvet avgrenses av en oppkant med vanntett sjikt på minst 25 mm over det ferdige gulvet på alle ytterkanter, unntatt mot døråpning der oppkanten må være minst 15 mm over det ferdige gulvet.

Konsekvens/tiltak

- Andre tiltak:
- Fliser med bom bør vurderes utbedres (det er ikke alltid det oppstår problemer med bom i fliser, spesielt hvis de er utenfor våtsone, men kan føre til sprekker i fuger på sikt, samt at flis med bom vil lettere kunne sprekke av ytre påvirkninger, eks at man mister gjenstander på flisen).
- Våtrom fungerer med resterende avvik men er ikke ideelt og avviker fra preaksepterte løsninger.

4 ETASJE > BAD/VASKEROM

TE 1 Sluk, membran og tettesjikt

Plast sluk. Smøremembran med ukjent utførelse.

Membran er ikke synlig (utover evt. i sluk), og kan følgelig ikke garanteres for av underskrevne (om den er mangelfull, har skader etc.). I henhold til instruks skal utførende takstmann legge til grunn at badet har membran (hvis det er bygget etter 1997), og kun beskrive evt. synlige avvik (som eks i sluk) hvis mulig. Membran utover det som er synlig blir dermed kun vurdert i henhold til forhold som alder/forventet levetid.

4 ETASJE > BAD/VASKEROM

TE 1 Sanitærutstyr og innredning

Innredet med vegghengt toalett, dusj med glass nisje, servant med møblement, speil og belysning. Røropplegg for vaskemaskin.

Tilstandsrapport

4 ETASJE > BAD/VASKEROM

TG 1 Ventilasjon

Ventilasjon via avtrekkventil (felles avtrekk).

4 ETASJE > BAD/VASKEROM

TG IU Tilliggende konstruksjoner våtrom

Hulltaking er ikke foretatt, da våtrommet er fra 2024 med tilhørende dokumentasjon.

Det er dog benyttet fuktindikator type «Protimeter mms» på overflater i dusjsone og på veggfelt fra tilstøtende rom. Det ble ikke registrert utslag på fuktindikator.

KJØKKEN

4 ETASJE > KJØKKEN

TG 1 Overflater og innredning

Innredning fra Epoq innredning med slette fronter. Laminat benkeplate med kompositt vaskebeslag. Integreerte hvitevarer: Stekeovn, platetopp med induksjon, oppvaskmaskin og kjøle-/fryseskap.

Laminat på gulv, malte overflater på vegger og tak. Spotlights i tak.

Årstill: 2024

Kilde: Eier

4 ETASJE > KJØKKEN

TG 2 Avtrekk

Ventilator med kullfilter.

Vurdering av avvik:

- Det er kun kullfilterventilator på kjøkkenet og heller ikke andre forserte/mekaniske avtrekksløsninger fra kokesonen.

Konsekvens/tiltak

- Andre tiltak:
- Det kan være at borettslaget har egne vedtekter som hindrer montering av mekanisk avtrekk fra rommet, anbefalt tiltak må derfor avklares nærmere med styret i borettslag/sameie før det eventuelt kan gjennomføres.

TG 2 gis med bakgrunn av krav i NS 3600, denne standarden krever at luften fra ventilatoren føres ut av kjøkkenet for å kunne sette TG1.

TEKNISKE INSTALLASJONER

TG 1 Vannledninger

Vannforsyningsrør av type rør i rør system på bad/vaskerom. På kjøkken er det plastrør fra felles stamme.

Stoppekran plassert i luke vegg på soverom og i gang.

Vurdert utfra visuelle observasjon i boligen, skjulte konstruksjoner er ikke kontrollert/vurdert.

Tilstandsrapport

TG 1 Avløpsrør

Avløpsrør og sluk av plast videre til støpejern.
Vurdert utfra visuelle observasjon i boligen, skjulte konstruksjoner er ikke kontrollert/vurdert.

TG 1 Ventilasjon

Naturlig ventilasjon via ventiler i vinduer og yttervegger.

TG 1 Elektrisk anlegg

Dette er en forenklet kontroll begrenset til de spørsmål og undersøkelser som forskrift til avhendingslova (tryggere bolighandel) § 2-18 inneholder. Dette kan ikke sammenlignes med en kontroll utført av offentlig myndighet (Det lokale eltilsyn) eller registrert elektrovirksomhet, og en bygnings sakkyndig har verken kompetanse eller lov til å foreta en slik kontroll.

Tilstandsgraden er vurdert ut fra den forenklede og begrensede kontrollen som forskriften inneholder. El-anlegget kan ha feil og mangler som en slik forenklet undersøkelse ikke vil avdekke. Vær derfor oppmerksom på denne risikoen, og søk videre veiledning eller få en fullstendig kontroll utført av registrert elektrovirksomhet.

Sikringskap plassert i gang.
Inneholder: Automatsikringer, 40 amp hovedsikring og 11 stk kurser.

Nytt elektrisk anlegg.

Underskrevne takstmann har foretatt enkel spørreundersøkelse for el-anlegget, det er spurt om det er registrert varmgang, sikringer som slår seg ut, om det har blitt utført el-sjekk av autorisert firma siste 5 år, og om det evt. er avvik som ikke er utbedret, om det er andre feil/mangler eier vet om. Det er opplyst at det er ingen kjente problemer eller avvik eier kjenner til.

Det el-anlegget er ikke videre vurdert eller tilstandsvurdert i denne rapport da dette krever spesialkompetanse og autorisasjon, følgelig settes ikke "TG" (tilstandsgrad) på dette punktet.

1. Foreligger det eltilsynsrapport de siste 5 år, og det er ikke foretatt arbeid på anlegget etter denne, utenom retting av eventuelle avvik i eltilsynsrapport (dvs en el-tilsynsrapport uten avvik)?
Ja

Spørsmål til eier

2. Er det elektriske anlegget utført eller er det foretatt tilleggsarbeider på det elektriske anlegget etter 1.1.1999?
Opplyst av eier at det foreligger sluttkontroll fra 2024

Generell kommentar

Info: Den bygnings sakkyndiges oppgaver knyttet til el-anlegget handler om å etterspørre informasjon og dokumentasjon fra selger, og gjennomføre observasjoner (visuelt), som for eksempel å se etter tegn på termiske skader på kabler, elektrisk utstyr osv.

Det er ikke den bygnings sakkyndige sitt ansvar å gjennomføre kontroll av det elektriske anlegget.

Elektriske installasjoner er i dag strengt regulert med tekniske krav til installasjonene og kompetansekrav til de som skal utføre arbeidet. Det er bare fagfolk som har de nødvendige kvalifikasjonene etter forskrift om elektroforetak som kan utføre tilstandsvurdering av el-anlegg.

Det tas spesifikt forbehold om at underskrevne (ut fra overnevnte info) på ingen grunnlag står ansvarlig for evt. feil/mangler på boligens el-anlegg som evt. avdekkes i ettertid av salg da det tydelig er opplyst at underskrevne ikke har kompetanse for å vurdere el-anlegg.

Tilstandsrapport

TE1 Branntekniske forhold

Dette er en forenklet kontroll begrenset til de spørsmål som fremkommer under. Tilstandsgraden er basert på retningslinjer til disse spørsmålene i bransjestandarden NS3600. Dette kan ikke sammenlignes med en fullstendig kontroll av branntekniske forhold av offentlig myndighet, eller en vurdering av boligens branntekniske forhold eller prosjektering fra en rådgiver med spesialkompetanse. En bygningsakkyndig har verken kompetanse til å gi slik veiledning eller lov til å foreta en slik kontroll.

Tilstandsgraden er vurdert ut fra den forenklede og begrensede kontrollen. Det kan være feil og mangler om branntekniske forhold som en slik forenklet undersøkelse ikke vil avdekke. Vær derfor oppmerksom på denne risikoen, og søk videre veiledning eller rådgivning.

Leiligheten har røykvarsler og brannslukkingsapparat.

Takstmann har ikke mottatt brannprosjektering for boligen, bygget er høyst sannsynlig etter byggeårets forskrifter.

1. Er det mangler for brannslukningsutstyr i boligen iht. forskriftskrav på søknadstidspunktet, men minst Byggeforskrift 1985?
Nei
2. Er det skader på brannslukkingsutstyr eller er apparatet eldre enn 10 år?
Ukjent
3. Er det mangler på røykvarsler i boligen iht. forskriftskrav på søknadstidspunktet, men minst Byggeforskrift 1985?
Nei
4. Er det skader på røykvarslere?
Ukjent

Arealer, byggetegninger og brannceller

Standard gjeldende fra 01.01.2024

Arealmålinger og arealoppsett er basert på Norsk standard 3940:2023 Areal- og volum-beregninger av bygninger. Arealet gjelder for tidspunktet da boligen ble målt

Hva er måleverdig areal?

Arealet i rommet må ha minst 1,90 m fri høyde over gulvet og minst bredde på 0,60 m. Et loft med skråtak vil for eksempel bare få registrert målbart areal der høyden er minst 1,90 m og bredden minst 0,60 m. Rommet må ha dør eller luke, og gangbart gulv.

Hva er bruksareal?

BRA = BRA-i + BRA-e + BRA-b

Bruksarealet for bygningen er bruttoarealet minus arealet som opptas av yttervegger.

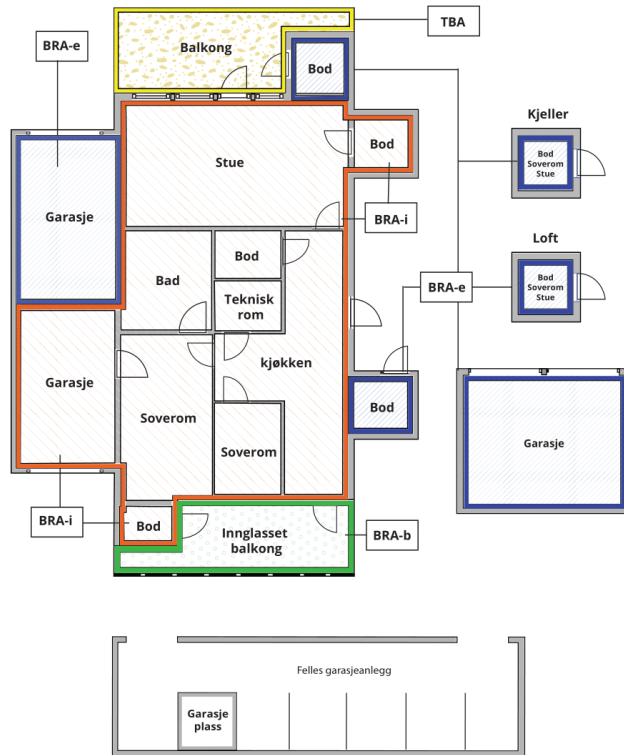

Carport og/eller garasjeplass i felles garasjeanlegg er ikke måleverdig areal

Internt bruksareal (BRA-i)	Arealet innenfor boenheten(e)
Eksternt bruksareal (BRA-e)	Arealet av alle rom utenfor boenheten(e) og som tilhører denne, slik som for eksempel bod
Innglasset balkong mv (BRA-b)	Arealet av innglasset balkong, veranda eller altan når denne er tilknyttet boenheten(e)
Terrasse- og balkongareal (TBA)	Arealet av terrasser, åpne balkonger og åpen altan tilknyttet boenheten(e)

Gulvareal (GUA)

Er sum av BRA (bruksareal) og ALH (areal med lav takhøyde).

Areal med lav takhøyde (ALH) er ikke måleverdig areal, som skyldes skråtak og lav himlingshøyde.

GUA kan opplyses i markedsføring der det er aktuelt for den konkrete boligen og kun sammen med BRA-i, for eksempel der gulvflaten har en verdi og har funksjon ved møblering og bruk av rommene. Ikke innredet areal som kaldloft, måles og oppgis normalt ikke.

Arealet kan ikke alltid fastsettes nøyaktig

Areal kan være komplisert eller umulig å måle opp nøyaktig fordi det er vanskelig å fastslå tykkelsen på innervegger, skjevheter i og utforming av bygningskonstruksjoner som karnapp, buer og vinkler som ikke er rette, åpne rom over flere etasjer og så videre.

Eiendommens markedsverdi kan ikke baseres på en matematisk beregning basert på antall kvadratmeter opplyst i rapporten. Opplysninger om areal kan altså ikke alene benyttes for å beregne eiendommens verdi.

Den bygningsfaglige kan avdekke eventuelle bruksendringer og avvik i branncelleinndeling

Den bygningsfaglige ser på byggetegninger hvis de er tilgjengelige og dette er en del av oppdraget, og vurderer bruken av boligen opp mot tegningene. Hvis den bygningsfaglige avdekker at en bolig ikke ser ut til å være delt opp i brannceller etter kravene i byggeteknisk forskrift på befaringstidspunktet, skal det opplyses om dette.

Reglene om bruksendring og brannceller kan være kompliserte. Søk videre faglige råd om rapporten ikke gir deg svar. Den bygningsfaglige kan ikke vurdere og svare på alle spørsmål, og kan heller ikke vite om kommunen kan gi unntak for kravene som gjelder. [Vil du vite mer?](#)

Om brannceller

En branncelle er hele eller avgrensede deler av en bygning hvor en brann fritt kan utvikle seg uten at den kan spre seg til andre bygninger eller andre deler av bygningen i løpet av en fastsatt tid.

Om bruksendring

Bruksendring er å endre bruken av et rom fra en tillatt bruk til en annen. Dette kan kreve søknad og tillatelse, for eksempel hvis du endrer et rom fra bod til soverom eller arbeidsrom, eller hvis du endrer en bolig til to separate boliger.

Rom for varig opphold har krav til takhøyde, romstørrelse, rømningsvei og lysforhold som må være oppfylt. Du kan søke kommunen om unntak for kravene, men kan ikke regne med å få unntak for krav som går på helse og sikkerhet, for eksempel krav til rømningsvei.

Bruksendring som krever godkjenning, og som ikke er søkt bruksendret, er ulovlig. Kommunen kan etter plan- og bygningsloven kapittel 32 forfølge overtredelser. Kommunen kan pålegge deg å avslutte den ulovlige bruken, eventuelt å rette eller tilbakeføre rommet til godkjent bruk.

Arealer

Leilighet

Ny arealstandard

Etasje	Bruksareal BRA m ²			SUM	Terrasse- og balkongareal (TBA)
	Internt bruksareal (BRA-i)	Eksternt bruksareal (BRA-e)	Innglasset balkong (BRA-b)		
U-etasje		3		3	
4 etasje	82			82	16
SUM	82	3			16
SUM BRA	85				

Romfordeling

Etasje	Internt bruksareal (BRA-i)	Eksternt bruksareal (BRA-e)	Innglasset balkong (BRA-b)
U-etasje		Ekstern bod	
4 etasje	Entré/gang, bad/vaskerom, kjøkken, stue, 3 stk. soverom, utgang til altan på 16 m ² fra stue		

Kommentar

Arealer pr rom:

- Entre/gang 10,80 m²
- Bad/vaskerom 4,80 m²
- Kjøkken 12,50 m²
- Stue 23,70 m²
- Soverom 12,00 m²
- Soverom 7,50 m²
- Soverom 7,60 m²

- Altan på 16,00 m² (TBA)
- Ekstern bod i u-etasje 3,00 m² (BRA-e)

Areal summert sammen rom for rom vil være noe mindre enn oppgitt totalt areal, dette skyldes differanse bestående av innervegger, evt. piper, sjakter og trapper. Iht. måleregler NS 3940 skal innervegger, evt. piper, sjakter og trapper regnes med i totalt areal.

Arealer måles etter rommest bruk under befaring uavhengig hva det er godkjent for/ikke godkjent for, dette iht.

«Takstbransjens retningslinjer for arealoppmåling»

Eksterne boder (være seg i kjellere, loft, garasjeanlegg, utvendige, i nabobygg etc.). Boder tilhørende leilighet/bolig er fremvist av kunde/person tilstede på befaring eller angitt på annen måte, eks forklart som «andre bod til venstre i u-etasje».

Takstmann har ikke kontrollert eierforhold av eksterne boder med mindre det er fremvist dokumentasjon, noe som i dette og de aller fleste tilfeller ikke foreligger, kun utført arealoppmåling iht. til hva som er fremvist/anvist. Det tas følgelig forbehold vedr. dette, ansvar for eierforhold av fremviste eksterne boder ligger dermed på eier, ikke takstmann.

Lovlighet

Byggetegninger

Kommentar:

Brannceller

Er det påvist synlige tegn på avvik i branncelleinndeling ut ifra dagens byggteknisk forskrift?

Ja Nei

Nyere håndverkstjenester

Er det ifølge eier utført håndverkstjenester på boligen siste 5 år?

Ja Nei

Kommentar: • Leiligheten ble oppgradert/oppusset i 2024.

Krav for rom til varig opphold

Er det påvist avvik i forhold til rømningsvei, dagslysflate eller takhøyde?

Ja Nei

Kommentar: • Takstmann har ikke mottatt brannprosjektering for bygget men er høyst sannsynlig bygget etter byggeårets forskrifter. Dette må ikke forveksles med dagens forskrifter (TEK 17) som bygget/leiligheten ikke vil innfri.

Total fordeling mellom P-ROM og S-ROM

Tabellen under viser fordelingen av P-ROM og S-ROM etter veiledningen til NS 3940: 2012. Dette er til informasjon og til sammenligning. Tallene er omtrentlige, kan avvike fra faktiske målinger og er ikke juridisk bindende

	P-ROM(m2)	S-ROM(m2)
Leilighet	82	3

Befarings - og eiendomsopplysninger

Befaring

Dato	Til stede	Rolle
31.10.2024	Byggmester Knut Farestvedt Thomas Mikal Hornnes	Takstingeniør Eier

Matrikkeldata

Kommune	gnr.	bnr.	fnr.	snr.	Areal	Kilde	Eieforhold
4601 BERGEN	23	177		0	71400.9 m ²	Tomtearealet er basert på oppgitt areal i matrikelopplysninger (offentlig eiendomsregister).	Eiet

Adresse

Løvåsveien 80

Hjemmelshaver

Løvåsen Borettslag

Andelsobjekt

Boligselskap	Org.nr.	Leil. nr.	Forretningsfører	Eier av adkomstdokumenter
401/LØVÅSEN BORETTSLAG	953615509	401	Bob Bbl	Hornnes Thomas Mikal

Innskudd, pålydende mm

Andelsnummer

39

Eiendomsopplysninger

Beliggenhet

Eiendommen har en sentral og attraktiv beliggenhet i et veletablert boligområde i Fyllingsdalen. Gangavstand til Oasen kjøpesentre/bydelssetter med de fleste servicetilbud/fasiliteter og bybanestopp. Barnevennlig med gangavstand til Seljedalen og Løvås barneskole, samt Lynghaug ungdomsskole og Fyllingsdalen videregående. Flere idrettsanlegg og fotballbaner i nærområdet, samt Fyllingsdalen teater. Dagligvare butikk noen hundre meter fra blokkene. Mange varierte turmuligheter i nærområdet med blant annet Kanadaskogen som har gangvei fra Spelhaugen til Nipedalen og Loddefjord, Nordnæsdalen, Damsgårdfjellet og Løvstakken. Ca. 10 minutter til Bergen sentrum med buss. Gode bussforbindelser med hyppige avganger.

Tilknytning vann

Tilknyttet kommunal vannforsyning via private stikkledninger.

Tilknytning avløp

Tilknyttet kommunalt avløp via private stikkledninger.

Om tomten

Tomtearealet er felles for borettslaget. Opparbeidet med interne veier/parkeringsplasser, lekeplass og diverse grøntarealer/plener ble oppgradert i regi av borettslaget i 2015.

Parkering i kommunal vei, etter gjeldende bestemmelser. Opplyst av eier at det kan søkes om garasjeplass i borettslaget, fordeles etter ansiennitet.

Info:

Tilstandsrapporten beskriver ikke hele eiendommen (se s. 3 for full liste, under avgrenset til tomteforhold) Takstingeniøren ser for eksempel ikke på (med mindre nevnt i rapporten):

- Vanlig slitasje og normal vedlikeholds tilstand
- Bagatellmessige forhold som ikke påvirker bruk eller verdi vesentlig
- Tilleggsbygg slik som garasje, bod, anneks, naust også videre
- Utvendige trapper
- Støttemurer
- Installasjoner utenfor bygningen
- Geologiske forhold og bygningens plassering på grunnen
- Utendørs svømmebasseng og pumpeanlegg

Bygningsdeler som felles grunn, fundamenter, evt blindkjeller under andre boenheter, felles konstruksjoner som fasader og tak etc. er ikke tilstandsvurdert i rapporten, dette i henhold til forskrift i Avhendingsloven.

Kilder og vedlegg

Dokumenter

Beskrivelse	Dato	Kommentar	Status	Sider	Vedlagt
FDV-dokument Smartline avløpssystem	31.10.2024		Gjennomgått		Nei
Samsvarserklæring på nytt rør i rør system på bad/vaskerom	31.10.2024		Gjennomgått		Nei
Eiendomsverdi.no	31.10.2024		Gjennomgått		Nei
Infoland.no	31.10.2024		Gjennomgått		Nei
Info/opplysninger gitt av eier under befaring og i etterkant	31.10.2024		Gjennomgått		Nei

Tilstandsrapportens avgrensninger

STRUKTUR•REFERANSENIVÅ•TILSTANDSGRADER

- Rapporten er basert på innholds krav i Forskrift til avhendingslova (tryggere bolighandel). Formålet er å gi en tilstandsanalyse til bruk for den som bestiller og/eller i et salg til forbruker, og ikke for andre tredjeparter. Rapportens omfang, struktur, metode og begrepsbruk følger i hovedsak Norsk Standard NS 3600:2018 (Teknisk tilstandsanalyse ved omsetning av bolig), samt Takstbransjens retningslinjer ved tilstandsrapportering for boliger og Takstbransjens retningslinjer for arealmåling.
- Tilbakeholdt eller uriktig informasjon som har betydning for vurderingen, er ikke bygningssakkyndiges ansvar. Rapporten beskriver avvik, altså en tilstand som er dårligere enn referansenivået. Rapporten framhever normalt ikke positive sider ved boligen ut over det som fremgår av tilstandsgradene.
- Tilstanden angis i rapporten og gir uttrykk for en gitt forventet tilstand blant annet vurdert ut fra alder og normal bruk slik:

i) **Tilstandsgrad 0, TG0:** Ingen avvik eller skader. I tillegg må bygningsdelen være tilnærmet ny, mindre enn 5 år, og det foreligger dokumentasjon på faglig god utførelse.

ii) **Tilstandsgrad 1, TG1:** Mindre avvik. Normal slitasje. Strakstiltak ikke nødvendig. TG1 kan gis når bygningsdelen er tilnærmet ny og det ikke foreligger dokumentasjon på faglig god utførelse.

iii) **Tilstandsgrad 2, TG2:** Vesentlige avvik, og mindre avvik som etter NS 3600 gir TG 2, men som ikke nødvendigvis krever umiddelbare tiltak. I denne rapporten kan TG2 i Rapportsammendrag være inndelt i TG2 som krever tiltak og de som ikke krever umiddelbare tiltak. Konstruksjonen har normalt enten feil utførelse, en skade eller symptomer på skade, sterk slitasje eller nedsatt funksjon. Vedlikehold eller tiltak trengs i nær fremtid, det er grunn til å varsle fare for skader på grunn av alder eller overvåke spesielt på grunn av fare for større skade eller følgeskade. For skjulte konstruksjoner vil alder i seg selv være et symptom som kan gi TG2. For synlige konstruksjoner kan alder sammen med andre symptomer og momenter gi TG2. Avvik under TG2 kan gis sjablongmessig anslag.

iv) **Tilstandsgrad 3, TG3:** Store eller alvorlige avvik. Kraftige symptomer på forhold som man må regne med trenger utbedring straks eller innen kort tid. Påvist funksjonssvikt eller sammenbrudd. Avvik under TG3 skal gis sjablongmessig anslag.

v) **Tilstandsgrad TGiU:** Ikke undersøkt/ikke tilgjengelig for undersøkelse.

- Ved TG0 og TG1 gis det normalt ingen begrunnelse for valg av tilstandsgrad, fordi bygningen eller bygningsdelen da bare har normal slitasje. For anbefalte tiltak ved TG2 og TG3 må bruker av rapporten vurdere om tiltakene er nødvendige og lønnsomme. Hva det vil koste å utbedre rom eller bygningsdeler er et sjablongmessig anslag basert på registrert avvik og angitte tiltak i rapporten. Anslaget er gitt på generelt grunnlag og basert på erfaringstall i seks intervaller, og kan ikke forveksles med en konkret vurdering og tilbud fra en entreprenør eller håndverker. Det må eventuelt innhentes tilbud for en nærmere undersøkelse, og konkret og nøyaktig vurdering av utbedringskostnad. Kostnader til ikke oppdagede avvik/utbedringer/feil kan forekomme. Utbedringskostnad avhenger av personlige preferanser og markedspris på materialer og tjenesteyter.

PRESISERINGER

- Avvik vurderes ut fra tekniske forskrifter på godkjenningstidspunktet for bygget. Noen bygningsdeler vurderes

etter gjeldende teknisk forskrift på befaringstidspunktet. Dette gjelder blant annet:

i) Bad, vaskerom (våtrom)

ii) Forhold rundt brann, rømming, sikkerhet, for eksempel rekkverkshøyder/åpninger, ulovlige bruksendringer, brannceller mv.

- For skjulte konstruksjoner slik som vann og avløp uten dokumentasjon, er kvalitet og alder vurdert.

- Fastmonterte installasjoner, for eksempel innfelt belysning (downlights), demonteres ikke for å sjekke dampspærren bak. Dette av hensyn til bygningssakkyndiges kompetanse og risikoen for skade.

- Kontroll av fukt i konstruksjonen ved hulltaking i bad og vaskerom (våtrom), rom under terreng (kjelleretasje, underetasje og sokkeletasje) eller andre bygningsdeler skjer etter eiers aksept. Hulltaking av våtrom og rom under terreng kan unntaksvis unnlates, se Forskrift til Avhendingsloven.

- Kontroll av romfunksjoner for P-ROM utføres kun når det ikke foreligger godkjente og byggemeldte tegninger, eller når tegninger ikke stemmer med dagens bruk.

- Bygningssakkyndig gir en forenklet vurdering av branntekniske forhold og elektriske installasjoner i boligen dersom det er mer enn fem år siden sist boligen hadde el-tilsyn. Bygningssakkyndig kan anbefale å konsultere offentlige myndigheter eller kvalifisert elektrofaglig fagperson ved behov for grundigere undersøkelser.

TILLEGGSENDERSØKELSER

Etter avtale kan tilstandsanalysen utvides til også å omfatte tilleggssundersøkelser utover minimumskravet i forskriften.

BEFARINGEN

Rapporten gir en vurdering av byggverk og bygningsdeler som bygningssakkyndig har observert, og som fremkommer av Forskrift til avhendingsloven. Rapporten er likevel ingen garanti for at det ikke kan finnes skjulte feil, skader og mangler. NS 3600:2018 (Teknisk tilstandsanalyse ved omsetning av bolig) har undersøkelsesnivå fra 1 til 3, der undersøkelsesnivå 1 er det laveste og baseres på visuell observasjon. Rapporten baseres på undersøkelsesnivå 1 med få unntak (våtrom og rom under terreng). I praksis betyr dette at gjennomføringen av befaringen begrenses som følger:

- Det utføres kun visuelle observasjoner på tilgjengelige flater uten fysiske inngrep (f.eks. riving).

- Flater som er skjult av snø eller på annen måte ikke er tilgjengelig eller skjult, blir ikke kontrollert. Det foretas ikke funksjonssprøving av bygningsdeler, som isolasjon, piper, ventilasjon, el. anlegg, osv.

- Det gis ingen vurdering av boligens tilbehør, hvite- og brunevarer og annet inventar. Dette gjelder også integrert tilbehør.

- Inspisering av yttertak er basert på det som er synlig, normalt på insiden fra loftet og utvendig fra stige/bakkenivå. Befaring av tak må være sikkerhetsmessig forsvarlig for å kunne gjennomføres.

- Stikkprøvetakninger er utvalgt tilfeldig og kan innebære kontroll under overflaten med spiss redskap eller lignende.

Tilstandsrapportens avgrensninger

UTTRYKK OG DEFINISJONER

- Tilstand: Byggverkets eller bygningsdelens tekniske, funksjonelle eller estetiske status på et gitt tidspunkt.
- Symptom: Observerbart forhold som gir indikasjon på hvilken tilstand et byggverk eller en bygningsdel befinner seg i. Benyttes ved beskrivelse av avvik.
- Skadegjørere: Zoologiske eller biologiske skadegjørere, i hovedsak råte, sopp og skadedyr.
- Fuktøk: Overflatesøk med egnet søkeutstyr (fuktindikator) eller visuelle observasjoner.
- Fuktmåling: Måling av fuktinnhold i materiale eller i bakenforliggende konstruksjon ved bruk av egnet måleutstyr (blant annet hammerelektrode og pigger).
- Utvidet fuktøk (hulltaking): Boring av hull for inspeksjon og fuktmåling i risikoutsatte konstruksjoner, primært i tilstøtende vegger til bad, utforede kjellervegger og eventuelt i oppforede kjellergulv.
- Normal slitasjegrade: Forventet nedsliting av materiale i overflaten som er basert på enkle visuelle observasjoner. Kan vurderes sammen med bygningsdelens alder.
- Forventet gjenværende brukstid: Anslått tid et byggverk eller en del av et byggverk fortsatt vil være tjenlig for sitt formål (NS3600, Termer og definisjoner punkt 3.9)

AREALBEREGNING FOR BOENHETER

- Areal fastsettes etter Forskrift til avhendingsloven og Norsk Standard 3940 Areal- og volum-beregninger av bygninger fra 2023.
- Areal oppgis i hele kvadratmeter i rapporten, og gjelder for det tidspunkt oppmålingen fant sted.
- Bruksareal (BRA) er det måleverdige arealet som er innenfor omsluttete vegger målt i gulvhøyde (bruttoareal minus arealet som opptas av yttervegger). I tillegg til gulvhøyde gjelder regler om fri bredde for at arealet skal være måleverdig, med betydning for BRA av for eksempel loft med skråtak. BRA består av internt bruksareal (BRA-i), eksternt bruksareal (BRA-e) og innglasset balkong mv (BRA-b). Terrasse- og balkongareal (TBA) opplyses der tilstandsrapporten skal benyttes i boligomsetningen og der det er aktuelt. I tillegg kan gulvareal (GUA) og areal med lav takhøyde (ALH) opplyses sammen med BRA der det er aktuelt og en del av oppdraget. Rom skal ha atkomst og gangbart gulv for å kunne regnes som BRA/måleverdig areal.
- Arealet måles og oppgis dersom arealet oppfyller krav til måleverdighet, slik som at arealet må ha minst en bredde på 0,6m og minst en høyde på 1,9 m osv. Et rom kan være i strid med teknisk forskrift og mangle godkjenning hos kommunen for den aktuelle bruken, uten at dette får betydning for om arealet måles og oppgis i tilstandsrapporten. Når arealet måles tas det ikke hensyn til om arealet er lovlig oppført eller om bruken er lovlig, bruksendringer, lysforhold eller andre sikkerhetsmangler.
- Eiendommens markedsverdi kan ikke baseres på en rent matematisk beregning i forhold til antall kvadratmeter opplyst i rapporten. Opplysninger om areal kan altså ikke alene benyttes for beregning av eiendommens verdi.

• Rom som ligger utenfor boenheten, men som eier har påvist og/eller opplyst at tilhører boenheten, er oppmålt og inkludert i BRA-e. Det er ikke fremvist dokumentasjon på at rommet tilhører boenheten, med mindre dette er angitt særskilt. Rom utenfor boenheten kan omdisponeres av borettslaget/sameiet og dette kan påvirke boligens BRA. Vær oppmerksom på at NS 3940:2023 og eierseksjonsloven har ulik definisjon av fellesareal. Ved arealmåling gjelder NS 3940:2023 som definerer fellesareal slik: "Delen av bygning som brukes av to eller flere bruksenheter eller til bygningens forvaltning, drift eller vedlikehold.

• I en overgangsperiode skal rapporter som benyttes i boligomsetningen eller dersom det er en del av oppdraget også opplyse om fordelingen mellom P-ROM og S-ROM med utgangspunkt i definisjonene som fremkommer av veiledningen til Norsk Standard 3940 Areal- og volum-beregninger av bygninger fra 2012. Fordelingen mellom P-ROM og S-ROM er basert på veiledningen og bygningssakkyndiges eget skjønn. P-ROM er måleverdige rom som benyttes til kort eller langt opphold. S-ROM er måleverdige rom som benyttes til lagring, og tekniske rom. Bruken av et rom på befaringstidspunktet har betydning for om rommet defineres som P-ROM eller S-ROM. Dette betyr at rommet både kan være i strid med teknisk forskrift og mangle godkjenning i kommunen for den aktuelle bruken, uten at dette vil få betydning for valg av arealkategori.

• Se øvrig informasjon om areal i rapporten, Norsk Standard 3940 (2012 og 2023) og veiledningen til disse.

PERSONVERN

iVerdi AS, bygningssakkyndig og takstforetaket behandler personopplysninger som bygningssakkyndig trenger for å kunne utarbeide rapporten. Personvernerklæring med informasjon om bruk av personopplysninger og dine rettigheter finner du her [Personvernerklæring - iVerdi](#)

DELING AV PERSONOPPLYSNINGER FOR TRYGGERE BOLIGHANDEL OG MULIG RESERVASJON

Norsk takst og deres samarbeidspartnere benytter personopplysninger fra rapporten for analyse- og statistikkformål, samt utvikling og drift av produkter og tjenester for takstbransjen og andre aktører i bolig-omsetningen. Les mer om dette og hvordan du kan reservere deg på <https://www.norsktakst.no/norsk/om-norsk-takst/personvernerklæring/reservasjon/>

Vendu lager en boliganalyse basert på opplysninger fra rapporten. Les mer om dette og hvordan du kan reservere deg her: <https://samtykke.vendu.no/CU2701>

KLAGEORDNING FOR FORBRUKERE

Er du som forbruker misfornøyd med bygningssakkyndiges arbeid eller opptreden ved taksering av bolig eller fritidshus, se www.takstklagenemnd.no for mer informasjon