

# ENERGIATTEST

Adresse	Kuhnlevegen 155
Postnummer	5209
Sted	OS
Kommunenamn	Bjørnafjorden
Gårdsnummer	51
Bruksnummer	535
Seksjonsnummer	10
Andelsnummer	—
Festenummer	—
Bygningsnummer	300767187
Bruksenhetsnummer	H0101
Merkenummer	Energiattest-2024-27111
Dato	18.09.2024

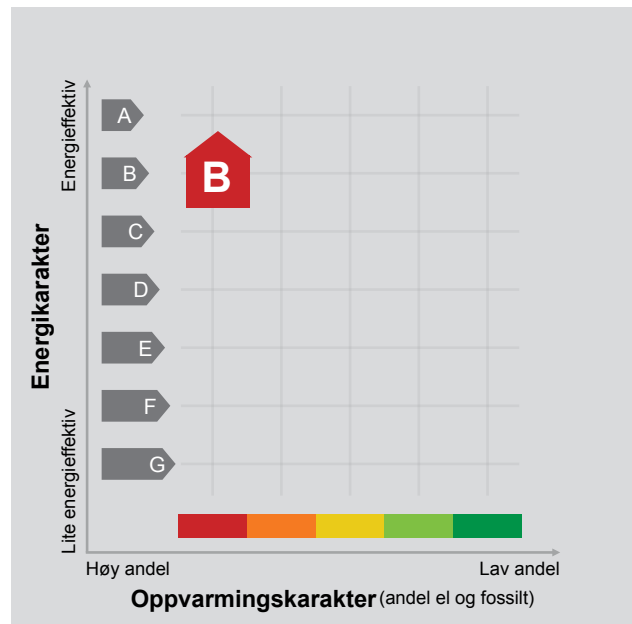

**Energimerket** seier korleis energistandarden til bustaden er. Energimerket er sett saman av ein energikarakter og ein oppvarmingskarakter, sjå figuren. Energimerket blir symbolisert med eit hus, der fargen viser oppvarmingskarakteren og bokstaven viser energikarakteren.

**Energikarakteren** fortel kor energieffektiv bustaden er, medrekna oppvarmingsanlegget. Energikarakteren er berekna ut frå det som er den typiske energibruken for bustadtypen. Berekingane er gjorde ut frå det som er normal bruk ved eit gjennomsnittleg klima. Det er den energimessige standarden til bustaden og ikkje bruken som avgjer energikarakteren. A betyr at bustaden er energieffektiv, medan G betyr at bustaden er lite energieffektiv.

## Målt energibruk 6 000 kWh pr. år

Den målte energibruken er gjennomsnittet av den mengda av energi som bustaden har brukt dei siste tre åra. Det er oppgjeve at det i gjennomsnitt er brukt:





Ein bustad som er bygd etter dei byggjeforskriftene som blei vedtekne i 2010, får normalt C.

**Oppvarmingskarakteren** fortel kor stor del av oppvarmingsbehovet (romoppvarming og varmtvatn) som blir dekt av elektrisitet, olje eller gass. Grøn farge tyder at ein liten del blir dekt av el, olje og gass, medan raud farge tyder at ein stor del blir dekt av el, olje og gass. Oppvarmingskarakteren skal stimulere til auka bruk av varmpumper, solenergi, biobrensel og fjernvarme.

Om bakgrunnen for berekingane, sjå [www.energimerking.no](http://www.energimerking.no).

6 000 kWh elektrisitet	0 kWh fjernvarme
0 liter olje/parafin	0 Sm <sup>3</sup> gass
0 kg bio (pelletar/halm/flis)	0 liter ved

# Tilstandsrapport

 Selveierleilighet (i sameie)  
 Kuhnlevegen 155, 5209 OS  
 BJØRNAFJORDEN kommune  
 # gnr. 51, bnr. 535, snr. 10

Sum areal alle bygg: BRA: 94 m<sup>2</sup> BRA-i: 89 m<sup>2</sup>



Befaringsdato: 04.09.2024

Rapportdato: 05.09.2024

Oppdragsnr.: 20932-2105

Referansenummer: OL1843

Autorisert foretak: Bang Takst AS

Sertifisert Takstingeniør: Patrick Bang

Vår ref:



 **BANG  
TAKST** AS  
Ingeniør & Takstmann



Rapporten kan brukes i inntil ett år etter befaringsdatoen, og kan ikke gjenbrukes ved flere boligsalg i denne perioden. For eiendomsoverdragelser fra 1.1.2024, må selger sørge for at areal i rapporten er oppdatert og følger ny bransjestandard for areal. Skjer det endringer, oppstår skader også videre på boligen, bør du som selger be om oppdatert rapport.

# Norsk takst

Norsk takst er bransjeorganisasjonen for landets bygningsakkyndige og takstforetak, med om lag 1400 sertifiserte medlemmer fordelt på omtrent 1000 bedrifter. I boligomsetningen regnes takstrapportene som et helt avgjørende element i den informasjonen som gjøres tilgjengelig for kjøper. Årlig leverer medlemmene rundt 120.000 slike takster. Det gir unik oversikt over norske boliger, og bidrar til at alle oppdrag kan utføres med utgangspunkt i erfaringsbasert kvalitet.



Det stilles høye krav til utdanning, sertifisering og yrkesetikk. Norsk takst er opptatt av at boligomsetningen skal være trygg, og legger vekt på å opptre uavhengig av andre bransjeaktører. Bygningsakkyndige fakturerer sine tjenester uten hensyn til hvilken pris som oppnås, og skal heller ikke på annen måte ha noen egeninteresse knyttet til handelen.

Uavhengighet og god fagkunnskap har over tid bygget troverdighet og tillit. Både selger og kjøper skal kunne stole på bygningsakkyndiges vurderinger. For tilfeller der det likevel skulle oppstå misnøye med utført arbeid, har vi sammen med Forbrukerrådet etablert en klagenemnd.

Norsk takst har en sentral rolle i utviklingen av norske standarder, regler og profesjonsprinsipper, og representerer bransjen i alle relevante internasjonale fora. Dette sikrer at norske bygningsakkyndige tidlig kan tilpasse seg krav og bransjetrender fra utlandet, samtidig som takseringsfaget får en norsk stemme på verdensbasis. Organisasjonen bidrar i næringspolitisk sammenheng, og har vært en pådriver for å sikre at lover og regler gir trygghet for forbrukerne i boligomsetningen.

## Bang Takst AS

Bang Takst AS eies av Patrick Bang som har bakgrunn som byggingeniør med senere takstutdanning fra NITO/NEAK og sertifisering i Norsk Takst.

Selskapet tilbyr tjenester som:

- Tilstandsrapport etter ny forskrift
- Verdi- og lånetakst
- Reklamasjonsrapporter
- Bistand på visning, ferdigbefaring m.m.

Med over ti års erfaring som bla. rådgivende ingeniør og byggeleder er selskapet opptatt av å levere serviceinnskilt kvalitetsarbeid for alle type kunder.



Rapportansvarlig

Patrick Bang

Uavhengig Takstingeniør

post@bangtakst.no

979 16 572



# Dette trenger du å vite om tilstandsrapporten



## Hva er en tilstandsrapport?

En tilstandsrapport beskriver synlige skader/avvik eller tegn på skader/avvik på boligen. Rapporten fremhever vanligvis ikke positive egenskaper ved boligen.



## Hva vurderer en bygningsakkyndig?

Den bygningsakkyndige vurderer boligen ut fra hva man kan forvente av en bygning av samme alder og type. Vurderingen gjøres som regel mot hvordan det var vanlig å bygge og regler som gjaldt da boligen ble oppført (søknadstidspunktet). Forhold som er vanlige for bygningens alder, slik som slitasje etter normal bruk regnes ikke som avvik.



## Hva inneholder tilstandsrapporten?

Den bygningsakkyndige undersøker rom og bygningsdeler slik det kommer frem av [Forskrift til avhendingsloven](#). Tilstandsrapporten inneholder bare avvik som den bygningsakkyndige kan se eller kontrollere med enkle hjelpemidler. Det gjøres ikke nærmere undersøkelser slik som åpning av vegger eller andre bygningsdeler. I vegg mot våtrom og rom under terreng kan det borres et hull for å gjøre enkle undersøkelser slik som fuktsøk.

## Når du kjøper en brukt bolig

Når du kjøper en brukt bolig, er det viktig å være oppmerksom på at dette ikke kan sammenlignes med å kjøpe en ny bolig. Måten boligen ble bygget på kan være annerledes enn i dag. Bygninger svekkes over tid, og utsettes for slitasje blant annet på grunn av bruk og vær og vind. Mange boliger fornyes helt eller delvis, noen i flere omganger, eller det oppføres tilbygg. Særlig for boliger som er pusset opp eller endret, er det viktig å merke seg at fornyelse av overflater ikke nødvendigvis betyr at bygningsdeler under er forbedret.

## Vurdering mot byggeår

Den bygningsakkyndige vil vurdere boligen mot hvordan det var vanlig å bygge og regler som gjaldt da bygningen ble oppført (søknadstidspunktet). Den bygningsakkyndige ser etter avvik som har betydning for og som reduserer boligens funksjon og verdi, og som kommer frem av Forskrift til avhendingslova.

Noen rom og bygningsdeler slik som bad og vaskerom, og forhold som gjelder sikkerhet mot brann, rekkverk og trapper osv., vil den bygningsakkyndige vurdere mot dagens regelverk. Etter dagens regelverk vil disse kunne få en tilstandsgrad 2 eller 3 uten at det nødvendigvis er krav om at avviket må utbedres.

## Tilstandsrapporten beskriver ikke hele boligen

### BYGNINGSSAKKYNDIGE SER FOR EKSEMPEL IKKE PÅ (MED MINDRE BYGNINGSDELEN ER NEVNT I RAPPORTEN)

- vanlig slitasje og normal vedlikeholdstilstand
- bagatellmessige forhold som ikke påvirker bygningens bruk eller verdi vesentlig
- etasjeskillere
- tilleggsbygg slik som garasje, bod, anneks, naust også videre
- utvendige trapper
- støttemurer
- skjulte installasjoner
- installasjoner utenfor bygningen
- full funksjonstesting av el- og VVS-installasjoner
- geologiske forhold og bygningens plassering på grunnen
- bygningens planløsning
- bygningens innredning
- løsløre slik som hvitevarer
- utendørs svømmebasseng og pumpeanlegg
- bygningens estetikk og arkitektur
- bygningens lovlighet (bortsett fra bruksendringer, brannceller og forhold som åpenbart kan påvirke helse, miljø og sikkerhet)
- fellesarealer (med mindre boligeier har vedlikeholdsplikt for fellesarealer og dette er kjent for bygningsakkyndig, eller fellesarealet har en særlig tilknytning til boligen).

© iVerdi 2023 © Norsk takst 2023

Malen til denne rapporten, inkludert standardtekstene fra Norsk takst, er vernet etter åndsverkloven og kan kun benyttes av medlemsforetakene i Norsk takst og av takstingeniører som er sertifisert i slikt foretak, samt av kunder hos iVerdi og studenter hos NEAK. For andre aktører er eksemplarframstilling av malen og standardtekster, som utskrift og annen kopiering til bruk som grunnlag for tilsvarende rapporter, bare tillatt når det er hjemlet i lov (kopiering til privat bruk, sitat o.l.) eller avtale med Norsk Takst ([Forside](#)) eller iVerdi ([Hjem-iVerdi](#)).

Utnyttelse i strid med lov eller avtale kan medføre erstatnings- og straffansvar.

# Dette trenger du å vite om tilstandsrapporten

## Tilstanden vurderes med ulike tilstandsgrader

Tilstanden gir uttrykk for en gitt forventet tilstand, blant annet vurdert ut fra alder og normal bruk. Ved Tilstandsgrad 0 (TG0) og Tilstandsgrad 1 (TG1) gir den bygningssakkyndige normalt ingen begrunnelse for valg av tilstandsgrad. Grunnen er at bygningen eller bygningsdelen da bare har normal slitasje. Ved skjulte konstruksjoner kan alder alene avgjøre tilstandsgrad. Når bygningssakkyndige anbefaler tiltak, for eksempel utbedringer, må brukeren av rapporten vurdere om tiltakene er nødvendige og lønnsomme. Når den bygningssakkyndige velger tilstandsgrad, baseres vurderingen på faste kriterier som følger av gjeldende bransjestandard for Teknisk tilstandsanalyse ved omsetning av bolig og Forskrift til avhendingslova.

! TG 0

### TILSTANDSGRAD 0, TG0: INGEN AVVIK

Bygningsdelen skal være tilnærmet ny, ikke vise tegn på slitasje og det skal være lagt frem dokumentasjon på faglig god utførelse. Det er ingen merknader til delen.

! TG 1

### TILSTANDSGRAD 1, TG1: MINDRE AVVIK

Bygningsdelen skal bare ha normal slitasje, og straktiltak skal ikke anses som nødvendig. Graden kan også brukes når delen er ny, men der dokumentasjon på faglig god utførelse mangler.

! TG 2

### TILSTANDSGRAD 2, TG2: VESENTLIGE AVVIK OG MINDRE AVVIK SOM ETTER NS 3600 GIR TG 2

Bygningsdelen skal enten ha feil utførelse, en skade eller symptomer på skade, sterk slitasje eller nedsatt funksjon. Graden gis når bygningsdelen trenger vedlikehold eller tiltak i nær fremtid. Graden skal også brukes når delen er gammel og det er grunn til å varsle om faren for skader på grunn av alderen, eller når det er grunn til å overvåke delen spesielt på grunn av fare for større skader eller følgeskader.

Ved avvik som ikke krever umiddelbare tiltak (ingen umiddelbar kostnad) så blir TG2 markert med en lysere farge.

! TG 3

### TILSTANDSGRAD 3, TG3: STORE ELLER ALVORLIGE AVVIK

Denne tilstandsgraden brukes ved kraftige tegn på forhold som man må regne med trenger utbedring straks eller innen kort tid. Det er påvist funksjonssvikt eller sammenbrudd.

- TG IU

### IKKE UNDERSØKT/IKKE TILGJENGELIG FOR UNDERSØKELSE

Det kan være avvik/skader som ikke er avdekket.

## Hva er et anslag på utbedringskostnad?

Hva det vil koste å utbedre rom eller bygningsdeler, er et forsiktig anslag basert på nåværende kvalitet, registrert avvik og angitte tiltak i rapporten. Anslaget er gitt på generelt grunnlag og må ikke forveksles med et pristilbud fra en håndverker. Det kan foreligge avvik og tiltak som ikke kommer frem av rapporten. Utbedringskostnad avhenger blant annet av personlige valg av og markedspris på materialer og tjenesteyter.

I rapporten skal det settes anslag for utbedringskostnad for TG3, og slikt anslag kan også gis ved TG2.



# Beskrivelse av eiendommen

## TAKSTOBJEKTET

4-roms selveierleilighet i byggets 1. etasje.  
Terrasse på ca. 25 m<sup>2</sup>.  
Utvendig bod på 5,0 m<sup>2</sup>.  
En fast parkeringsplass m/elbillader.

## STANDARD

Leiligheten har moderne standard på overflater, innredning og tekniske installasjoner.

## BEGRENSNINGER

Rapporten begrenser seg til leiligheten og det som normalt vil omfattes av eiers selvstendige vedlikeholdsansvar som eier. Normalt utgjør dette alt innenfor boligens/leilighetens yttervegger. Tilstandsrapporten omfatter derfor ikke bygningens fellesdeler som for eksempel tak, yttervegger, grunnmur, drenering, og felles tekniske installasjoner. Bygget er i garantitid. Konf. styret i borettslag/sameie eller utbygger vedr. eventuelle pågående reklamasjonssaker.

## BESKRIVELSE - BYGGEMÅTE

### Grunn og fundamenter:

Bygningen er fundamentert på antatt faste masser av sprengstein/grov pukk på fjell.  
Grunnmur, såle og fundamenter i betongkonstruksjoner.  
Tilbakefylt med drenerende masser.

### Yttervegger:

Isolert trekonstruksjon med stående kledning.

### Takkonstruksjon:

Pulttak av trekonstruksjoner tekket med asfaltpapp/membran.

### Etasjeskillere:

Etasjeskillere av antatt trebjelkelag.

## BESKRIVELSE - INNVENDIG

### Gang (9,0 m<sup>2</sup>)

Parkett på gulv, malte flater på vegger og i himling. Innfelte spotter.

### Soverom 1 (11,7 m<sup>2</sup>)

Parkett på gulv, malte flater på vegger og i himling.  
Garderobeskap.

### Soverom 2 (6,7 m<sup>2</sup>)

Parkett på gulv, malte flater på vegger og i himling.  
Garderobeskap.

### Soverom 3 (9,5 m<sup>2</sup>)

Parkett på gulv, malte flater på vegger og i himling.

### Vaskerom (3,6 m<sup>2</sup>)

Keramiske fliser på gulv m/sokkelflis, malte flater på vegger og i himling.

Se egen beskrivelse av utstyr og innredning.

### Bad (5,8 m<sup>2</sup>)

Keramiske fliser på gulv m/sokkelflis, baderomsplater på vegger og malte flater i himling. Innfelte spotter.

Se egen beskrivelse av utstyr og innredning.

### Stue/kjøkken (39,2 m<sup>2</sup>)

Parkett på gulv, malte flater på vegger og i himling.  
Utgang til terrasse.

Se egen beskrivelse av kjøkkeninnredning.

## TEKNISKE INSTALLASJONER

Vann- og avløpsrør av plast.

Rør-i-rør.

Balansert ventilasjon.

Vannbåren varme.

Sikringsskap med automatsikringer.

## OPPVARMING

Elektrisk oppvarming av vann tilknyttet vannbåren gulvvarme.

Vannbåren gulvvarme i entré, stue/kjøkken, bad og vaskerom.

Balansert ventilasjon med varmegjenvinning.

## PARKERING

En fast parkeringsplass m/elbillader.

Gjesteparkering.

## Arealer

[Gå til side](#)

## Forutsetninger og vedlegg

[Gå til side](#)

## Lovlighet

[Gå til side](#)



# Sammendrag av boligens tilstand

## Fordeling av tilstandsgrader

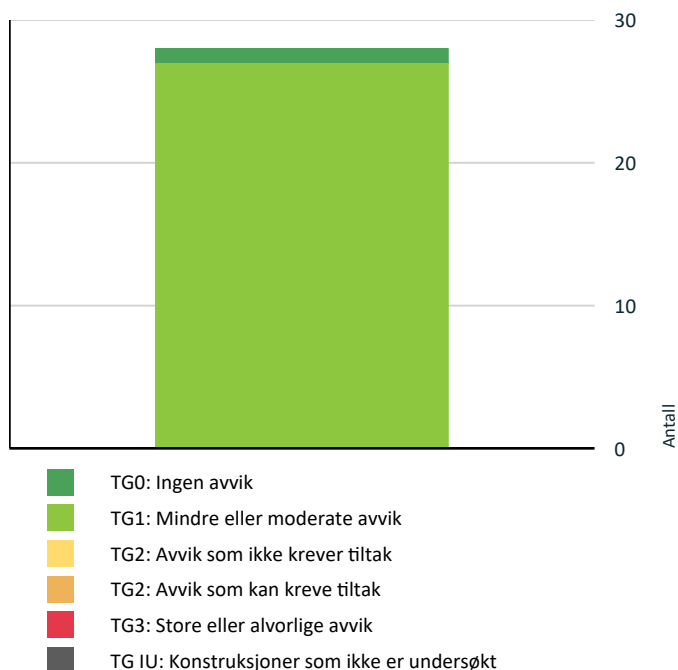

Vil du vite mer om tilstandsgrader? Se side 4.

## Spesielt for dette oppdraget/rapporten

Denne rapporten er utarbeidet av en uavhengig takstmann uten bindinger til andre aktører i eiendomsbransjen. Takstmannen har verken et ansettelsesforhold til eller økonomisk interesse i sin oppdragsgivers virksomhet. For nærmere beskrivelse av kravene til takstmannens integritet, se takseringsbransjens etiske retningslinjer på [www.norsktakst.no](http://www.norsktakst.no).

Egenerklæringsskjema er ikke kontrollert.

Byggesak er ikke kontrollert. Rommene i denne rapporten er beskrevet ut i fra bruken på befaringstidspunktet. En må være oppmerksom på at dette kan avvike fra hva disse opprinnelig er omsøkt som.

Opplysninger om oppgradering/modernisering i leilighet/bygg er hentet fra eiendomsverdi.no, med forbehold om evt. feil opplysninger.

Eier av takstobjektet må selv gå gjennom denne rapport og straks melde fra hvis noen av opplysningene ikke er korrekte, eller relevante opplysninger eier har kjennskap til som burde vært opplyst.

Dokumentasjon på uavhengig kontroll er ikke fremvist. Dokumentasjon på at uavhengig kontroll skal være gjennomført er i ferdigattest hvor det fremgår at kontrollansvarlige for utførelsen har sørget for sluttkontroll og avsluttende gjennomgang av kontrolldokumentasjon for det ferdige tiltaket. Gjennom dette har den kontrollansvarlige bekreftet ovenfor kommunen at kontroll er foretatt med tilfredsstillende resultat i samsvar med tillatelser og krav gitt i samsvar med plan- og bygningsloven. Det forutsettes at dette er ivaretatt ved gitt ferdigattest eller midlertidig brukstillatelse. Vaskerom er definert som våtrom grunnet opplegg for vaskemaskin. Det er ukjent om rommet er omsøkt som bod eller vaskerom (byggesak er ikke kontrollert).

## Oppsummering av avvik

Vil du vite mer? Se på rommet eller bygningsdelen senere i rapporten.

## Selveierleilighet (i sameie)

# Tilstandsrapport

## SELVEIERLEILIGHET (I SAMEIE)



**Byggeår**  
2020

**Kommentar**  
Kilde: Eiendomsverdi.no

**Standard**  
Leiligheten har moderne standard på overflater, innredning og tekniske installasjoner.

**Vedlikehold**  
Bygget/leiligheten er jevnlig vedlikeholdt. Felles bygningsmasse inngår i sameiets vedlikeholdsansvar.

## UTVENDIG

### TG 1 Vinduer

Vinduer med 2- og 3-lags isolerglass i fabrikkmalte trekarmer.

Merk:  
Vinduer mot terrasse er fuget i underkant. Løsningen fungerer pdd., men en må være oppmerksom på at fuger kan "slippe" på sikt, og derfor jevnlig bør kontrolleres.

### TG 1 Dører

Ytterdør i fabrikkmalte trekarmer med 2-lags isolerglassfelt.

### TG 1 Balkongdør

Skyvedør med 3-lags isolerglass i fabrikkmalte trekarmer.

Merk:  
Skyvedør er fuget i underkant. Løsningen fungerer pdd., men en må være oppmerksom på at fuger kan "slippe" på sikt, og derfor jevnlig bør kontrolleres.

### TG 1 Balkonger, terrasser og rom under balkonger

Terrasse på ca. 25 m<sup>2</sup> med utgang fra stue/kjøkken.

Terrassebord av impr. materialer og flettverksgjerde. Utvendig stikkontakt. Terrassen er overbygget med innfelte spotter i overbygget del.

## INNVENDIG



# Tilstandsrapport

## TG 1 Overflater

### Observasjoner:

Normal bruksslitasje i forhold til alder på overflater.

### Kommentar:

Overflater er en skjønnsmessig vurdering og TG er vurdert ut fra om det er skader/større slitasje på overflatene. Stedvis noe hakk og merker, hull i vegger etter bilder, misfarging på gulv etter tepper og lignende må forventes i en brukt bolig. Det ble ikke flyttet på tunge møbler etc.

Se sammendrag for beskrivelse av overflater i leiligheten.

## TG 1 Etasjeskille/gulv mot grunn

Etasjeskillere av antatt trebjelkelag.

Det ble foretatt måling av ujevnheter ved lasermåling, uten å avdekke avvik utover standardens krav.

Målinger er basert på stikkprøver. Avvik kan forekomme.

## Radon

Bygget er oppført etter TEK 17 og har på grunn av en løsning med godt ventilert grunnplan uten rom for varig opphold, en akseptert løsning uten bruk av radonsperre. Det ventilerte grunnplanet må være avgrenset mot øvrige plan med betong eller annet skille med tilsvarende lufttetthet, inkludert tetthet ved gjennomføringer, sjakter, trapperom og dører.

## TG 1 Innvendige dører

Hvite, slette innerdører. Glassdør til stue/kjøkken.

## Utvendig bod

Utvendig bod på 5,0 m<sup>2</sup>.

Boden er isolert.



# Tilstandsrapport

## VÅTROM

### 1. ETASJE > VASKEROM (3,6 M<sup>2</sup>)

#### Generell

Keramiske fliser på gulv m/sokkelflis, malte flater på vegger og i himling.

Inneholder:

Opplegg for vaskemaskin, varmtvannsbereider, ventilasjonsaggregat, stakeluke, fordelerskap til rør-i-rør samt vannbåren varme. Vannbåren gulvvarme, plastsluk og avtrekksventil i himling.

### 1. ETASJE > VASKEROM (3,6 M<sup>2</sup>)

#### TG 1 Overflater vegger og himling

Det ble gjort visuell inspeksjon av overflater uten å avdekke avvik utover normal bruksslitasje.

### 1. ETASJE > VASKEROM (3,6 M<sup>2</sup>)

#### TG 1 Overflater Gulv

Det ble gjort visuell kontroll av overflater samt kontroll av bom (hulrom under fliser). Fallforhold ble kontrollert med høydelaser og vurderes som tilfredsstillende.

### 1. ETASJE > VASKEROM (3,6 M<sup>2</sup>)

#### TG 1 Sluk, membran og tettesjikt

Plastsluk. Synlig klemring i sluk. Smøremembran.

Bilder av membranutførelse eller øvrig dokumentasjon er ikke mottatt/kontrollert.

### 1. ETASJE > VASKEROM (3,6 M<sup>2</sup>)

#### TG 1 Sanitærutstyr og innredning

Sanitærutstyr og innredning er visuelt kontrollert uten å avdekke avvik utover normal bruksslitasje.

### 1. ETASJE > VASKEROM (3,6 M<sup>2</sup>)

#### TG 1 Ventilasjon

Balansert ventilasjon med tilluft via luftespalte under dør. Avtrekksventil i himling.

### 1. ETASJE > VASKEROM (3,6 M<sup>2</sup>)

#### TG 1 Tilliggende konstruksjoner våtrom

# Tilstandsrapport

Det er ikke foretatt hulltaking da vegg med sanitærinstallasjoner grenser mot yttervegger/våtrom. Det ble gjort kontroll med fuktindikator, uten å avdekke unormale forhold.

## 1. ETASJE > BAD (5,8 M<sup>2</sup>)

### Generell

Keramiske fliser på gulv m/sokkelflis, baderomsplater på vegger og malte flater i himling. Innfelte spotter.

Inneholder:

Baderoms møbel med slette fronter, heldekkende servant og ett-greps blandebatteri, speil med belysning, vegghengt toalett og dusj med foldedører i herdet glass samt dusjgarnityr med hånddusj. Vannbåren gulvvarme, plastsluk og avtrekksventil i himling.

## 1. ETASJE > BAD (5,8 M<sup>2</sup>)

### TG 1 Overflater vegger og himling

Det ble gjort visuell inspeksjon av overflater uten å avdekke avvik utover normal bruksslitasje.

## 1. ETASJE > BAD (5,8 M<sup>2</sup>)

### TG 1 Overflater Gulv

Det ble gjort visuell kontroll av overflater samt kontroll av bom (hulrom under fliser). Fallforhold ble kontrollert med høydelaser og enkel dusjtest. Fallforhold vurderes som tilfredsstillende.

Merk:

Mindre skjolder på enkelte flisfuger.

## 1. ETASJE > BAD (5,8 M<sup>2</sup>)

### TG 1 Sluk, membran og tettesjikt

Plastsluk. Synlig klemring i sluk. Smøremembran.

Bilder av membranutførelse eller øvrig dokumentasjon er ikke mottatt/kontrollert.

## 1. ETASJE > BAD (5,8 M<sup>2</sup>)

### TG 1 Sanitærutstyr og innredning

Sanitærutstyr og innredning er visuelt kontrollert uten å avdekke avvik utover normal bruksslitasje.

## 1. ETASJE > BAD (5,8 M<sup>2</sup>)

### TG 1 Ventilasjon

Balansert ventilasjon med tilluft via luftespalte under dør. Avtrekksventil i himling.

# Tilstandsrapport

## 1. ETASJE > BAD (5,8 M<sup>2</sup>)

### TG 1 Tilliggende konstruksjoner våtrom

Det ble foretatt kontroll med fuktprobe, samt gjort visuell inspeksjon ved hulltaking. Det ble ikke avdekket unormale fuktforhold.

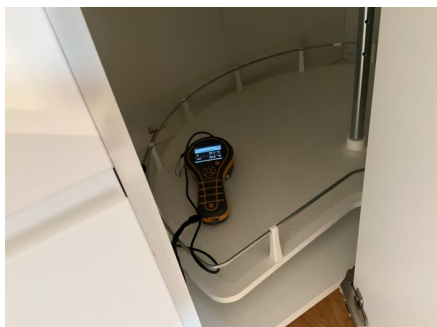

## KJØKKEN

### 1. ETASJE > STUE/KJØKKEN (39,2 M<sup>2</sup>)

#### TG 1 Overflater og innredning

Kjøkkeninnredning fra IKEA med glatte fronter, benkeplate i kvarts og underlimt komposittvask med ett-greps blandebatteri. Belysning under overskap.

Integrerte hvitevarer:

- Stekeovn
- Mikrobølgeovn
- Oppvaskmaskin
- Kjøleskap
- Frysenskap

Integrert ventilator.

Det er montert komfyrvakt.

### 1. ETASJE > STUE/KJØKKEN (39,2 M<sup>2</sup>)

#### TG 1 Avtrekk

Integrert ventilator. Det ble gjort funksjonstest av ventilator uten å avdekke avvik med avtrekk.

## TEKNISKE INSTALLASJONER

### TG 1 Vannledninger

Vannforsyningsrør av PEX-rør (rør-i-rør system).  
Fordelerskap samt stoppekran er plassert på vaskerommet.

Frostsikker utekran v/inngangsparti.

# Tilstandsrapport



## TE 1 Avløpsrør

Avløpsrør av plast.

## TE 1 Ventilasjon

Balansert ventilasjonsanlegg med varmegjenvinner.

Ventilasjonssystemet sørger for at ny, frisk, filtret og oppvarmet luft føres inn i leiligheten.

Anlegget er kun enkelt, visuelt kontrollert. Det anbefales å foreta service og filterbyte etter leverandørens anbefalinger.



## TE 1 Varmtvannstank

Varmtvannsbereider på ca. 200 liter fra Oso Hotwater, plassert på vaskerom.



# Tilstandsrapport

## TG 1 Vannbåren varme

Vannbåren gulvvarme i gang, vaskerom, bad og stue/kjøkken.

## TG 1 Elektrisk anlegg

*Dette er en forenklet kontroll begrenset til de spørsmål og undersøkelser som forskrift til avhendingslova (tryggere bolighandel) § 2-18 inneholder. Dette kan ikke sammenlignes med en kontroll utført av offentlig myndighet (Det lokale eltilsyn) eller registrert elektrovirksomhet, og en bygnings sakkyndig har verken kompetanse eller lov til å foreta en slik kontroll.*

*Tilstandsgraden er vurdert ut fra den forenklede og begrensede kontrollen som forskriften inneholder. El-anlegget kan ha feil og mangler som en slik forenklet undersøkelse ikke vil avdekke. Vær derfor oppmerksom på denne risikoen, og søk videre veiledning eller få en fullstendig kontroll utført av registrert elektrovirksomhet.*

### ELEKTRISK ANLEGG

Sikringskap er plassert på vaskerom.  
Automatsikringer (jordfeilautomater).  
Automatisk strømmåler m/fjernavlesning.

Sikringskapet inneholder hovedbryter på 50A, 1 kurs på 25A og 11 kurser på 15A.

### BELYSNING

Vanlig belysning og spotter (se rombeskrivelse).

### OPPVARMING

Se innledning.

Gulvvarme/soner er opplyst av eier.

### Spørsmål til eier

- Når ble det elektriske anlegget installert eller sist gang totalt rehabilitert (årstall)? Med totalt rehabilitert menes fullstendig utskiftet anlegg fra inntakssikring og videre.  
**Fra byggeår.**
- Er alle elektriske arbeider/anlegg i boligen utført av en registrert elektroinstallasjonsvirksomhet?  
**Ja**
- Er det elektriske anlegget utført eller er det foretatt tilleggsarbeider på det elektriske anlegget etter 1.1.1999?  
**Ja**  
Eksisterer det samsvarserklæring?  
**Ja**
- Foreligger det kontrollrapport fra offentlig myndighet – Det Lokale Eltilsyn (DLE) eller eventuelt andre tilsvarende kontrollinstanser med avvik som ikke er utbedret eller kontrollen er over 5 år?  
**Nei**
- Forekommer det ofte at sikringene løses ut?  
**Nei**
- Har det vært brann, branttilløp eller varmgang (for eksempel termiske skader på deksler, kontaktpunkter eller lignende) i boligens elektriske anlegg?  
**Nei**

### Generelt om anlegget

- Er det tegn til at det har vært termiske skader (tegn på varmgang) på kabler, brytere, downlights, stikkontakter og elektrisk utstyr? Sjekk samtidig tilstanden på elektrisk tilkobling av varmtvannsbereider, jamfør eget punkt under varmtvannstank  
**Nei**
- Er der synlig defekter på kabler eller er disse ikke tilstrekkelig festet?  
**Nei**

# Tilstandsrapport

## Inntak og sikringsskap

9. Er det tegn på at kabelinnføringer og hull i inntak og sikringsskap ikke er tette, så langt dette er mulig å sjekke uten å fjerne kapslinger?  
**Nei**
10. Finnes det kursfortegnelse, og er den i samsvar med antall sikringer?  
**Ja**
11. Foreta en helhetsvurdering av det elektriske anlegget, dets alder, allmenne tilstand og fare for liv og helse. Bør det elektriske anlegget ha en utvidet el-kontroll?  
**Nei**

## Generell kommentar

Vedr. vurdering av elektrisk anlegg:

El-anlegget er kun enkelt vurdert da dette ikke er takstmannens kompetanseområde. Ved salg anbefales det alltid inspeksjon av autorisert elektriker. Eier av boligen har ansvaret for at det elektriske anlegget til enhver tid er forskriftsmessig, og at det brukes i samsvar med produsentens anvisninger.

Elektriske installasjoner er i dag strengt regulert med tekniske krav til installasjonene og kompetansekrav til de som skal utføre arbeidet. Det er bare fagfolk som har de nødvendige kvalifikasjonene etter forskrift om elektroforetak og kvalifikasjonskrav for arbeid knyttet til elektriske anlegg og elektrisk kontroll.

Merk at takstmann ikke har elektrofaglig kompetanse. På generelt grunnlag anbefales det utvidet kontroll av el-anlegg ved eierskifte. Ved nærmere ettersyn av autorisert personell kan det forekomme avvik og kostnader til utbedring som ikke vil bli oppdaget ved en forenklet gjennomgang iht. NS3600 (forskrift til ny avhendingslov).

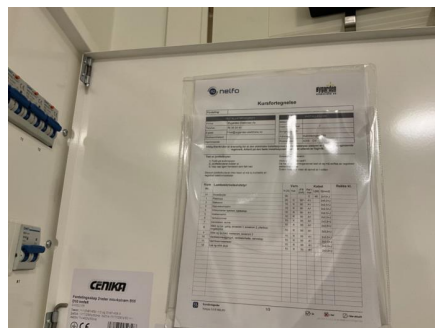

## TG 0 Branntekniske forhold

*Dette er en forenklet kontroll begrenset til de spørsmål som fremkommer under. Tilstandsgraden er basert på retningslinjer til disse spørsmålene i bransjestandarden NS3600. Dette kan ikke sammenlignes med en fullstendig kontroll av branntekniske forhold av offentlig myndighet, eller en vurdering av boligens branntekniske forhold eller prosjektering fra en rådgiver med spesialkompetanse. En bygningsakkyndig har verken kompetanse til å gi slik veiledning eller lov til å foreta en slik kontroll.*

*Tilstandsgraden er vurdert ut fra den forenklete og begrensede kontrollen. Det kan være feil og mangler om branntekniske forhold som en slik forenklet undersøkelse ikke vil avdekke. Vær derfor oppmerksom på denne risikoen, og søk videre veiledning eller rådgivning.*

Røykvarslere og brannslukningsapparat.

I følge forskrift om brannforebyggende tiltak og branntilsyn, skal alle boliger ha minst én godkjent røykvarslere, samt manuelt slukningsutstyr i form av enten pulverapparat eller brannslange.

Teknisk anlegg er ikke funksjonstestet på befaring, det er heller ikke opplyst om problemer ved tekniske anlegg eller funksjoner i boligen.

Brannprosjektering/dokumentasjon på brannsikkerhet er ikke mottatt/kontrollert.

1. Er det mangler for brannslukningsutstyr i boligen iht. forskriftskrav på søknadstidspunktet, men minst Byggeforskrift 1985?  
**Nei**
2. Er det skader på brannslukningsutstyr eller er apparatet eldre enn 10 år?  
**Nei**



# Tilstandsrapport

3. Er det mangler på røykvarsler i boligen iht. forskriftskrav på søknadstidspunktet, men minst Byggeforskrift 1985?  
**Nei**
4. Er det skader på røykvarslere?  
**Nei**

# Arealer, byggetegninger og brannceller

Standard gjeldende fra 01.01.2024

Arealmålinger og arealoppsett er basert på Norsk standard 3940:2023 Areal- og volum-beregninger av bygninger. Arealet gjelder for tidspunktet da boligen ble målt

## Hva er måleverdig areal?

Arealet i rommet må ha minst 1,90 m fri høyde over gulvet og minst bredde på 0,60 m. Et loft med skråtak vil for eksempel bare få registrert målbart areal der høyden er minst 1,90 m og bredden minst 0,60 m. Rommet må ha dør eller luke, og gangbart gulv.

## Hva er bruksareal?

**BRA = BRA-i + BRA-e + BRA-b**

Bruksarealet for bygningen er bruttoarealet minus arealet som opptas av yttervegger.

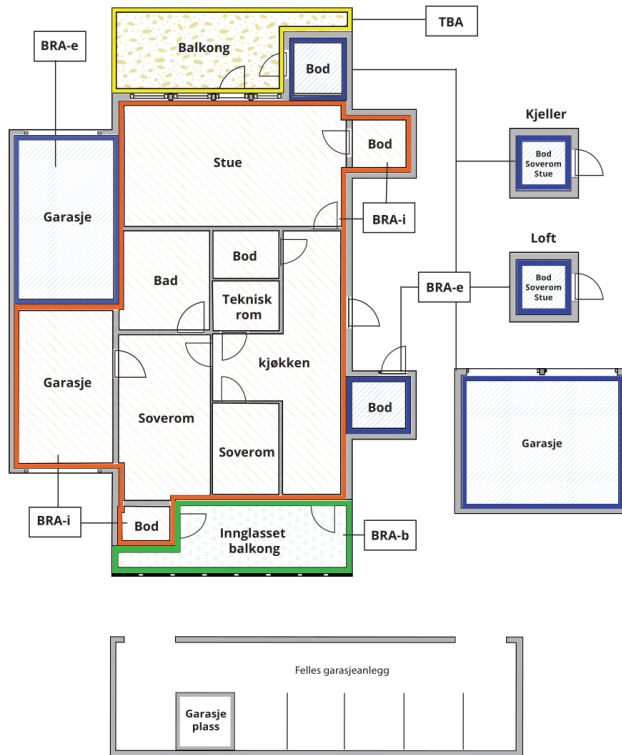

Carport og/eller garasjeplass i felles garasjeanlegg er ikke måleverdig areal

**Internt bruksareal (BRA-i)** Arealet innenfor boenheten(e)

**Ekstern bruksareal (BRA-e)** Arealet av alle rom utenfor boenheten(e) og som tilhører denne, slik som for eksempel bod

**Innglasset balkong mv (BRA-b)** Arealet av innglasset balkong, veranda eller altan når denne er tilknyttet boenheten(e)

**Terrasse- og balkongareal (TBA)** Arealet av terrasser, åpne balkonger og åpen altan tilknyttet boenheten(e)

**Gulvareal (GUA)** Er sum av BRA (bruksareal) og ALH (areal med lav takhøyde).

Areal med lav takhøyde (ALH) er ikke måleverdig areal, som skyldes skråtak og lav himlingshøyde.

GUA kan opplyses i markedsføring der det er aktuelt for den konkrete boligen og kun sammen med BRA-i, for eksempel der gulvflaten har en verdi og har funksjon ved møblering og bruk av rommene. Ikke innredet areal som kaldloft, måles og oppgis normalt ikke.

## Arealet kan ikke alltid fastsettes nøyaktig

Areal kan være komplisert eller umulig å måle opp nøyaktig fordi det er vanskelig å fastslå tykkelsen på innervegger, skjevheter i og utforming av bygningskonstruksjoner som karnapp, buer og vinkler som ikke er rette, åpne rom over flere etasjer og så videre.

Eiendommens markedsverdi kan ikke baseres på en matematisk beregning basert på antall kvadratmeter opplyst i rapporten. Opplysninger om areal kan altså ikke alene benyttes for å beregne eiendommens verdi.

## Den bygningsfaglige kan avdekke eventuelle bruksendringer og avvik i branncelleinndeling

Den bygningsfaglige ser på byggetegninger hvis de er tilgjengelige og dette er en del av oppdraget, og vurderer bruken av boligen opp mot tegningene. Hvis den bygningsfaglige avdekker at en bolig ikke ser ut til å være delt opp i brannceller etter kravene i byggeteknisk forskrift på befaringstidspunktet, skal det opplyses om dette.

Reglene om bruksendring og brannceller kan være kompliserte. Søk videre faglige råd om rapporten ikke gir deg svar. Den bygningsfaglige kan ikke vurdere og svare på alle spørsmål, og kan heller ikke vite om kommunen kan gi unntak for kravene som gjelder. [Vil du vite mer?](#)

## Om brannceller

En branncelle er hele eller avgrensede deler av en bygning hvor en brann fritt kan utvikle seg uten at den kan spre seg til andre bygninger eller andre deler av bygningen i løpet av en fastsatt tid.

## Om bruksendring

Bruksendring er å endre bruken av et rom fra en tillatt bruk til en annen. Dette kan kreve søknad og tillatelse, for eksempel hvis du endrer et rom fra bod til soverom eller arbeidsrom, eller hvis du endrer en bolig til to separate boliger.

Rom for varig opphold har krav til takhøyde, romstørrelse, rømningsvei og lysforhold som må være oppfylt. Du kan søke kommunen om unntak for kravene, men kan ikke regne med å få unntak for krav som går på helse og sikkerhet, for eksempel krav til rømningsvei.

Bruksendring som krever godkjenning, og som ikke er søkt bruksendret, er ulovlig. Kommunen kan etter plan- og bygningsloven kapittel 32 forfølge overtredelser. Kommunen kan pålegge deg å avslutte den ulovlige bruken, eventuelt å rette eller tilbakeføre rommet til godkjent bruk.

# Arealer

## Selveierleilighet (i sameie)

### Ny arealstandard

Etasje	Bruksareal BRA m <sup>2</sup>			SUM	Terrasse- og balkongareal (TBA)
	Internt bruksareal (BRA-i)	Eksternt bruksareal (BRA-e)	Innglasset balkong (BRA-b)		
1. etasje	89			89	23
1. etasje - Utvendig bod		5		5	
<b>SUM</b>	<b>89</b>	<b>5</b>			<b>23</b>
<b>SUM BRA</b>	<b>94</b>				

### Romfordeling

Etasje	Internt bruksareal (BRA-i)	Eksternt bruksareal (BRA-e)	Innglasset balkong (BRA-b)
1. etasje	Gang (9,0 m <sup>2</sup> ), Soverom 1 (11,7 m <sup>2</sup> ), Soverom 2 (6,7 m <sup>2</sup> ), Soverom 3 (9,5 m <sup>2</sup> ), Vaskerom (3,6 m <sup>2</sup> ), Bad (5,8 m <sup>2</sup> ), Stue/kjøkken (39,2 m <sup>2</sup> )		
1. etasje - Utvendig bod		Ekstern bod (5,0 m <sup>2</sup> )	

### Kommentar

Arealer er oppmålt på stedet med digital avstandsmåler.

#### Merk:

Innvendige vegger utgjør ca. 3,5 m<sup>2</sup> av bruksarealet.

Oppgitte romarealer er inkludert areal som opptas av innebygde skap/garderobeskap.

#### TAKHØYDER

Ca. 2,57 meter (målt i stue/kjøkken).

#### GENERELT

Arealer i ovenstående tabell kan ikke summeres for å kontrollere BRA, da innervegger, sjakter etc. ikke er medregnet i disse arealene. BRA er avrundet til nærmeste hele tall iht. takstbransjens retningslinjer for arealmåling. Det er bruken av rommet på befaringstidspunktet som avgjør hvordan det skal kategoriseres. Dette betyr at rommene kan defineres både som P-ROM eller S-ROM avhengig av bruken. I enkelte tilfeller kan det også være tvil om hvilken kategori rommet faller inn under, og da må det utvises skjønn. Bruk i strid med byggeteknisk forskrift og/eller manglende godkjenning for den aktuelle bruken vil ikke ha betydning for takstmannens valg. Noe avvik kan forekomme på romarealer/TBA-areal grunnet utformingen på leiligheten.

## Lovlighet

### Byggetegninger

Kommentar:

### Brannceller

Er det påvist synlige tegn på avvik i branncelleinndeling ut ifra dagens byggeteknisk forskrift?

Ja  Nei

### Nyere håndverkstjenester

Er det ifølge eier utført håndverkstjenester på boligen siste 5 år?

Ja  Nei

### Krav for rom til varig opphold

Er det påvist avvik i forhold til rømningsvei, dagslysflate eller takhøyde?

Ja  Nei

*Kommentar:*

## Total fordeling mellom P-ROM og S-ROM

Tabellen under viser fordelingen av P-ROM og S-ROM etter veiledningen til NS 3940: 2012. Dette er til informasjon og til sammenligning. Tallene er omtrentlige, kan avvike fra faktiske målinger og er ikke juridisk bindende

	P-ROM( m2)	S-ROM( m2)
Selveierleilighet (i sameie)	89	0

### Kommentar

Selveierleilighet (i sameie)

Vaskerom er satt som P-rom. Det er ukjent om rommet opprinnelig er omsøkt som bod (S-rom).  
Byggesak er ikke kontrollert.

# Befarings - og eiendomsopplysninger

## Befaring

Dato	Til stede	Rolle
04.9.2024	Patrick Bang	Takstingeniør
	Tarjei Helland	Kunde

## Matrikkeldata

Kommune	gnr.	bnr.	fnr.	snr.	Areal	Kilde	Eieforhold
4624 BJØRNAFJORDEN	51	535		10	3438 m <sup>2</sup>	Tomtearealet er basert på oppgitt areal i matrikkelen.	Eiet

### Adresse

Kuhnlevegen 155

### Hjemmelshaver

Helland Ailin, Helland Tarjei

## Eiendomsopplysninger

## Beliggenhet

Kuhnlevegen har en fin og tilbaketrukket beliggenhet med gode solforhold og fin utsikt utover Bjørnafjorden mot Fusa og Tysnes. Barnevennlig og meget attraktivt boligområde i Greidalen. Et trygt og allsidig bomiljø med gode oppvekstvilkår hvor både unge og eldre finner seg vel til rette. Fra eiendommen er det kun en kort gåtur eller sykkel tur til Os sentrum med båthavn og populære Mobergsviken med Oseana kultursenter, restaurant og fine turområder.

Meget attraktivt og barnevennlig boligområde uten gjennomgangstrafikk med flere lekeplasser og friluftsområder i nærområdet.

Skoler for barn i alle aldre er å finne innen kort avstand, og det er et godt barnehage tilbud i lokalområdet.

Barne- og Ungdomskoler:

Os skule (1.-7. trinn), Søre Neset skule (1.-7. trinn),  
Borgafjellet barneskule (1.-7. trinn), Os ungdomsskule (8.-10. trinn),  
Nore Neset ungdomsskule (8.-10. trinn),

Videregående skoler:

Os videregående skule og Os gymnas.

Barnehager:

Kuvågen barnehage (0-6 år) inne kort gangavstand  
Os barnehage (0-5 år) og Varhaug barnehage (1-5 år).

Nærområdet byr på unike tur- og rekreasjonsområder, f.eks opp til Liafjellet, Storevarden, Borgafjellet m.m.  
3 badeplasser innen kort gangavstand, Tellevika, Kuvågen og Mobergsviken.

Kort avstand til Kuventræ idrettsanlegg med fotballstadion og svømmehall med badeland. Trives man best med innendørs trening er det flere alternative treningssentre på Os.

Dagligvarehandel kan blant annet gjøres på Kiwi Moberg eller Coop Extra på Os. Ønsker du ytterligere servicetilbud har Amfi Senter på Flåten et rikt og variert utvalg av butikker, caféer og servicetilbud. Os sentrum med flere butikker, serveringssteder og Oseana Kunst- og Kultursenter ligger også godt innen rekkevidde.

Offentlig transport

Mobergslie holdeplass - Linje 600, 600E, 602, 603, 607.

Os er et regionalt kollektivknutepunkt med hyppige avganger.

Det går ekspressbuss fra/til Os til Bergen sentrum med avganger ca. hvert 10 minutt i rushtiden.

Fra eiendommen er det kort avstand til påkjøringsvei til ny E39 som går mellom Sveгатjörn i Os til Rådal i Fana. Ca. 17 minutters reisetid fra Bergen til Os via ny E39.

## Adkomstvei

Adkomst via offentlig vei.

## Tilknytning vann

Eiendommen er tilknyttet offentlig vann via private stikk- og fellesledninger. Private ledninger vedlikeholdes for eiers regning. For private fellesledninger er der normalt tilknyttet solidarisk vedlikeholdsplikt.

## Tilknytning avløp

Eiendommen er tilknyttet offentlig avløpsnett via private stikk- og fellesledninger. Private ledninger vedlikeholdes for eiers regning. For private fellesledninger er der normalt tilknyttet solidarisk vedlikeholdsplikt.

## Regulering

Eiendommen er omfattet av:

Kommunedelplan:  
KDPA Bjørnafjorden vest

Detaljregulering:  
Brothaugen Nord, 51/535

Øvrige reguleringsmessige forhold er ikke kontrollert. For ytterligere informasjon kan man kontakte kommunen eller besøke [www.bergenskart.no/braplan](http://www.bergenskart.no/braplan).

## Om tomten

Felles eiet tomt som er opparbeidet med asfalterte stikkveier og biloppstillingsplass. Grøntarealer med plener, bed, prydbusker og en lekeplass.

# Kilder og vedlegg

## Dokumenter

Beskrivelse	Dato	Kommentar	Status	Sider	Vedlagt
Egenerklæring			Ikke gjennomgått		Nei
Eiendomsverdi.no			Gjennomgått		Nei
Opplysninger fra eier.		Eier har gitt generelle opplysninger om eiendommen. Informasjon om tilhørende boder, parkering og tilhørende arealer etc. er gitt av eier.	Gjennomgått		Nei
Bergenskart.no		Innhenting av kommunal info.	Gjennomgått		Nei
Bilder fra befaring		Lagret internt for dokumentasjon.	Gjennomgått		Nei
Seeiendom.no			Gjennomgått		Nei

# Tilstandsrapportens avgrensninger

## STRUKTUR•REFERANSENIVÅ•TILSTANDSGRADER

- Rapporten er basert på innholds krav i Forskrift til avhendingslova (tryggere bolighandel). Formålet er å gi en tilstandsanalyse til bruk for den som bestiller og/eller i et salg til forbruker, og ikke for andre tredjeparter. Rapportens omfang, struktur, metode og begrepsbruk følger i hovedsak Norsk Standard NS 3600:2018 (Teknisk tilstandsanalyse ved omsetning av bolig), samt Takstbransjens retningslinjer ved tilstandsrapportering for boliger og Takstbransjens retningslinjer for arealmåling.
- Tilbakeholdt eller uriktig informasjon som har betydning for vurderingen, er ikke bygningssakkyndiges ansvar. Rapporten beskriver avvik, altså en tilstand som er dårligere enn referansenivået. Rapporten framhever normalt ikke positive sider ved boligen ut over det som fremgår av tilstandsgradene.
- Tilstanden angis i rapporten og gir uttrykk for en gitt forventet tilstand blant annet vurdert ut fra alder og normal bruk slik:

i) **Tilstandsgrad 0, TG0:** Ingen avvik eller skader. I tillegg må bygningsdelen være tilnærmet ny, mindre enn 5 år, og det foreligger dokumentasjon på faglig god utførelse.

ii) **Tilstandsgrad 1, TG1:** Mindre avvik. Normal slitasje. Strakstiltak ikke nødvendig. TG1 kan gis når bygningsdelen er tilnærmet ny og det ikke foreligger dokumentasjon på faglig god utførelse.

iii) **Tilstandsgrad 2, TG2:** Vesentlige avvik, og mindre avvik som etter NS 3600 gir TG 2, men som ikke nødvendigvis krever umiddelbare tiltak. I denne rapporten kan TG2 i Rapportsammendrag være inndelt i TG2 som krever tiltak og de som ikke krever umiddelbare tiltak. Konstruksjonen har normalt enten feil utførelse, en skade eller symptomer på skade, sterk slitasje eller nedsatt funksjon. Vedlikehold eller tiltak trengs i nær fremtid, det er grunn til å varsle fare for skader på grunn av alder eller overvåke spesielt på grunn av fare for større skade eller følgeskade. For skjulte konstruksjoner vil alder i seg selv være et symptom som kan gi TG2. For synlige konstruksjoner kan alder sammen med andre symptomer og momenter gi TG2. Avvik under TG2 kan gis sjablongmessig anslag.

iv) **Tilstandsgrad 3, TG3:** Store eller alvorlige avvik. Kraftige symptomer på forhold som man må regne med trenger utbedring straks eller innen kort tid. Påvist funksjonssvikt eller sammenbrudd. Avvik under TG3 skal gis sjablongmessig anslag.

v) **Tilstandsgrad TGiu:** Ikke undersøkt/ikke tilgjengelig for undersøkelse.

- Ved TG0 og TG1 gis det normalt ingen begrunnelse for valg av tilstandsgrad, fordi bygningen eller bygningsdelen da bare har normal slitasje. For anbefalte tiltak ved TG2 og TG3 må bruker av rapporten vurdere om tiltakene er nødvendige og lønnsomme. Hva det vil koste å utbedre rom eller bygningsdeler er et sjablongmessig anslag basert på registrert avvik og angitte tiltak i rapporten. Anslaget er gitt på generelt grunnlag og basert på erfaringstall i seks intervaller, og kan ikke forveksles med en konkret vurdering og tilbud fra en entreprenør eller håndverker. Det må eventuelt innhentes tilbud for en nærmere undersøkelse, og konkret og nøyaktig vurdering av utbedringskostnad. Kostnader til ikke oppdagede avvik/utbedringer/feil kan forekomme. Utbedringskostnad avhenger av personlige preferanser og markedspris på materialer og tjenesteyter.

## PRESISERINGER

- Avvik vurderes ut fra tekniske forskrifter på godkjenningstidspunktet for bygget. Noen bygningsdeler vurderes

etter gjeldende teknisk forskrift på befaringstidspunktet. Dette gjelder blant annet:

i) Bad, vaskerom (våtrom)

ii) Forhold rundt brann, rømming, sikkerhet, for eksempel rekkverkshøyder/åpninger, ulovlige bruksendringer, brannceller mv.

- For skjulte konstruksjoner slik som vann og avløp uten dokumentasjon, er kvalitet og alder vurdert.

- Fastmonterte installasjoner, for eksempel innfelt belysning (downlights), demonteres ikke for å sjekke dampspærren bak. Dette av hensyn til bygningssakkyndiges kompetanse og risikoen for skade.

- Kontroll av fukt i konstruksjonen ved hulltaking i bad og vaskerom (våtrom), rom under terreng (kjelleretasje, underetasje og sokkeletasje) eller andre bygningsdeler skjer etter eiers aksept. Hulltaking av våtrom og rom under terreng kan unntaksvis unnlates, se Forskrift til Avhendingsloven.

- Kontroll av romfunksjoner for P-ROM utføres kun når det ikke foreligger godkjente og byggemeldte tegninger, eller når tegninger ikke stemmer med dagens bruk.

- Bygningssakkyndig gir en forenklet vurdering av branntekniske forhold og elektriske installasjoner i boligen dersom det er mer enn fem år siden sist boligen hadde el-tilsyn. Bygningssakkyndig kan anbefale å konsultere offentlige myndigheter eller kvalifisert elektrofaglig fagperson ved behov for grundigere undersøkelser.

## TILLEGGSENDERSØKELSER

Etter avtale kan tilstandsanalysen utvides til også å omfatte tilleggundersøkelser utover minimumskravet i forskriften.

## BEFARINGEN

Rapporten gir en vurdering av byggverk og bygningsdeler som bygningssakkyndig har observert, og som fremkommer av Forskrift til avhendingsloven. Rapporten er likevel ingen garanti for at det ikke kan finnes skjulte feil, skader og mangler. NS 3600:2018 (Teknisk tilstandsanalyse ved omsetning av bolig) har undersøkelsesnivå fra 1 til 3, der undersøkelsesnivå 1 er det laveste og baseres på visuell observasjon. Rapporten baseres på undersøkelsesnivå 1 med få unntak (våtrom og rom under terreng). I praksis betyr dette at gjennomføringen av befaringen begrenses som følger:

- Det utføres kun visuelle observasjoner på tilgjengelige flater uten fysiske inngrep (f.eks. riving).

- Flater som er skjult av snø eller på annen måte ikke er tilgjengelig eller skjult, blir ikke kontrollert. Det foretas ikke funksjonssprøving av bygningsdeler, som isolasjon, piper, ventilasjon, el. anlegg, osv.

- Det gis ingen vurdering av boligens tilbehør, hvite- og brunevarer og annet inventar. Dette gjelder også integrert tilbehør.

- Inspisering av yttertak er basert på det som er synlig, normalt på insiden fra loftet og utvendig fra stige/bakkenivå. Befaring av tak må være sikkerhetsmessig forsvarlig for å kunne gjennomføres.

- Stikkprøvetakninger er utvalgt tilfeldig og kan innebære kontroll under overflaten med spiss redskap eller lignende.



# Tilstandsrapportens avgrensninger

## UTTRYKK OG DEFINISJONER

- Tilstand: Byggverkets eller bygningsdelens tekniske, funksjonelle eller estetiske status på et gitt tidspunkt.
- Symptom: Observerbart forhold som gir indikasjon på hvilken tilstand et byggverk eller en bygningsdel befinner seg i. Benyttes ved beskrivelse av avvik.
- Skadegjørere: Zoologiske eller biologiske skadegjørere, i hovedsak råte, sopp og skadedyr.
- Fuktøk: Overflatesøk med egnet søkeutstyr (fuktindikator) eller visuelle observasjoner.
- Fuktmåling: Måling av fuktinnhold i materiale eller i bakenforliggende konstruksjon ved bruk av egnet måleutstyr (blant annet hammerelektrode og pigger).
- Utvidet fuktøk (hulltaking): Boring av hull for inspeksjon og fuktmåling i risikoutsatte konstruksjoner, primært i tilstøtende vegger til bad, utforede kjellervegger og eventuelt i oppforede kjellergulv.
- Normal slitasjegrade: Forventet nedsliting av materiale i overflaten som er basert på enkle visuelle observasjoner. Kan vurderes sammen med bygningsdelens alder.
- Forventet gjenværende brukstid: Anslått tid et byggverk eller en del av et byggverk fortsatt vil være tjenlig for sitt formål (NS3600, Termer og definisjoner punkt 3.9)

## AREALBEREGNING FOR BOENHETER

- Areal fastsettes etter Forskrift til avhendingsloven og Norsk Standard 3940 Areal- og volum-beregninger av bygninger fra 2023.
- Areal oppgis i hele kvadratmeter i rapporten, og gjelder for det tidspunkt oppmålingen fant sted.
- Bruksareal (BRA) er det måleverdige arealet som er innenfor omsluttete vegger målt i gulvhøyde (bruttoareal minus arealet som opptas av yttervegger). I tillegg til gulvhøyde gjelder regler om fri bredde for at arealet skal være måleverdig, med betydning for BRA av for eksempel loft med skråtak. BRA består av internt bruksareal (BRA-i), eksternt bruksareal (BRA-e) og innglasset balkong mv (BRA-b). Terrasse- og balkongareal (TBA) opplyses der tilstandsrapporten skal benyttes i boligomsetningen og der det er aktuelt. I tillegg kan gulvareal (GUA) og areal med lav takhøyde (ALH) opplyses sammen med BRA der det er aktuelt og en del av oppdraget. Rom skal ha atkomst og gangbart gulv for å kunne regnes som BRA/måleverdig areal.
- Arealet måles og oppgis dersom arealet oppfyller krav til måleverdighet, slik som at arealet må ha minst en bredde på 0,6m og minst en høyde på 1,9 m osv. Et rom kan være i strid med teknisk forskrift og mangle godkjenning hos kommunen for den aktuelle bruken, uten at dette får betydning for om arealet måles og oppgis i tilstandsrapporten. Når arealet måles tas det ikke hensyn til om arealet er lovlig oppført eller om bruken er lovlig, bruksendringer, lysforhold eller andre sikkerhetsmangler.
- Eiendommens markedsverdi kan ikke baseres på en rent matematisk beregning i forhold til antall kvadratmeter opplyst i rapporten. Opplysninger om areal kan altså ikke alene benyttes for beregning av eiendommens verdi.

- Rom som ligger utenfor boenheten, men som eier har påvist og/eller opplyst at tilhører boenheten, er oppmålt og inkludert i BRA-e. Det er ikke fremvist dokumentasjon på at rommet tilhører boenheten, med mindre dette er angitt særskilt. Rom utenfor boenheten kan omdisponeres av borettslaget/sameiet og dette kan påvirke boligens BRA. Vær oppmerksom på at NS 3940:2023 og eierseksjonsloven har ulik definisjon av fellesareal. Ved arealmåling gjelder NS 3940:2023 som definerer fellesareal slik: "Delen av bygning som brukes av to eller flere bruksenheter eller til bygningens forvaltning, drift eller vedlikehold.
- I en overgangsperiode skal rapporter som benyttes i boligomsetningen eller dersom det er en del av oppdraget også opplyse om fordelingen mellom P-ROM og S-ROM med utgangspunkt i definisjonene som fremkommer av veiledningen til Norsk Standard 3940 Areal- og volum-beregninger av bygninger fra 2012. Fordelingen mellom P-ROM og S-ROM er basert på veiledningen og bygningssakkyndiges eget skjønn. P-ROM er måleverdige rom som benyttes til kort eller langt opphold. S-ROM er måleverdige rom som benyttes til lagring, og tekniske rom. Bruken av et rom på befaringstidspunktet har betydning for om rommet defineres som P-ROM eller S-ROM. Dette betyr at rommet både kan være i strid med teknisk forskrift og mangle godkjenning i kommunen for den aktuelle bruken, uten at dette vil få betydning for valg av arealkategori.
- Se øvrig informasjon om areal i rapporten, Norsk Standard 3940 (2012 og 2023) og veiledningen til disse.

## PERSONVERN

iVerdi AS, bygningssakkyndig og takstforetaket behandler personopplysninger som bygningssakkyndig trenger for å kunne utarbeide rapporten. Personvernerklæring med informasjon om bruk av personopplysninger og dine rettigheter finner du her [Personvernerklæring - iVerdi](#)

## DELING AV PERSONOPPLYSNINGER FOR TRYGGERE BOLIGHANDEL OG MULIG RESERVASJON

Norsk takst og deres samarbeidspartnere benytter personopplysninger fra rapporten for analyse- og statistikkformål, samt utvikling og drift av produkter og tjenester for takstbransjen og andre aktører i bolig-omsetningen. Les mer om dette og hvordan du kan reservere deg på <https://www.norsktakst.no/norsk/om-norsk-takst/personvernerklæring/reservasjon/>

Vendu lager en boliganalyse basert på opplysninger fra rapporten. Les mer om dette og hvordan du kan reservere deg her: <https://samtykke.vendu.no/OL1843>

## KLAGEORDNING FOR FORBRUKERE

Er du som forbruker misfornøyd med bygningssakkyndiges arbeid eller opptreden ved taksering av bolig eller fritidshus, se [www.takstklagenemnd.no](http://www.takstklagenemnd.no) for mer informasjon

# VEDTEKTER

Oppdatert 26.04.2022 etter Årsmøtevedtak.

## 1. NAVN OG OPPRETTELSE

Sameiets navn er 'TELLEVIKA SAMEIE'

## 2. SAMEIETS GJENSTAND

### 2.1 Eiendommen

Sameiet består av eiendommen gnr 51.bnr 535 i Bjørnafjorden kommune med påstående bygninger og installasjoner.

Tomten og alle deler av bebyggelsen som ikke etter oppdelingen omfattes av bruksenheter med enerett til bruk, er fellesarealer. Til fellesarealene hører således hele bygningskroppen med vegger, inngangsdører, vinduer, trapperom, ganger, boder og andre fellesrom. Lys- og veianlegg med dertil hørende sandfanger-kummer tilhører og vedlikeholdes av sameiet.

Stamledningsnett for vann og avløp fram til avgreningspunktene til de enkelte bruksenheter og elektrisitet fram til bruksenheterenes sikringskap, er fellesanlegg. Det samme er andre innretninger og installasjoner som skal tjene sameiernes felles behov.

### 2.2 Eierseksjoner og sameiebrøk

Hver sameieandel består av enerett til bruk av en bruksenhet som utgjør en klart avgrenset og sammenhengende del av sameiets eiendom (heretter kalt eierseksjoner). Hver eierseksjon kan også ha én eller flere tilleggsdeler.

Sameiet består av 12 boligseksjoner. For hver eierseksjon er det fastsatt en sameiebrøk basert på sameieandelens størrelse.

Av seksjoneringsbegjæringen fremgår eierseksjonenes nummerering, plassering, eventuelle tilleggsdeler og sameiebrøk.

## **2.3 Bilparkering**

Faste parkeringsplasser til boligseksjonene, terrasser samt boder, er fordelt til disse seksjonene som tilleggsdeler.

Noen parkeringsplasser er dimensjonerte og ment for bruk av personer med nedsatte funksjonsevne. Dersom en seksjonseier, hustandsmedlem eller leietager har eller får et dokumentert behov for en slik parkeringsplass, kan vedkommende kreve at styret pålegger en seksjonseier uten behov for en tilrettelagt plass å bytte parkeringsplass. Bytteretten gjelder bare dersom seksjonseieren med nedsatt funksjonsevne allerede disponerer en parkeringsplass i sameiet. Retten til å bruke en tilrettelagt plass varer så lenge et dokumentert behov er til stede.

Behovet dokumenteres ved at vedkommende er tildelt særskilt parkeringsbevis etter forskrift av 18. mars. 2016 nr. 264 om parkering for forflytningshemmede. Bytteretten/-plikten omfatter ikke parkeringsplasser som disponeres av næringsseksjonen.

Det er installert en 10A stikkontakt til obligatorisk parkeringsplass, en til hver leilighet. Disse går på minus måler som administreres av sameiet.

## **2.4 Sykkelparkering**

Sykkelparkering finnes på egne anviste plasser og i egne avsatte areal, som er deler av sameiets fellesareal.

Arealer avsatt til sykkelparkering må ikke benyttes til oppbevaring av annet løstøre med mindre sameiets styre har gitt sitt skriftlige samtykke.

## **3 RETTSLIG RÅDIGHET OVER SEKSJONEN**

Med de unntak som er fastsatt i eierseksjonsloven og disse vedtekter har den enkelte sameier full rettslig rådighet over sin seksjon, herunder rett til salg, bortleie og pantsettelse.

## **4 BRUKEN AV BRUKSENHETER OG FELLEAREAL**

Den enkelte sameier har enerett til å bruke sin bruksenhet og rett til å benytte fellesarealene til det de er beregnet eller vanlig brukt til, og for øvrig til bruk som er i samsvar med tiden og forholdene. Styret bestemmer hvordan fellesarealene skal brukes. Styrets avgjørelse kan bringes inn for sameiermøtet etter reglene for ordinært og ekstraordinært sameiermøte.

Bruksenheten og fellesarealene må ikke brukes slik at bruken på urimelig eller unødvendig måte er til skade eller ulempe for andre sameier.

Fellesarealene må ikke brukes slik at andre brukere hindres i å bruke dem. Alle installasjoner på fellesarealene, herunder tiltak som er nødvendige på grunn av en sameiers eller hustandsmedlemmenes funksjonshemming, må på forhånd godkjennes av styret.

Sameiet har ansvar for drift og vedlikehold av parkeringsanlegget. Hver eier har ansvar for at sin parkeringsplass holdes ryddig. Hver leilighet disponerer 1 fast parkeringsplass. Det er mulighet for å kjøpe ekstra parkeringsplass.

Trivselsregler for Tellevika Sameie, datert 26.04.2022, er vedlagt vedtektene, og gjelder fra 26.04.2022.

## **5 VEDLIKEHOLD OG OMKOSTNINGER**

Det påligger den enkelte sameier å besørge og bekoste innvendig vedlikehold av bruksenhetene og andre arealer som sameieren har enerett til å bruke, herunder innvendige flater på balkonger. Sameieren har også vedlikeholdsansvar for vann og avløpsledninger fra forgreiningspunktet på stamledningsnettets inntil bruksenheten og for sikringssskap og elektriske ledninger og opplegg i bruksenheten. Sameieren har plikt til å gjennomføre forsvarlig vedlikehold, slik at det ikke oppstår skade på fellesarealene eller andre bruksenheter, eller ulemper for andre sameiere.

Hver sameier er ansvarlig for fastmontert utstyr i egen leilighet hvor egenandel ved skade må dekkes av hver enkelt sameier dersom sameiets forsikring brukes. Dette være seg koketopp, kjøkkeninnredning, vannklosett, glass og liknende innenfor hver enkelt sameiers leilighet'.

## **6. FORDELING AV FELLESKOSTNADER - ANSVAR UTAD**

Felleskostnader er alle kostnader ved eiendommens drift og vedlikehold som ikke gjelder den enkelte bruksenhet. Styret skal påse at alle felleskostnader blir dekket av sameiet etter hvert som de forfaller, slik at man unngår at kreditorer gjør krav gjeldende mot de enkelte sameiere for sameiernes felles forpliktelser. Styret fastsetter størrelsen på de á konto beløp som den enkelte sameier skal betale forskuddsvis pr. måned.

Felleskostnadene fordeles etter sameiebrøken.

For sameiernes felles ansvar og forpliktelser hefter den enkelte sameier i forhold til sin sameierbrøk.

## **7. LOVBESTEMT OG VEDTEKTSBESTEMT PANTERETT**

De andre sameierne har lovbestemt panterett i seksjonen for krav mot sameieren som følge av sameieforholdet. Pantekravet kan ikke overstige et beløp som for hver bruksenhet svarer til folketrygdens grunnbeløp på tidspunktet da tvangsdekningen besluttes gjennomført.

## **8. SAMEIERMØTER**

Den øverste myndighet i sameiet utøves av sameiermøtet.

### **8.1 Berammelse og innkalling**

Ordinært sameiermøte skal holdes hvert år innen utgangen av april måned. Styret skal på forhånd varsle sameierne om dato for møtet og den siste frist for innlevering av saker som ønskes behandlet. Årsberetning og regnskapsoversikt skal tilstiles sameiere med kjent adresse senest en uke før det ordinære sameiermøtet. Dokumentene skal dessuten være tilgjengelige i sameiermøtet.

Ekstraordinært sameiermøte holdes når styret finner det nødvendig eller når minst 3 sameiere som til sammen har minst 1/3 av stemmene, krever det og samtidig oppgir hvilke saker de ønsker behandlet.

Innkalling til sameiermøte skal skje med minst 8 og høyst 20 dagers varsel, ekstraordinært sameiermøte kan, når det er nødvendig, innkalles med kortere varsel, dog minst 3 dager. Styret har ansvar for innkalling til ordinære og ekstraordinære sameiermøter.

Innkalling skal skje skriftlig. Når en sameier ikke selv bruker seksjonen, skal innkallingen sendes til den postadresse som sameieren har oppgitt. Innkallingen skal bestemt angi de saker som det skal treffes vedtak om i sameiermøtet. Det skal ikke treffes vedtak i noe anliggende som ikke er angitt i innkallingen. Saker som en sameier ønsker behandlet i det ordinære sameiermøtet skal nevnes i innkallingen når styret har mottatt krav om det innen den fastsatte frist. Skal et forslag som etter loven eller vedtektene må vedtas med minst 2/3 flertall behandles, må hovedinnholdet være angitt i innkallingen eller i et vedlegg til innkallingen,

### **8.2 Deltakere**

Styremedlemmer, forretningsfører og revisor har rett til å være til stede i sameiermøtet og til å uttale seg. Styrelederen og forretningsføreren har plikt til å være til stede. Sameieren ektefelle, samboer eller et annet medlem av sameierens husstand har rett til å være til stede og til å uttale seg. En sameier kan møte ved fullmektig. Fullmakten kan når som helst tilbakekalles. Enhver sameier har rett til å ta med seg en rådgiver til sameiermøtet. Rådgiveren kan få rett til å uttale seg hvis sameiermøtet gir tillatelse med vanlig flertall.

### **8.3 Ledelse og protokoll**

Sameiermøtet skal ledes av styrets leder, med mindre sameiet velger en annen møteleder, som ikke behøver å være sameier. Under møtelederens ansvar skal det føres protokoll over alle saker som behandles og alle vedtak som gjøres av sameiermøtet. Protokollen skal underskrives av møtelederen og minst en sameier, som utpekes av sameiermøtet blant dem som er til stede. Protokollen leses ikke opp ved møtets avslutning, men kopi av den undertegnede protokollen skal tilstiles samtlige sameiere, og protokollen skal til enhver tid holdes tilgjengelig for sameierne på forretningsførerens kontor.

### **8.4 Stemmeberegning og flertallskrav**

I sameiermøtet regnes stemmer etter antall seksjoner, slik at hver seksjon har en stemme.

Når ikke loven eller vedtektene setter strengere krav, treffes alle vedtak med vanlig flertall av de avgitte stemmer. Blanke stemmer anses som ikke avgitt. Står stemmene likt, avgjøres saken ved loddtrekning.

For fastsettelse og endringer av vedtektsbestemmelser kreves minst 2/3 av de avgitte stemmer.

## **9.STYRET**

### **9.1 Styrets oppgaver og myndighet**

Sameiet skal ha et styre som skal sørge for vedlikehold og drift av eiendommen og ellers sørge for forvaltningen av sameiets anliggender i samsvar med lov og vedtekter og vedtak i sameiermøter. Ved utførelsen av sitt oppdrag kan styret treffe vedtak og sette i gang ethvert tiltak som ikke etter loven eller vedtektene skal vedtas av sameiermøtet. Avgjørelse som skal tas av et vanlig flertall i sameiermøtet, kan også tas av styret om ikke annet følger av loven eller vedtektene eller sameiermøtets vedtak i det enkelte tilfelle.

Styret kan investere inntil kr.50.000 for å kunne innfri styrets forpliktelser innenfor hvert regnskapsår. Investeringer utover kr. 50 000 skal godkjennes av vanlig flertall i sameiet

## **9.2 Valg av styre**

Styret skal bestå av 1-4 medlemmer og 1 varamedlem. Styrets leder velges særskilt.

Ved valgene anses den eller de kandidater som oppnår flest stemmer som valgt, selv om den enkelte ikke oppnår vanlig flertall av de avgitte stemmer. I forbindelse med valgordningene fastsetter sameiermøtet tjenestetiden for det enkelte styremedlem og varamedlem. Hvis det ikke fastsettes en bestemt tjenestetid, er et styremedlem og varamedlem valgt for 2 år. Styremedlemmene og varamedlemmene behøver ikke å være sameiere eller tilhøre noen sameiers husstand.

## **9.3 Representasjon**

Styret representerer sameierne og forplikter dem ved underskrift av styrets medlemmer i fellesskap i saker som gjelder sameiernes felles rettigheter og plikter, herunder vedtak som er truffet av sameiermøtet eller styret. I saker som gjelder vanlig forvaltning og vedlikehold, kan forretningsføreren representere sameierne på samme måte som styret.

## **10 MINDRETALLSVERN**

Sameiermøtet, styret eller andre som etter eierseksjonslovens § 43 representerer sameiet kan ikke treffe beslutning som er egnet til å gi visse sameiere eller andre en urimelig fordel på andre sameieres bekostning.

## **11.REGNSKAP OG REVISJON**

Styret skal sørge for ordentlig og tilstrekkelig regnskapsførsel og revisjon. Regnskap for foregående kalenderår skal legges fram i det ordinære sameiermøtet.



## **12.TINGLYSNING AV VEDTEKTER**

Vedtektene kan tinglyses på den enkelte seksjon av gnr 51 bnr 535 i Bjørnafjorden Kommune.

26.04.2022

*Styret*

*Tellevika Sameie*



Kartet er produsert frå kommunen sine beste digitale kartdatabasar for området.  
Kartet kan innehalde feil, manglar eller avvik i forhold til krava i oppgitt kartstandard.

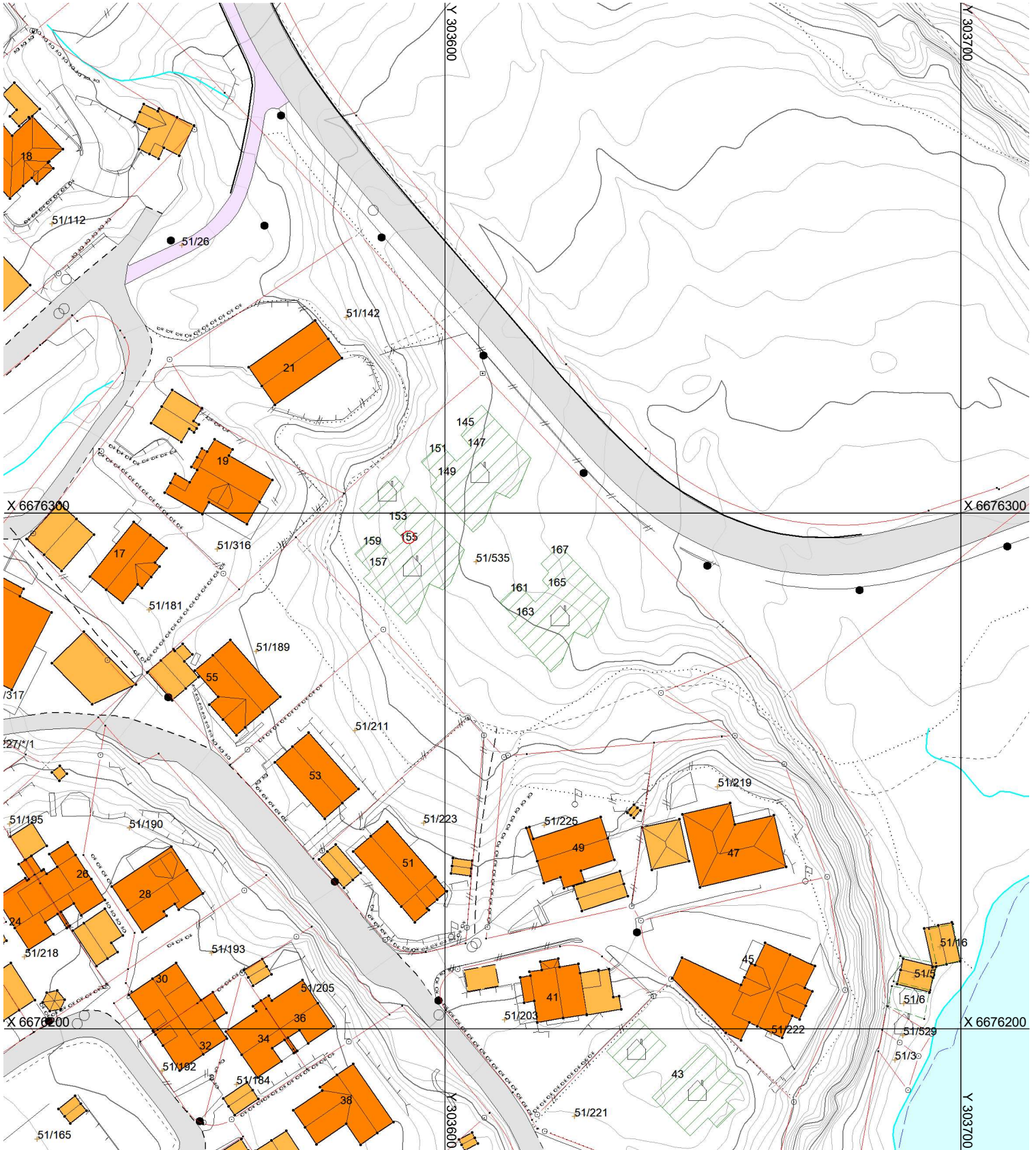

123/45/6

Gardsnr./Bruksnr./Fnr



Bygning



Eidingsgrense målt (sikker)



Godkjent byggemelding kartmålt (usikker)



Eidingsgrense kartmålt (usikker)



Godkjent byggemelding



# Oversiktskart for eiendom 4624 - 51/535//

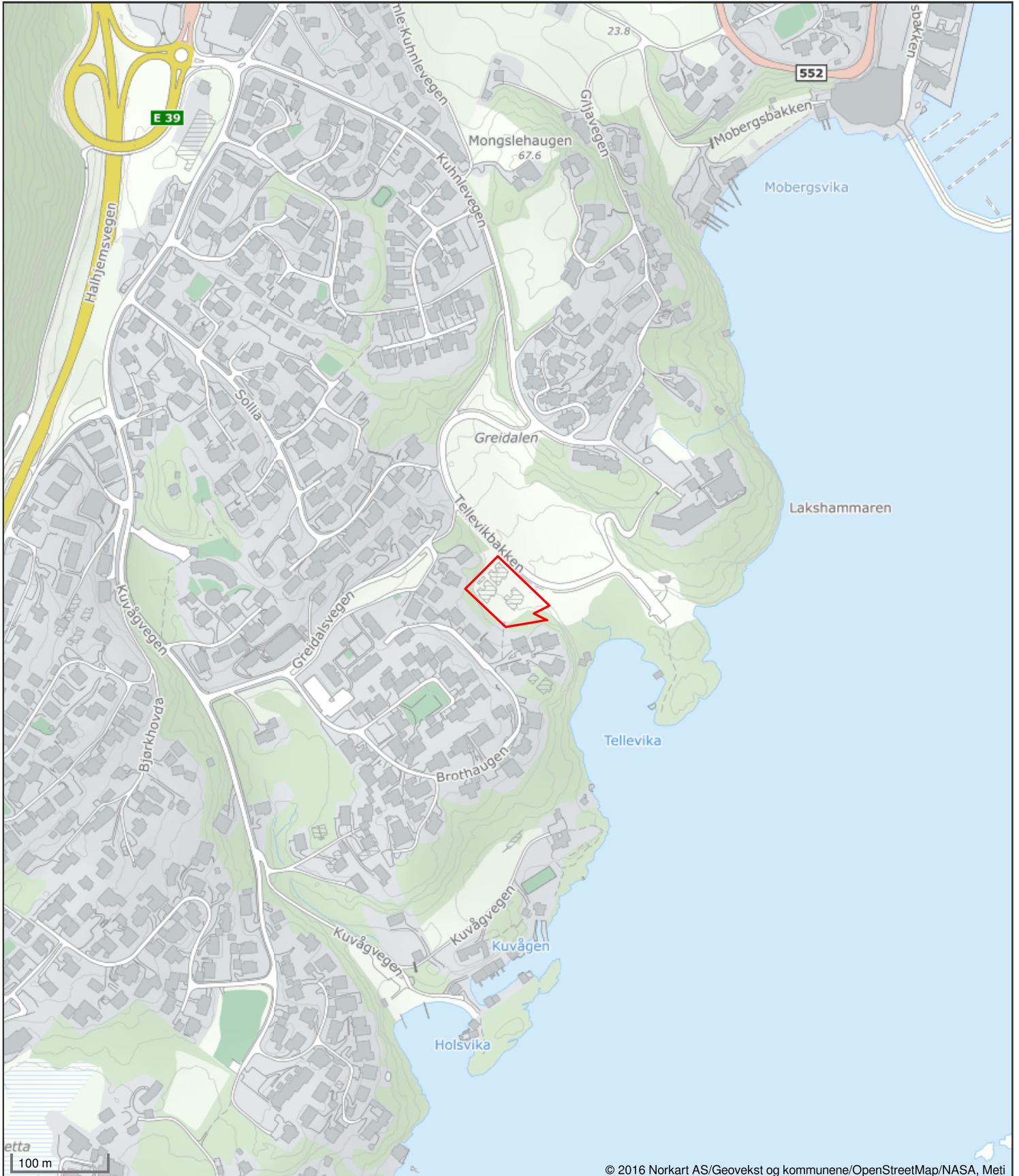

Det tas forbehold om riktigheten eller fullstendigheten av opplysningene i dette dokumentet. Det kan ikke rettes krav som følge av at disse opplysningene benyttes som grunnlag for beslutninger.

# Egenerklæring

Kuhnlevegen 155, 5209 OS

18 Sep 2024

## Informasjon om eiendommen

Adresse	Postadresse	Enhetsnummer
Kuhnlevegen 155	Kuhnlevegen 155	

## Opplysninger om selger og salgsobjekt

Driver du med omsetning eller utvikling av eiendom?

Ja  Nei

Når kjøpte du boligen?

Juni 2021

Har du selv bodd i boligen?

Ja  Nei

Når og hvor lenge har eieren bodd i boligen? Hvis det er lengre perioder eieren ikke har bodd i boligen er det fint om du oppgir dette. Her kan du også oppgi annen relevant informasjon om eierskapet.

06.2021-06.2023

Leigd ut etter dette

Har du kjennskap til feil /t eller mangler ved borettslagets/sameiets fellesområder, som for eksempel garasje, ønsker vi at du oppgir dette når du svarer på spørsmålene i egenerklæringen.

Informasjon om eksisterende husforsikring

If Skadeforsikring Nuf-53

## Informasjon om selger

Hovedselger

Helland, Tarjei

Medselger

Helland, Ailin

## Forbehold

Selger tar spesifikt forbehold om feil og mangler som er beskrevet i egenerklæringskjemaet.



Boligkjøper anses å kjenne til forholdene som er omtalt i dette egenerklæringsskjemaet. Disse forholdene kan ikke gjøres gjeldende som feil eller mangler senere.

Boligkjøper oppfordres til å selv undersøke eiendommen grundig.

## Våtrom

---

**1 Har det vært feil på bad, vaskerom eller toalettrom?**

Ja  Nei, ikke som jeg kjenner til

**2 Er det utført arbeid på bad, vaskerom eller toalettrom?**

Ja  Nei, ikke som jeg kjenner til

## Tak, yttervegg og fasade

---

**3 Har det lekket vann utenfra og inn, eller er det sett andre tegn til fukt?**

Ja  Nei, ikke som jeg kjenner til

**Beskriv feilen og omfanget**

Lekkasje gjennom vegg etter kraftig regn. Utbedret av forsikringsselskap.

**4 I din leilighet, er det utført arbeid på tak, yttervegg, vindu eller annen fasade?**

Ja  Nei, ikke som jeg kjenner til

**4.1.1 Navn på arbeid**

Nytt arbeid

**4.1.2 Årstall**

2022

**4.1.3 Hvordan ble arbeidet utført?**

Faglært  Ufaglært

**4.1.4 Fortell kort hva som ble gjort av faglærte**

Reparasjon etter lekkasje

**4.1.5 Hvilket firma utførte jobben?**

Recover

**4.1.6 Har du dokumentasjon på arbeidet?**

Ja  Nei

## Kjeller

---

**5 Har sameiet eller borettslaget hatt problemer med fukt, vann eller oversvømmelse i kjeller eller underetasje?**

Ja  Nei, ikke som jeg kjenner til



6 Har leiligheten kjeller, underetasje eller andre rom under bakken?

Ja  Nei

8 Er det utført arbeid med drenering?

Ja  Nei, ikke som jeg kjenner til

## Elektrisitet

---

9 Har det vært feil på det elektriske anlegget?

Ja  Nei, ikke som jeg kjenner til

10 Er det utført arbeid på det elektriske anlegget?

Ja  Nei, ikke som jeg kjenner til

## Rør

---

11 Har eiendommen privat vannforsyning (ikke tilknyttet det offentlige vannettet), septik, pumpekum, brønn, avløpskvern eller liknende?

Ja  Nei, ikke som jeg kjenner til

12 Har det vært feil på utvendige eller innvendige avløpsrør eller vannrør?

Ja  Nei, ikke som jeg kjenner til

13 Er det utført arbeid på utvendige eller innvendige avløpsrør eller vannrør?

Ja  Nei, ikke som jeg kjenner til

## Ventilasjon og oppvarming

---

14 Er det eller har det vært nedgravd oljetank på eiendommen?

Ja  Nei, ikke som jeg kjenner til

15 Har det vært feil på varmeanlegg eller ventilasjonsanlegg?

Ja  Nei, ikke som jeg kjenner til

16 Er det utført arbeid på varmeanlegg eller ventilasjonsanlegg?

Ja  Nei, ikke som jeg kjenner til

## Skjevheter og sprekker

---

17 Er det tegn på setningsskader eller sprekker i for eksempel grunnmur eller fliser?



Ja  Nei, ikke som jeg kjenner til

18 Har det vært feil eller gjort endringer på ildsted eller pipe?

Ja  Nei, ikke som jeg kjenner til

## Sopp og skadedyr

---

19 Har det vært skadedyr i leiligheten?

Ja  Nei, ikke som jeg kjenner til

20 Har det vært skadedyr i fellesområdene til sameiet eller borettslaget?

Ja  Nei, ikke som jeg kjenner til

21 Har det vært mugg, sopp eller råte i boligen eller andre bygninger på eiendommen?

Ja  Nei, ikke som jeg kjenner til

22 Har det vært mugg, sopp eller råte i sameiet eller borettslaget?

Ja  Nei, ikke som jeg kjenner til

## Planer og godkjenninger

---

23 Mangler leiligheten brukstillatelse eller ferdigattest?

Ja  Nei, ikke som jeg kjenner til

24 Har du bygd på eller gjort om kjeller, loft eller annet til boligrom?

Ja  Nei

25 Selges eiendommen med utleiedel som leilighet, hybel eller lignende?

Ja  Nei

27 Er det utført radonmåling?

Ja  Nei, ikke som jeg kjenner til

28 Er det andre forhold av betydning eller sjananse for eiendommen eller nærområdet?

Ja  Nei, ikke som jeg kjenner til

29 Foreligger det planer eller bestemmelser som kan medføre endringer av felleskostnader eller fellesgjeld?

Ja  Nei, ikke som jeg kjenner til

30 Er sameiet eller borettslaget er involvert i konflikter av noe slag?

Ja  Nei, ikke som jeg kjenner til





## Andre opplysninger

---

31 Har ufaglærte utført arbeid som normalt bør utføres av faglærte? Du trenger ikke gjenta noe du allerede har nevnt.

Ja  Nei, ikke som jeg kjenner til

32 Har du andre opplysninger om boligen eller eiendommen utover det du har svart?

Ja  Nei, ikke som jeg kjenner til

## Boligselgerforsikring

---

### Boligen selges med boligselgerforsikring

En boligselgerforsikring gir trygghet for selger og kjøper, og kan dekke feil og mangler som enten ikke er opplyst om eller det ikke var kjennskap til da salget ble gjennomført.

Forsikringen er tegnet i Gjensidige Forsikring ASA

**Forsikringsnummer 94063568**

# Egenerklærings skjema

Name

Helland, Ailin

Date

2024-09-18

Name

Helland, Tarjei

Date

2024-09-18

Identification

 Helland, Ailin

Identification

 Helland, Tarjei



This document contains electronic signatures using EU-compliant PAdES - PDF  
Advanced Electronic Signatures (Regulation (EU) No 910/2014 (eIDAS))

## Egenerklærings skjema

---

Signed by:

Helland, Ailin  
Helland, Tarjei

18/09-2024  
14:25:26  
18/09-2024  
04:39:33

BANKID  
BANKID