





Tilstandsrapport

 Selveierleilighet i sameie
 Bjørnsons gate 32, 5052 BERGEN
 BERGEN kommune
 # gnr. 162, bnr. 553, snr. 1

Sum areal alle bygg: BRA: 52 m² BRA-i: 48 m²



Befaringsdato: 26.08.2024

Rapportdato: 30.08.2024

Oppdragsnr.: 20790-1241

Referansenummer: HJ1146

Autorisert foretak: MG Byggtakst AS

Sertifisert Takstingeniør: Markus Ellingsen Gilmore

Vår ref:



Rapporten kan brukes i inntil ett år etter befaringsdatoen, og kan ikke gjenbrukes ved flere boligsalg i denne perioden. For eiendomsoverdragelser fra 1.1.2024, må selger sørge for at areal i rapporten er oppdatert og følger ny bransjestandard for areal. Skjer det endringer, oppstår skader også videre på boligen, bør du som selger be om oppdatert rapport.

Norsk takst

Norsk takst er bransjeorganisasjonen for landets bygningssakkyndige og takstforetak, med om lag 1400 sertifiserte medlemmer fordelt på omtrent 1000 bedrifter. I boligomsetningen regnes takstrapportene som et helt avgjørende element i den informasjonen som gjøres tilgjengelig for kjøper. Årlig leverer medlemmene rundt 120.000 slike takster. Det gir unik oversikt over norske boliger, og bidrar til at alle oppdrag kan utføres med utgangspunkt i erfaringsbasert kvalitet.



Det stilles høye krav til utdanning, sertifisering og yrkesetikk. Norsk takst er opptatt av at boligomsetningen skal være trygg, og legger vekt på å opptre uavhengig av andre bransjeaktører. Bygningssakkyndige fakturerer sine tjenester uten hensyn til hvilken pris som oppnås, og skal heller ikke på annen måte ha noen egeninteresse knyttet til handelen.

Uavhengighet og god fagkunnskap har over tid bygget troverdighet og tillit. Både selger og kjøper skal kunne stole på bygningssakkyndiges vurderinger. For tilfeller der det likevel skulle oppstå misnøye med utført arbeid, har vi sammen med Forbrukerrådet etablert en klagenemnd.

Norsk takst har en sentral rolle i utviklingen av norske standarder, regler og profesjonsprinsipper, og representerer bransjen i alle relevante internasjonale fora. Dette sikrer at norske bygningssakkyndige tidlig kan tilpasse seg krav og bransjetrender fra utlandet, samtidig som takseringsfaget får en norsk stemme på verdensbasis. Organisasjonen bidrar i næringspolitisk sammenheng, og har vært en pådriver for å sikre at lover og regler gir trygghet for forbrukerne i boligomsetningen.

MG Byggtakst AS

MG Byggtakst AS er lokalisert i Bergen, og leverer tjenester i Vestland Fylke.

Firmaet er medlem av Norsk Takst og godkjent innen verditaksering, boligtilstand, skadetaksering, naturskade og skjønn.

MG Byggtakst viktigste verdier er faglig kompetanse, uavhengighet og integritet.



Rapportansvarlig

Markus Gilmore

Markus Ellingsen Gilmore

Uavhengig Takstingeniør

mg@mgbyggtakst.no

932 61 609



Dette trenger du å vite om tilstandsrapporten



Hva er en tilstandsrapport?

En tilstandsrapport beskriver synlige skader/avvik eller tegn på skader/avvik på boligen. Rapporten fremhever vanligvis ikke positive egenskaper ved boligen.



Hva vurderer en bygningsakkyndig?

Den bygningsakkyndige vurderer boligen ut fra hva man kan forvente av en bygning av samme alder og type. Vurderingen gjøres som regel mot hvordan det var vanlig å bygge og regler som gjaldt da boligen ble oppført (søknadstidspunktet). Forhold som er vanlige for bygningens alder, slik som slitasje etter normal bruk regnes ikke som avvik.



Hva inneholder tilstandsrapporten?

Den bygningsakkyndige undersøker rom og bygningsdeler slik det kommer frem av [Forskrift til avhendingsloven](#). Tilstandsrapporten inneholder bare avvik som den bygningsakkyndige kan se eller kontrollere med enkle hjelpemidler. Det gjøres ikke nærmere undersøkelser slik som åpning av vegger eller andre bygningsdeler. I vegg mot våtrom og rom under terreng kan det borres et hull for å gjøre enkle undersøkelser slik som fuktsøk.

Når du kjøper en brukt bolig

Når du kjøper en brukt bolig, er det viktig å være oppmerksom på at dette ikke kan sammenlignes med å kjøpe en ny bolig. Måten boligen ble bygget på kan være annerledes enn i dag. Bygninger svekkes over tid, og utsettes for slitasje blant annet på grunn av bruk og vær og vind. Mange boliger fornyes helt eller delvis, noen i flere omganger, eller det oppføres tilbygg. Særlig for boliger som er pusset opp eller endret, er det viktig å merke seg at fornyelse av overflater ikke nødvendigvis betyr at bygningsdeler under er forbedret.

Vurdering mot byggeår

Den bygningsakkyndige vil vurdere boligen mot hvordan det var vanlig å bygge og regler som gjaldt da bygningen ble oppført (søknadstidspunktet). Den bygningsakkyndige ser etter avvik som har betydning for og som reduserer boligens funksjon og verdi, og som kommer frem av Forskrift til avhendingslova. Noen rom og bygningsdeler slik som bad og vaskerom, og forhold som gjelder sikkerhet mot brann, rekkverk og trapper osv., vil den bygningsakkyndige vurdere mot dagens regelverk. Etter dagens regelverk vil disse kunne få en tilstandsgrad 2 eller 3 uten at det nødvendigvis er krav om at avviket må utbedres.

Tilstandsrapporten beskriver ikke hele boligen

BYGNINGSSAKKYNDIGE SER FOR EKSEMPEL IKKE PÅ (MED MINDRE BYGNINGSDELEN ER NEVNT I RAPPORTEN)

- vanlig slitasje og normal vedlikeholdstilstand
- bagatellmessige forhold som ikke påvirker bygningens bruk eller verdi vesentlig
- etasjeskillere
- tilleggsbygg slik som garasje, bod, anneks, naust også videre
- utvendige trapper
- støttemurer
- skjulte installasjoner
- installasjoner utenfor bygningen
- full funksjonstesting av el- og VVS-installasjoner
- geologiske forhold og bygningens plassering på grunnen
- bygningens planløsning
- bygningens innredning
- løsløre slik som hvitevarer
- utendørs svømmebasseng og pumpeanlegg
- bygningens estetikk og arkitektur
- bygningens lovlighet (bortsett fra bruksendringer, brannceller og forhold som åpenbart kan påvirke helse, miljø og sikkerhet)
- fellesarealer (med mindre boligeier har vedlikeholdsplikt for fellesarealer og dette er kjent for bygningsakkyndig, eller fellesarealet har en særlig tilknytning til boligen).

© iVerdi 2023 © Norsk takst 2023

Malen til denne rapporten, inkludert standardtekstene fra Norsk takst, er vernet etter åndsverkloven og kan kun benyttes av medlemsforetakene i Norsk takst og av takstingeniører som er sertifisert i slikt foretak, samt av kunder hos iVerdi og studenter hos NEAK. For andre aktører er eksemplarframstilling av malen og standardtekster, som utskrift og annen kopiering til bruk som grunnlag for tilsvarende rapporter, bare tillatt når det er hjemlet i lov (kopiering til privat bruk, sitat o.l.) eller avtale med Norsk Takst ([Forside](#)) eller iVerdi ([Hjem-iVerdi](#)).

Utnyttelse i strid med lov eller avtale kan medføre erstatnings- og straffansvar.

Dette trenger du å vite om tilstandsrapporten

Tilstanden vurderes med ulike tilstandsgrader

Tilstanden gir uttrykk for en gitt forventet tilstand, blant annet vurdert ut fra alder og normal bruk. Ved Tilstandsgrad 0 (TG0) og Tilstandsgrad 1 (TG1) gir den bygningssakkyndige normalt ingen begrunnelse for valg av tilstandsgrad. Grunnen er at bygningen eller bygningsdelen da bare har normal slitasje. Ved skjulte konstruksjoner kan alder alene avgjøre tilstandsgrad. Når bygningssakkyndige anbefaler tiltak, for eksempel utbedringer, må brukeren av rapporten vurdere om tiltakene er nødvendige og lønnsomme.

Når den bygningssakkyndige velger tilstandsgrad, baseres vurderingen på faste kriterier som følger av gjeldende bransjestandard for Teknisk tilstandsanalyse ved omsetning av bolig og Forskrift til avhendingslova.

! TG 0

TILSTANDSGRAD 0, TG0: INGEN AVVIK

Bygningsdelen skal være tilnærmet ny, ikke vise tegn på slitasje og det skal være lagt frem dokumentasjon på faglig god utførelse. Det er ingen merknader til delen.

! TG 1

TILSTANDSGRAD 1, TG1: MINDRE AVVIK

Bygningsdelen skal bare ha normal slitasje, og straktiltak skal ikke anses som nødvendig. Graden kan også brukes når delen er ny, men der dokumentasjon på faglig god utførelse mangler.

! TG 2

TILSTANDSGRAD 2, TG2: VESENTLIGE AVVIK OG MINDRE AVVIK SOM ETTER NS 3600 GIR TG 2

Bygningsdelen skal enten ha feil utførelse, en skade eller symptomer på skade, sterk slitasje eller nedsatt funksjon. Graden gis når bygningsdelen trenger vedlikehold eller tiltak i nær fremtid. Graden skal også brukes når delen er gammel og det er grunn til å varsle om faren for skader på grunn av alderen, eller når det er grunn til å overvåke delen spesielt på grunn av fare for større skader eller følgeskader.

Ved avvik som ikke krever umiddelbare tiltak (ingen umiddelbar kostnad) så blir TG2 markert med en lysere farge.

! TG 3

TILSTANDSGRAD 3, TG3: STORE ELLER ALVORLIGE AVVIK

Denne tilstandsgraden brukes ved kraftige tegn på forhold som man må regne med trenger utbedring straks eller innen kort tid. Det er påvist funksjonssvikt eller sammenbrudd.

- TG IU

IKKE UNDERSØKT/IKKE TILGJENGELIG FOR UNDERSØKELSE

Det kan være avvik/skader som ikke er avdekket.

Hva er et anslag på utbedringskostnad?

Hva det vil koste å utbedre rom eller bygningsdeler, er et forsiktig anslag basert på nåværende kvalitet, registrert avvik og angitte tiltak i rapporten. Anslaget er gitt på generelt grunnlag og må ikke forveksles med et pristilbud fra en håndverker. Det kan foreligge avvik og tiltak som ikke kommer frem av rapporten.

Utbedringskostnad avhenger blant annet av personlige valg av og markedspris på materialer og tjenesteyter.

I rapporten skal det settes anslag for utbedringskostnad for TG3, og slikt anslag kan også gis ved TG2.



Beskrivelse av eiendommen

Forutsetninger:

Eier har rekvirert tilstandsrapport av boligen.
Eier var tilstede på befaringdagen, og har gitt generelle opplysninger om boligen.

Referansenivå:

Bolig er oppført i tradisjonell konstruksjon ihht byggeåret (1914), og etter den gangs gjeldende regelverk og byggeskikk.

Egenskaper:

Enkelte egenskaper som f. eks generelle HMS krav, tetthet, varmeisolasjon og ventilasjon m.m., er dårligere for bygninger fra 1914, enn bygninger oppført etter dagens krav.

Vurdering:

Boligen bærer preg av normalt vedlikehold og vurderes å være i normal stand, i forhold til alder.
Eier har bodd i boligen siden 2020. I denne perioden har eier pusset opp kjøkken og renoveret bad.
Malt overflater og ellers utført normalt vedlikehold.
Basert på boligens alder må det påregnes vedlikehold og oppgraderinger i åren fremover.

Selveierleilighet i sameie - Byggeår: 1914

UTVENDIG

[Gå til side](#)

Tak renoveret i ca. 2013 (gjenbruk av skifer).
Taktekking av opplektet sutak og skifertakstein.
Tak besiktiget fra bakkenivå.
Takrenner og nedløp i stål eller aluminium.
Montert snøfanger på fremsiden av bygget i gangsonen.
Antatt isolert bindingsverkskonstruksjon med vindtetting og utlektet liggende bordkledning.
Takkonstruksjon av tre. Loft er ikke besiktiget i rapporten.
Malte trevinduer med 2-lags glass, fra 1988.
Dører i utførelse B30/Db35. Ukjent alder.
Ytterdøren er funksjonell, åpne/lukke mekanisme fungerer tilfredsstillende.

INNVEDIG

[Gå til side](#)

Gulv: tregulv, laminat og fliser.
Vegger: malte flater og fliser.
Innvendig tak: malte plater.
Støp såle mot grunn.
Etasjeskiller av trebjelkelag.
Det er ikke utført radonmåling, ut fra byggeår er bygget oppført uten radonsperre.
Mursteinspipe med nytt røykrør (2022) og vedovn i stue.
Innvendig har boligen malte fyllingsdører og slett dørblad til bad.

VÅTROM

[Gå til side](#)

Bad

Aktuell byggeforskrift er teknisk forskrift 2017.
Det foreligger FDV-dokumentasjon fra rørlegger og samsvarserklæring fra elektriker i boligmappe.
Innvendig tak med malte plater og downlights, fliser på vegg.
Fliser på gulv over nedstøpte, elektriske varmekabler.
Det er målt fall fra dørterskel til topp slukrist på 25 mm. Fallet tilfredsstillende dagens krav til fall mot sluk.
Plastsluk med klemring.
Tettesjikt utført med smøremembran.
Badet inneholder dusjhjørne med foldedør i glass, vegghengt toalett, servant med underskap, speil på vegg og vegghylle.
Elektrisk styrt avtrekk i tak, tilluft via spalte i dør.
Ikke funksjonstestet.
Bad yngre enn 5 år gammelt (innefor garantitid) med dokumentert utførelse.
Basert på observasjoner og indikasjoner ved bruk av fuktmåler er det vurdert ikke hensiktsmessig å utføre hulltaking.
Anbefales på generelt grunnlag å overvåke tilstanden jevnlig.

KJØKKEN

[Gå til side](#)

Kjøkkeninnredning med glatte fronter med demper. Skrog av finèr.
Kompositt benkeplater, nedfelt kompositt vaskebeslag og platetopp.
Innbygd stekeovn og integrert oppvaskmaskin og kombiskap.
Komfyrvakt montert ved platetopp. Varmefolie i gulvet.
Kjøkkenventilator med avtrekk ut.

TEKNISKE INSTALLASJONER

[Gå til side](#)

Beskrivelse av eiendommen

Vannledninger av "rørirør" system. Fordelerskap kjeller.
Vanntrykket vurderes å være tilfredsstillende.
Synlige avløpsrør av plast.
Det er normalt ikke egen stakeluke på leiligheter på ett plan.
Naturlig ventilasjon i leiligheten.
Elektrisk styrt avtrekk fra våtrom.
Ventilator på kjøkken.
Tilluft via ventiler i yttervegg.
Varmepumpe fra 2007. Eier opplyser at den fungerer.
Varmtvannsbereder på 115 liter installert i kjeller.
Felles sikringskap plassert i felles gang.
Sikringsskapet oppgradert til automatsikringer i 2021.
Boligen har skjult og synlig installasjon og sikringskap med automatsikringer og automatisk strømavleser.
Antall sikringer stemmer ihht. kursfortegnelse.
Brannvarsler/anlegg for alle leiligheter og fellesområder med app installert i 2022/3.
Bolig har minst en brannslukker.

[Gå til side](#)

TOMTEFORHOLD

Grunnforhold på antatt faste masser.
Med utgangspunkt i rundtliggende terreng, antas grunnen å være stabil.
Det ble ikke observert unormale formasjoner i terrenget.
Drenering består av drenerende/ kultede masser.
Drenering rundt bygget er sameiets felles vedlikeholdsansvar. Vedlikehold på drenering i sameiets regi i ca. 2019. Tidvis lett innsig av vann i kjeller ved store nedbørmengder (opplyst av eier).
Grunnmur og fundamenter av betong og stein.
Offentlig avløp via private stikkledninger.
Offentlig vannledninger via private stikkledninger.
Utvendig vann og avløpsledninger er en del av sameiets vedlikeholdsansvar.

Arealer

[Gå til side](#)

Forutsetninger og vedlegg

[Gå til side](#)

Lovlighet

[Gå til side](#)

Selveierleilighet i sameie

- Det foreligger godkjente og byggemeldte tegninger, som stemmer med dagens bruk
- Byggemeldte tegninger datert 05.10.1987 fremvist av megler.

Sammendrag av boligens tilstand

Fordeling av tilstandsgrader

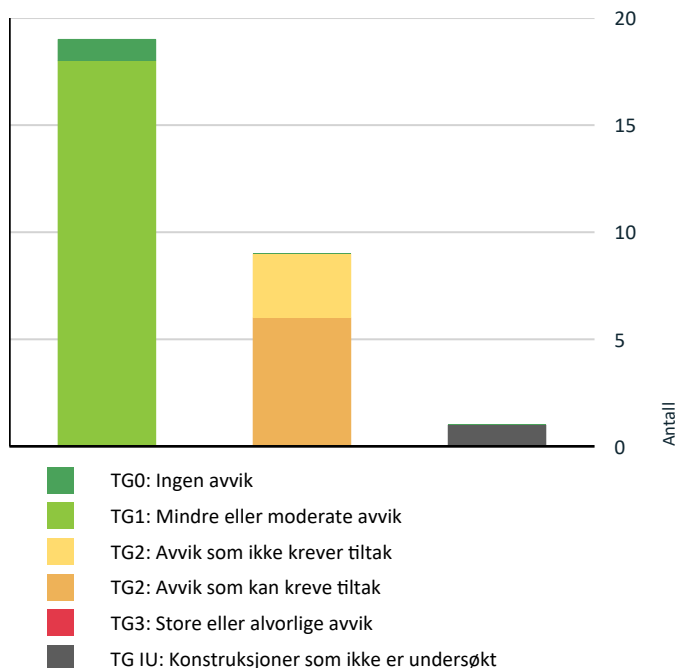

Vil du vite mer om tilstandsgrader? Se side 4.

Anslag på utbedringskostnad

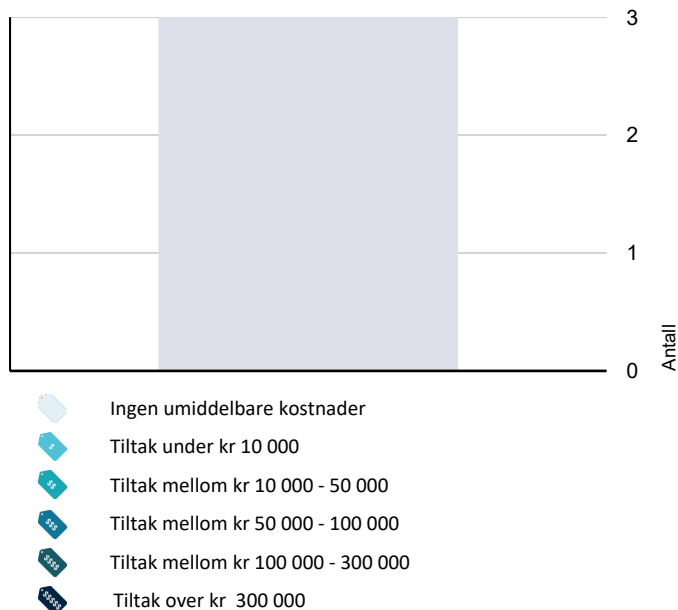

Hva er anslag på utbedringskostnad? Se side 4.

Spesielt for dette oppdraget/rapporten

Tilstandsrapporten bygger på observasjoner fra leilighetens innside, samt eventuelle tilhørende balkonger og/eller andre utearealer.

Det er kun bygningsdeler i direkte tilknytning til leiligheten som er vurdert. Bygningens eventuelle fellesdeler og tak, yttervegger, grunnmur, drenering og felles tekniske installasjoner vurderes ikke, men kan likevel være enkelt beskrevet om det er naturlig.

Rommenes bruk kan være i strid med kommunens godkjenning - og byggeforskriftene, selv om de er måleverdige. Areal kan avvike fra godkjente tegninger.

Det forutsettes at evt. nye eiere har lest og satt seg inn i egenerklæringen, da informasjon i denne ikke nødvendigvis er medtatt i tilstandsrapporten.

Oppsummering av avvik

Vil du vite mer? Se på rommet eller bygningsdelen senere i rapporten.

Selveierleilighet i sameie

! TG IU KONSTRUKSJONER SOM IKKE ER UNDERSØKT

! Utvendig > Takkonstruksjon/Loft [Gå til side](#)

! TG 2 AVVIK SOM KAN KREVE TILTAK

! Utvendig > Vinduer [Gå til side](#)

! Tekniske installasjoner > Varmesentral [Gå til side](#)

! Tekniske installasjoner > Varmtvannstank [Gå til side](#)

! Tekniske installasjoner > Elektrisk anlegg [Gå til side](#)

! Tomteforhold > Drenering [Gå til side](#)

! Tomteforhold > Utvendige vann- og avløpsledninger [Gå til side](#)

! TG 2 AVVIK SOM IKKE KREVER UMIDDELBARE TILTAK

! Utvendig > Taktekking [Gå til side](#)

! Innvendig > Etasjeskille/gulv mot grunn [Gå til side](#)

! Innvendig > Radon [Gå til side](#)

Tilstandsrapport

SELVEIERLEILIGHET I SAMEIE



Byggeår
1914

Kommentar
Byggeår hentet fra eiendomsverdi per 22.08.2024

Anvendelse
Bolig

Standard
Normal standard på bolig og eiendom utfra alder/ konstruksjon. Jamfør beskrivelse under konstruksjoner.

Vedlikehold
Bygget er jevnlig vedlikeholdt.

Tilbygg / modernisering

2021	Modernisering	Huset malt av malerfirma 2021.
2021	Modernisering	Nytt Pergo laminatgulv kjøkken og soverom
2021	Modernisering	Nytt kjøkken fra Epoq og hvitevarer fra Samsung og Bosch
2022	Modernisering	Ny brannvarsler/anlegg for alle leiligheter og fellesområder med app.
2023	Modernisering	Totalrenovering av bad. Vest Rørleggerservice AS
2023	Modernisering	Piperehabilitering 2023.
2024	Modernisering	Ny plattning og malt vegger ved felles uteområde.

UTVENDIG

Taktekking

Punktet må sees i sammenheng med Takkonstruksjon/Loft

Tak renoveret i ca. 2013 (gjenbruk av skifer).
Taktekking av opplektet sutak og skifertakstein. Tak besiktiget fra bakkenivå.
Tak er en del av sameiets vedlikeholdsansvar.

Årstall: 2013 **Kilde:** Eier

Vurdering av avvik:

- Mer enn halvparten av forventet brukstid er passert på taktekingen.

Konsekvens/tiltak

- Overvåk tilstanden jevnlig. For å få tilstandsgrad 0 eller 1 må tekkingen skiftes ut, men tidspunktet for når dette er nødvendig er vanskelig å si noe om.

Taktekkingen er en del sameiets vedlikeholdsansvar.

Kostnadsestimat: Ingen umiddelbar kostnad

TG 1 Nedløp og beslag

Takrenner og nedløp i stål eller aluminium.
Montert snøfanger på fremsiden av bygget i gangsonen.
Nedløp og beslag er en del av sameiets vedlikeholdsansvar.

Årstall: 2013 **Kilde:** Eier

TG 1 Veggkonstruksjon

Antatt isolert bindingsverkskonstruksjon med vindtetting og utlekket liggende bordkledning.
Normal bruksslitasje ifht. alder. Utvendig yttervegger er en del av sameiets vedlikeholdsansvar.

Årstall: 1914

TG IU Takkonstruksjon/Loft

Punktet må sees i sammenheng med Taktekking

Takkonstruksjon av tre. Takkonstruksjon er en del av sameiets vedlikeholdsansvar. Loft er ikke besiktiget i rapporten.

TG 2 Vinduer

Malte trevinduer med 2-lags glass, fra 1988.
Normal bruksslitasje ifht. alder. Vinduer er en del av sameiets vedlikeholdsansvar.

Årstall: 1988 **Kilde:** Produksjonsår på produkt

Vurdering av avvik:

- Det er avvik:

Basert på alder må det påregnes at vinduer har noe svekket isoleringsevne og at vinduer er værslitt etter normale forhold.

Konsekvens/tiltak

- Tiltak:

Det påregnes vedlikehold for å opprettholde tilstanden av vinduene.

TG 1 Dører

Tilstandsrapport

Dører i utførelse B30/Db35. Ukjent alder.
Ytterdøren er funksjonell, åpne/lukke mekanisme fungerer tilfredsstillende.
Normal bruksslitasje ifht. alder.

INNSENDIG

! TG 1 Overflater

Gulv: tregulv, laminat og fliser.
Vegger: malte flater og fliser.
Innvendig tak: malte plater.

Innvendige overflater har naturlig bruksslitasje i forhold til alder, og er skjønnsmessig vurdert. En har ulike krav til innvendige overflater, innvendige overflater må derfor vurderes av eventuell kjøper. Mindre hakk og riper i gulv, hull/misfarging på vegger etter bildeoppheng samt misfarging på gulv etter gulvtepper etc. må påregnes i en brukt bolig.

! TG 2 Etasjeskille/gulv mot grunn

Støp såle mot grunn.
Etasjeskiller av trebjelkelag.

Vurdering av avvik:

- Målt høydeforskjell på over 15 mm gjennom hele rommet. Tilstandsgrad 2 gis med bakgrunn i standardens krav til godkjente måleavvik.

Skjevhet registret i gang.

Konsekvens/tiltak

- For å få tilstandsgrad 0 eller 1 må høydeforskjeller rettes opp. Det vil imidlertid sjelden være økonomisk rasjonelt som et enkeltstående tiltak i en bolig som dette. Dersom boligen en gang skal renoveres, kan man vurdere slike tiltak.

Registrerte skjevheter ikke uvanlig basert på byggeår og konstruksjon.

Kostnadsestimat: Ingen umiddelbar kostnad

! TG 2 Radon

Det er ikke utført radonmåling, ut fra byggeår er bygget oppført uten radonsperre.
Boligen ligger i et område med radon aktsomhetsgrad: "moderat til lav" (I følge det nasjonale aktsomhetskartet for radon, Norges geologiske undersøkelse (NGU)).

Vurdering av avvik:

- Det er ikke foretatt radonmålinger, og bygget er heller ikke utført med radonsperre.

Konsekvens/tiltak

- Andre tiltak:

På generelt grunnlag anbefales det at eventuell ny eier foretar radonmåling.

Kostnadsestimat: Ingen umiddelbar kostnad

! TG 1 Pipe og ildsted

Mursteinspipe med nytt røykrør (2022) og vedovn i stue.

! TG 1 Innvendige dører

Innvendig har boligen malte fyllingsdører og slett dørbblad til bad.
Normal bruksslitasje ifht. alder.

VÅTROM

1. ETASJE > BAD

Generell

Aktuell byggeforskrift er teknisk forskrift 2017. Det foreligger FDV-dokumentasjon fra rørlegger og samsvarserklæring fra elektriker i boligmappa.

Årstall: 2023 **Kilde:** Eier

1. ETASJE > BAD

! TG 1 Overflater vegger og himling

Innvendig tak med malte plater og downlights, fliser på vegg.

Årstall: 2023 **Kilde:** Eier

1. ETASJE > BAD

! TG 1 Overflater Gulv

Fliser på gulv over nedstøpte, elektriske varmekabler.
Det er målt fall fra dørterskel til topp slukrist på 25 mm. Fallet tilfredsstillende dagens krav til fall mot sluk.

Årstall: 2023 **Kilde:** Eier

1. ETASJE > BAD

! TG 1 Sluk, membran og tettesjikt

Plastsluk med klemring.
Tettesjikt utført med smøremembran.

Årstall: 2023 **Kilde:** Eier

Tilstandsrapport



1. ETASJE > BAD

! TG 1 Sanitærutstyr og innredning

Badet inneholder dusjhjørne med foldedør i glass, vegghengt toalett, servant med underskap, speil på vegg og vegghylle.

Årstall: 2023 Kilde: Eier

1. ETASJE > BAD

! TG 1 Ventilasjon

Elektrisk styrt avtrekk i tak, tilluft via spalte i dør. Ikke funksjonstestet.

Årstall: 2023 Kilde: Eier



1. ETASJE > BAD

! TG 1 Tilliggende konstruksjoner våtrom

Bad yngre enn 5 år gammelt (innefor garantitid) med dokumentert utførelse.

Basert på observasjoner og indikasjoner ved bruk av fuktmåler er det vurdert ikke hensiktsmessig å utføre hulltaking.

Anbefales på generelt grunnlag å overvåke tilstanden jevnlig.

Årstall: 2023 Kilde: Eier

KJØKKEN

1. ETASJE > KJØKKEN

! TG 1 Overflater og innredning

Kjøkkeninnredning med glatte fronter med demper. Skrog av finér. Kompositt benkeplater, nedfelt kompositt vaskebeslag og platetopp. Innbygd stekeovn og integrert oppvaskmaskin og kombiskap. Komfyrvakt montert ved platetopp. Varmefolie i gulvet. Det ble med fuktindikator ikke målt unormale fuktverdier i benkeplater, på gulv ved kjøleskap eller i gulv ved oppvaskmaskin.

Årstall: 2022 Kilde: Eier

1. ETASJE > KJØKKEN

! TG 1 Avtrekk

Kjøkkenventilator med avtrekk ut. Ikke funksjonstestet.

Årstall: 2022 Kilde: Eier

TEKNISKE INSTALLASJONER

! TG 1 Vannledninger

Vannledninger av "rørrør" system. Fordelerskap kjeller. Røranlegget fungerte tilfredsstillende ved enkel test på stedet. Vanntrykket vurderes å være tilfredsstillende. Ved visuell kontroll ble det ikke påvist lekkasje eller brekkasje.

Årstall: 2023 Kilde: Eier

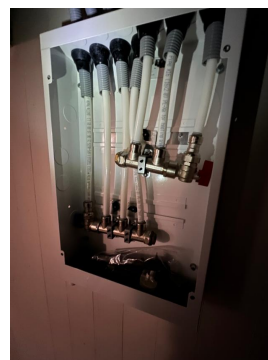

! TG 1 Avløpsrør

Synlige avløpsrør av plast. Avløpsanlegget fungerte tilfredsstillende ved enkel test på stedet. Ved visuell kontroll ble det ikke påvist lekkasje eller brekkasje. Det er normalt ikke egen stakeluke på leiligheter på ett plan.

! TG 1 Ventilasjon

Tilstandsrapport

Naturlig ventilasjon i leiligheten.
Elektrisk styrt avtrekk fra våtrom.
Ventilator på kjøkken.
Tilluft via ventiler i yttervegg.

! TG 2 Varmesentral

Varmepumpe fra 2007. Eier opplyser at den fungerer.

Årstall: 2007

Vurdering av avvik:

- Mer enn halvparten av forventet brukstid på varmesentral er oppbrukt.

Konsekvens/tiltak

- Det er ikke behov for utbedringstiltak siden varmesentralen fungerer i dag, men ut ifra alder kan skader plutselig oppstå på eldre anlegg.



! TG 2 Varmtvannstank

Varmtvannsbereder på 115 liter installert i kjeller.

Varmtvannsbereder har strømtilkobling via stikkontakt. Etter dagens forskrift skal varmtvannsbereder på over 1500w være direkte tilkoblet det elektriske anlegget. Det var ikke krav om direkte tilkobling på byggetidspunktet.

Årstall: 1994

Kilde: Produksjonsår på produkt

Vurdering av avvik:

- Det er ikke påvist tilfredsstillende el-tilkobling av varmtvannstank iht. gjeldende forskrift.
- Det er påvist at varmtvannstank er over 20 år

Konsekvens/tiltak

- Det er ikke behov for utbedringstiltak siden tanken fungerer i dag, men ut ifra alder kan skader plutselig oppstå på eldre tanker.
- Det bør etableres tilfredsstillende el-tilkobling etter gjeldende forskrift.



! TG 2 Elektrisk anlegg

Dette er en forenklet kontroll begrenset til de spørsmål og undersøkelser som forskrift til avhendingslova (tryggere bolighandel) § 2-18 inneholder. Dette kan ikke sammenlignes med en kontroll utført av offentlig myndighet (Det lokale eltilsyn) eller registrert elektrovirksomhet, og en bygningssakkyndig har verken kompetanse eller lov til å foreta en slik kontroll.

Tilstandsgraden er vurdert ut fra den forenklete og begrensede kontrollen som forskriften inneholder. El-anlegget kan ha feil og mangler som en slik forenklet undersøkelse ikke vil avdekke. Vær derfor oppmerksom på denne risikoen, og søk videre veiledning eller få en fullstendig kontroll utført av registrert elektrovirksomhet.

Felles sikringsskap plassert i felles gang. Sikringsskapet oppgradert til automatsikringer i 2021.

Boligen har skjult og synlig installasjon og sikringsskap med automatsikringer og automatisk strømvaleser.

Antall sikringer stemmer ihht. kursfortegnelse.

Det elektriske anlegget er ikke nærmere vurdert av takstmann, da det krever spesialkompetanse og autorisasjon (godkjent elektroforetak). Hvis takstmannen registrerer øyensynlige avvik, eller blir rapportert tilsvarende avvik, vil dette bli kommentert. Det ble ikke registrert avvik av nevnt karakter, på befaringsdagen. På generelt grunnlag anbefales det at eventuell ny eier bestiller el-kontroll av anlegg.

1. Foreligger det eltilsynsrapport de siste 5 år, og det er ikke foretatt arbeid på anlegget etter denne, utenom retting av eventuelle avvik i eltilsynsrapport (dvs en el-tilsynsrapport uten avvik)?
Nei

Spørsmål til eier

2. Når ble det elektriske anlegget installert eller sist gang totalt rehabilitert (årstall)? Med totalt rehabilitert menes fullstendig utskiftet anlegg fra inntakssikring og videre.
2021 Sikringsskapet oppgradert til automatsikringer i 2021.
3. Er alle elektriske arbeider/anlegg i boligen utført av en registrert elektroinstallasjonsvirksomhet?
Ja Bytte fra skrusikring til automatsikring, ekstra kurs til kjøkken samt varmemefolie gulv og ekstra stikkontakter.
4. Er det elektriske anlegget utført eller er det foretatt tilleggsarbeider på det elektriske anlegget etter 1.1.1999?
Ja Samsvarserklæring foreligger i boligmappa.
Eksisterer det samsvarserklæring?
Ja
5. Foreligger det kontrollrapport fra offentlig myndighet – Det Lokale

Tilstandsrapport

Eltilsyn (DLE) eller eventuelt andre tilsvarende kontrollinstanser med avvik som ikke er utbedret eller kontrollen er over 5 år?

Nei

6. Forekommer det ofte at sikringene løses ut?

Nei

7. Har det vært brann, branttilløp eller varmgang (for eksempel termiske skader på deksler, kontaktpunkter eller lignende) i boligens elektriske anlegg?

Nei

Generelt om anlegget

8. Er det tegn til at det har vært termiske skader (tegn på varmgang) på kabler, brytere, downlights, stikkontakter og elektrisk utstyr? Sjekk samtidig tilstanden på elektrisk tilkobling av varmtvannsbereider, jamfør eget punkt under varmtvannstank

Nei

9. Er der synlig defekter på kabler eller er disse ikke tilstrekkelig festet?

Nei

Inntak og sikringskap

10. Er det tegn på at kabelinnføringer og hull i inntak og sikringskap ikke er tette, så langt dette er mulig å sjekke uten å fjerne kapslinger?

Nei

11. Finnes det kursfortegnelse, og er den i samsvar med antall sikringer?

Ja

12. Foreta en helhetsvurdering av det elektriske anlegget, dets alder, allmenne tilstand og fare for liv og helse. Bør det elektriske anlegget ha en utvidet el-kontroll?

Ja Det er eldre ledningsnett i leiligheten.

Det ikke er utført el-kontroll de siste 5 år. Det anbefales derfor at det rekvireres el-kontroll.

Generell kommentar

Det ble ikke registrert feil/mangler på el anlegget, heller ikke registrerte varmgang i sikringer på befaringsdagen.

På et generelt grunnlag anbefales det at alle eldre anlegg blir jevnlig kontrollert av autorisert elektriker.

Takstmannen har ikke formell autorisasjon til å vurdere el anlegg. TG 2 settes grunnet alder på ledningsnett i boligen, og manglende eltilsynsrapport de siste 5 år.



 **Branntekniske forhold**

Dette er en forenklet kontroll begrenset til de spørsmål som fremkommer under. Tilstandsgraden er basert på retningslinjer til disse spørsmålene i bransjestandarden NS3600. Dette kan ikke sammenlignes med en fullstendig kontroll av branntekniske forhold av offentlig myndighet, eller en vurdering av boligens branntekniske forhold eller prosjektering fra en rådgiver med spesialkompetanse. En bygningssakkyndig har verken kompetanse til å gi slik veiledning eller lov til å foreta en slik kontroll.

Tilstandsgraden er vurdert ut fra den forenklete og begrensede kontrollen. Det kan være feil og mangler om branntekniske forhold som en slik forenklet undersøkelse ikke vil avdekke. Vær derfor oppmerksom på denne risikoen, og søk videre veiledning eller rådgivning.

Brannvarsler/anlegg for alle leiligheter og fellesområder med app installert i 2022/3.

Bolig har minst en brannslukker.

1. Er det mangler for brannslukningsutstyr i boligen iht. forskriftskrav på søknadstidspunktet, men minst Byggeforskrift 1985?
Nei
2. Er det skader på brannslukkingsutstyr eller er apparatet eldre enn 10 år?
Nei
3. Er det mangler på røykvarsler i boligen iht. forskriftskrav på søknadstidspunktet, men minst Byggeforskrift 1985?
Nei
4. Er det skader på røykvarslere?
Nei



TOMTEFORHOLD

Tilstandsrapport

Byggegrunn

Grunnforhold på antatt faste masser.
Med utgangspunkt i rundtliggende terreng, antas grunnen å være stabil.
Det ble ikke observert unormale formasjoner i terrenget.

TG 2 Drenering

Punktet må sees i sammenheng 'Rom under terreng'

Drenering består av drenerende/ kultede masser.
Drenering rundt bygget er sameiets felles vedlikeholdsansvar.
Vedlikehold på drenering i sameiets regi i ca. 2019. Tidvis lett innsig av vann i kjeller ved store nedbørsmengder (opplyst av eier).

Generelt: Funksjonalitet av drenering er ikke mulig å vurdere med sikkerhet ut fra visuell besiktelse. Det kan være forhold under bakkenivå som har negativ betydning (eks vannårer i fjell/ terreng, tilsig av fukt ect).

I følge NBI "Intervaller for vedlikehold og utskifting av bygningsdeler" blad 700.320 har: - Drenering en levetid på 20-60 år.

Vurdering av avvik:

- Det er ut ifra observasjoner påvist indikasjoner på at drenering/tettesjikt har begrenset effekt.

Eier opplyser at det tidvis kommer lett innsig av vann i kjeller ved store nedbørsmengder.

Konsekvens/tiltak

- Andre tiltak:

TG 1 Grunnmur og fundamenter

Grunnmur og fundamenter av betong og stein.

TG 2 Utvendige vann- og avløpsledninger

Offentlig avløp via private stikkledninger.
Offentlig vannledninger via private stikkledninger.
Utvendig vann og avløpsledninger er en del av sameiets vedlikeholdsansvar.

Vurdering av avvik:

- Mer enn halvparten av forventet brukstid er passert på utvendige avløpsledninger.
- Mer enn halvparten av forventet brukstid er passert på utvendige vannledninger.

Konsekvens/tiltak

- Det er ikke behov for utbedringstiltak siden anlegget fungerer i dag, men ut ifra alder kan skader plutselig oppstå på eldre anlegg.

Arealer, byggetegninger og brannceller

Standard gjeldende fra 01.01.2024

Arealmålinger og arealoppsett er basert på Norsk standard 3940:2023 Areal- og volum-beregninger av bygninger. Arealet gjelder for tidspunktet da boligen ble målt

Hva er måleverdig areal?

Arealet i rommet må ha minst 1,90 m fri høyde over gulvet og minst bredde på 0,60 m. Et loft med skråtak vil for eksempel bare få registrert målbart areal der høyden er minst 1,90 m og bredden minst 0,60 m. Rommet må ha dør eller luke, og gangbart gulv.

Hva er bruksareal?

BRA = BRA-i + BRA-e + BRA-b

Bruksarealet for bygningen er bruttoarealet minus arealet som opptas av yttervegger.

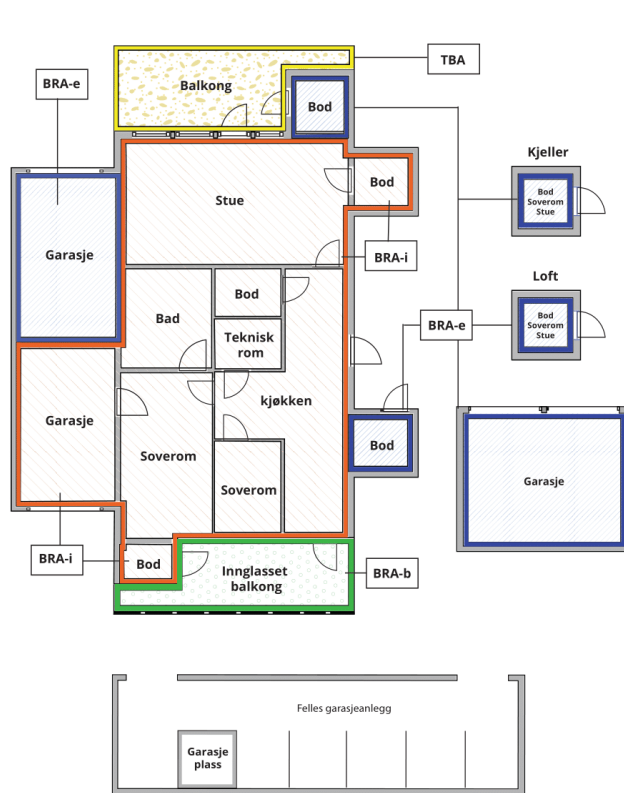

Carport og/eller garasjeplass i felles garasjeanlegg er ikke måleverdig areal

Internt bruksareal (BRA-i)	Arealet innenfor boenheten(e)
Eksternt bruksareal (BRA-e)	Arealet av alle rom utenfor boenheten(e) og som tilhører denne, slik som for eksempel bod
Innglasset balkong mv (BRA-b)	Arealet av innglasset balkong, veranda eller altan når denne er tilknyttet boenheten(e)
Terrasse- og balkongareal (TBA)	Arealet av terrasser, åpne balkonger og åpen altan tilknyttet boenheten(e)

Gulvareal (GUA) Er sum av BRA (bruksareal) og ALH (areal med lav takhøyde).

Areal med lav takhøyde (ALH) er ikke måleverdig areal, som skyldes skråtak og lav himlingshøyde.

GUA kan opplyses i markedsføring der det er aktuelt for den konkrete boligen og kun sammen med BRA-i, for eksempel der gulvflaten har en verdi og har funksjon ved møblering og bruk av rommene. Ikke innredet areal som kaldloft, måles og oppgis normalt ikke.

Arealet kan ikke alltid fastsettes nøyaktig

Areal kan være komplisert eller umulig å måle opp nøyaktig fordi det er vanskelig å fastslå tykkelsen på innervegger, skjevheter i og utforming av bygningskonstruksjoner som karnapp, buer og vinkler som ikke er rette, åpne rom over flere etasjer og så videre.

Eiendommens markedsverdi kan ikke baseres på en matematisk beregning basert på antall kvadratmeter opplyst i rapporten. Opplysninger om areal kan altså ikke alene benyttes for å beregne eiendommens verdi.

Den bygningsfaglige kan avdekke eventuelle bruksendringer og avvik i branncelleinndeling

Den bygningsfaglige ser på byggetegninger hvis de er tilgjengelige og dette er en del av oppdraget, og vurderer bruken av boligen opp mot tegningene. Hvis den bygningsfaglige avdekker at en bolig ikke ser ut til å være delt opp i brannceller etter kravene i byggeteknisk forskrift på befaringstidspunktet, skal det opplyses om dette.

Reglene om bruksendring og brannceller kan være kompliserte. Søk videre faglige råd om rapporten ikke gir deg svar. Den bygningsfaglige kan ikke vurdere og svare på alle spørsmål, og kan heller ikke vite om kommunen kan gi unntak for kravene som gjelder. [Vil du vite mer?](#)

Om brannceller

En branncelle er hele eller avgrensede deler av en bygning hvor en brann fritt kan utvikle seg uten at den kan spre seg til andre bygninger eller andre deler av bygningen i løpet av en fastsatt tid.

Om bruksendring

Bruksendring er å endre bruken av et rom fra en tillatt bruk til en annen. Dette kan kreve søknad og tillatelse, for eksempel hvis du endrer et rom fra bod til soverom eller arbeidsrom, eller hvis du endrer en bolig til to separate boliger.

Rom for varig opphold har krav til takhøyde, romstørrelse, rømningsvei og lysforhold som må være oppfylt. Du kan søke kommunen om unntak for kravene, men kan ikke regne med å få unntak for krav som går på helse og sikkerhet, for eksempel krav til rømningsvei.

Bruksendring som krever godkjenning, og som ikke er søkt bruksendret, er ulovlig. Kommunen kan etter plan- og bygningsloven kapittel 32 forfølge overtredelser. Kommunen kan pålegge deg å avslutte den ulovlige bruken, eventuelt å rette eller tilbakeføre rommet til godkjent bruk.

Arealer

Selveierleilighet i sameie

Ny arealstandard

Etasje	Bruksareal BRA m ²			SUM	Terrasse- og balkongareal (TBA)
	Internt bruksareal (BRA-i)	Eksternt bruksareal (BRA-e)	Innglasset balkong (BRA-b)		
1. Etasje	48			48	
Underetasje		4		4	
SUM	48	4			
SUM BRA	52				

Romfordeling

Etasje	Internt bruksareal (BRA-i)	Eksternt bruksareal (BRA-e)	Innglasset balkong (BRA-b)
1. Etasje	Entré , Bod under trapp (ikke måbar grunnet lav takhøyde), Bad , Kjøkken , Gang , Soverom , Stue		
Underetasje		Tilhørende bod i fellesarealer	

Kommentar

Arealer i tabell angis i hele m² og er avrundet.

Arealene gjelder for tidspunktet da oppmålingen fant sted og bruken av rommet. En eventuell bruksendring kan være avgjørende om et rom er godkjent ihht. til bruken.

Nettoarealer rom:

Entre, ca. 2,9m². Bod under trapp, ca. 1,7 m² (ikke målbar grunnet lav takhøyde). Bad, ca. 1,7 m². Kjøkken, ca. 6,2 m². Gang ca. 6,6 m². Soverom, ca. 11,2 m². Stue, ca. 17 m².

Merk.

Innvendige vegger, sjakter og kanaler etc. utgjør ca. 2 m² av bruksarealet.

Øvrige Arealer:

Tilhørende bod 1 i kjeller, ca. 3,8 m².

Det er bruken av rommet på befaringstidspunktet som definerer om rommet er P-rom eller S-rom. Dette betyr at rommet kan være i strid med byggeteknisk forskrift og mangler godkjennelse i kommunen for den aktuelle bruken, uten at dette vil få betydning for takstmannens valg.

Lovlighet

Byggetegninger

Det foreligger godkjente og byggemeldte tegninger, som stemmer med dagens bruk

Kommentar: Byggemeldte tegninger datert 05.10.1987 fremvist av megler.

Brannceller

Er det påvist synlige tegn på avvik i branncelleinndeling ut ifra dagens byggteknisk forskrift?

Ja Nei

Nyere håndverkstjenester

Er det ifølge eier utført håndverkstjenester på boligen siste 5 år?

Ja Nei

Kommentar: Bad totalrenovert i 2023. Pusset opp kjøkken i 2021.
Se boligmappa.no for dokumentasjon på arbeidene.

Krav for rom til varig opphold

Er det påvist avvik i forhold til rømningsvei, dagslysflate eller takhøyde?

Ja Nei

Kommentar:

Total fordeling mellom P-ROM og S-ROM

Tabellen under viser fordelingen av P-ROM og S-ROM etter veiledningen til NS 3940: 2012. Dette er til informasjon og til sammenligning. Tallene er omtrentlige, kan avvike fra faktiske målinger og er ikke juridisk bindende

	P-ROM(m2)	S-ROM(m2)
Selveierleilighet i sameie	48	4

Befarings - og eiendomsopplysninger

Befaring

Dato	Til stede	Rolle
26.8.2024	Markus Ellingsen Gilmore	Takstingeniør
	Dina Tjelta Pettersen	Kunde

Matrikkeldata

Kommune	gnr.	bnr.	fnr.	snr.	Areal	Kilde	Eieforhold
4601 BERGEN	162	553		1	313.3 m ²	Kartverket (www.seeiendom.no)	Eiet

Adresse

Bjørnsons gate 32

Hjemmelshaver

Pettersen Dina Tjelta, Gehrisch Johan

Eiendomsopplysninger

Beliggenhet

Selveierleilighet med sentral beliggenhet på Kronstad med gangavstand til bybane, buss, butikk, skoler, Haukeland Sykehus, Høyskolen i Bergen og Brann Stadion.

Kort vei til Bergen sentrum, med det meste av servicetilbud og butikker. Fine turmuligheter i nærområdet som Ulriken, Isdalen og Fløyen.

Adkomstvei

Eiendommen har adkomst via offentlig vei.

Tilknytning vann

Eiendommen er tilknyttet offentlig vann via private stikk- og fellesledninger. For private fellesledninger er det normalt solidarisk vedlikeholdsplikt.

Tilknytning avløp

Eiendommen er tilknyttet offentlig avløpsnett via private stikk- og fellesledninger. For private fellesledninger er det normalt solidarisk vedlikeholdsplikt.

Regulering

Planområde

Objekttype: Reguleringsplanområde

Plannavn: ÅRSTAD/BERGENHUS. MIDTRE ÅRSTAD

Plantype: 30 - Eldre reguleringsplan

Planstat: 3 - Endelig vedtatt arealplan

Vertikalnivå: 2 - På grunnen/vannoverflaten

Planbestemmelser: 2 - Uten bestemmelser

Ikrafttredelsesdato: 8/7/1938

Lovreferanse: 2 - BL 1924

PlanID: 70000

Forslagsstiller:

Kunngjøringsdato:

Planregister:Mer informasjon

PBE Saksinnsyn:Mer informasjon

KPA 2018 Arealformål: Byfortettingssone

KPA2018 Støysone rød: Vei støy - Rød sone

KPA 2018 Faresone: Luftkvalitet - rød sone

For nærmere informasjon se salgsoppgaven, www.bergenskart.no eller kontakt Bergen kommune.

Om tomten

Felles eiet tomt på 313 M². Tomten er opparbeidet med gruset innkjøring, gruset bakplass med garasje og felles hage med terrasse.

Tinglyste/andre forhold

På generelt grunnlag anbefales det å sjekke grunnboken.

Grunnboken er et offentlig register, som viser tinglyste rettigheter og forpliktelser i eiendom.

Oppvarming

Boligen har elektrisk oppvarming, varmekabler på bad, varmematte på kjøkken, vedovn og varmepumpe i stue.

Parkering

Felles parkering i eget gårdsrom, for øvrig gateparkering/soneparkering i området.

Bebyggelsen

Området består i hovedsak av bygårder, flermannsboliger, rekkehus og næringsbygg.

Standard

Selveierleilighet i sameie med normal standard på utstyr, innredninger og overflater ifht. alder.
Leiligheten ligger i 1. etasje.

Leilighetens innvendige overflater, gulvareal og takhøyder:

Entre, ca. 2,9 m². Takhøyde 2,38 m.

Gulv: tregulv. Vegger: malte flater. Tak: malte plater.

Bod under trapp, ca.1,7 m² (ikke målbar grunnet lav takhøyde).

Bad, ca. 1,7 m². Takhøyde 2,23 m.

Gulv: fliser. Vegger: fliser. Tak: malte plater.

Kjøkken, ca. 6,2 m². Takhøyde 2,51 m.

Gulv: laminat. Vegger: malte flater. Tak: malte plater.

Gang, ca. 6,6 m². Takhøyde 2,45 m.

Gulv: tregulv. Vegger: malte flater. Tak: malte plater.

Soverom, ca. 11,2 m². Takhøyde 2,47 m.

Gulv: laminat. Vegger: malte flater. Tak: malte plater.

Stue, ca. 17,0 m². Takhøyde 2,56 m.

Gulv: tregulv. Vegger: malte flater. Tak: malt plater.

Arealene er ca. mål, avvik kan forekomme. Eventuelle innvendige vegger, sjakter etc. er ikke alltid medregnet i arealene.

Siste hjemmelsovergang

År

2020

Kilder og vedlegg

Dokumenter

Beskrivelse	Dato	Kommentar	Status	Sider	Vedlagt
Egenerklæring	27.08.2024	Gjennomgått.	Gjennomgått		Nei
Eier	26.08.2024	Omvisning og opplysninger om eiendommen.	Gjennomgått		Nei
Tegninger	05.10.1987	Byggemeldte tegninger fremlagt av megler.	Gjennomgått		Nei
Eiendomsverdi.no	27.08.2024	Generelle opplysninger om eiendommen.	Gjennomgått		Nei
www.seeiendom.no	27.08.2024	Matrikelopplysninger.	Gjennomgått		Nei
www.bergenskart.no	27.08.2024	Reguleringsplaner.	Gjennomgått		Nei

Tilstandsrapportens avgrensninger

STRUKTUR•REFERANSENIVÅ•TILSTANDSGRADER

- Rapporten er basert på innholds krav i Forskrift til avhendingslova (tryggere bolighandel). Formålet er å gi en tilstandsanalyse til bruk for den som bestiller og/eller i et salg til forbruker, og ikke for andre tredjeparter. Rapportens omfang, struktur, metode og begrepsbruk følger i hovedsak Norsk Standard NS 3600:2018 (Teknisk tilstandsanalyse ved omsetning av bolig), samt Takstbransjens retningslinjer ved tilstandsrapportering for boliger og Takstbransjens retningslinjer for arealmåling.
- Tilbakeholdt eller uriktig informasjon som har betydning for vurderingen, er ikke bygningssakkyndiges ansvar. Rapporten beskriver avvik, altså en tilstand som er dårligere enn referansenivået. Rapporten framhever normalt ikke positive sider ved boligen ut over det som fremgår av tilstandsgradene.
- Tilstanden angis i rapporten og gir uttrykk for en gitt forventet tilstand blant annet vurdert ut fra alder og normal bruk slik:

i) **Tilstandsgrad 0, TG0:** Ingen avvik eller skader. I tillegg må bygningsdelen være tilnærmet ny, mindre enn 5 år, og det foreligger dokumentasjon på faglig god utførelse.

ii) **Tilstandsgrad 1, TG1:** Mindre avvik. Normal slitasje. Strakstiltak ikke nødvendig. TG1 kan gis når bygningsdelen er tilnærmet ny og det ikke foreligger dokumentasjon på faglig god utførelse.

iii) **Tilstandsgrad 2, TG2:** Vesentlige avvik, og mindre avvik som etter NS 3600 gir TG 2, men som ikke nødvendigvis krever umiddelbare tiltak. I denne rapporten kan TG2 i Rapportsammendrag være inndelt i TG2 som krever tiltak og de som ikke krever umiddelbare tiltak. Konstruksjonen har normalt enten feil utførelse, en skade eller symptomer på skade, sterk slitasje eller nedsatt funksjon. Vedlikehold eller tiltak trengs i nær fremtid, det er grunn til å varsle fare for skader på grunn av alder eller overvåke spesielt på grunn av fare for større skade eller følgeskade. For skjulte konstruksjoner vil alder i seg selv være et symptom som kan gi TG2. For synlige konstruksjoner kan alder sammen med andre symptomer og momenter gi TG2. Avvik under TG2 kan gis sjablongmessig anslag.

iv) **Tilstandsgrad 3, TG3:** Store eller alvorlige avvik. Kraftige symptomer på forhold som man må regne med trenger utbedring straks eller innen kort tid. Påvist funksjonssvikt eller sammenbrudd. Avvik under TG3 skal gis sjablongmessig anslag.

v) **Tilstandsgrad TGiU:** Ikke undersøkt/ikke tilgjengelig for undersøkelse.

- Ved TG0 og TG1 gis det normalt ingen begrunnelse for valg av tilstandsgrad, fordi bygningen eller bygningsdelen da bare har normal slitasje. For anbefalte tiltak ved TG2 og TG3 må bruker av rapporten vurdere om tiltakene er nødvendige og lønnsomme. Hva det vil koste å utbedre rom eller bygningsdeler er et sjablongmessig anslag basert på registrert avvik og angitte tiltak i rapporten. Anslaget er gitt på generelt grunnlag og basert på erfaringstall i seks intervaller, og kan ikke forveksles med en konkret vurdering og tilbud fra en entreprenør eller håndverker. Det må eventuelt innhentes tilbud for en nærmere undersøkelse, og konkret og nøyaktig vurdering av utbedringskostnad. Kostnader til ikke oppdagede avvik/utbedringer/feil kan forekomme. Utbedringskostnad avhenger av personlige preferanser og markedspris på materialer og tjenesteyter.

PRESISERINGER

- Avvik vurderes ut fra tekniske forskrifter på godkjenningstidspunktet for bygget. Noen bygningsdeler vurderes

etter gjeldende teknisk forskrift på befaringstidspunktet. Dette gjelder blant annet:

i) Bad, vaskerom (våtrom)

ii) Forhold rundt brann, rømming, sikkerhet, for eksempel rekkverkshøyder/åpninger, ulovlige bruksendringer, brannceller mv.

- For skjulte konstruksjoner slik som vann og avløp uten dokumentasjon, er kvalitet og alder vurdert.

- Fastmonterte installasjoner, for eksempel innfelt belysning (downlights), demonteres ikke for å sjekke dampspærren bak. Dette av hensyn til bygningssakkyndiges kompetanse og risikoen for skade.

- Kontroll av fukt i konstruksjonen ved hulltaking i bad og vaskerom (våtrom), rom under terreng (kjelleretasje, underetasje og sokkeletasje) eller andre bygningsdeler skjer etter eiers aksept. Hulltaking av våtrom og rom under terreng kan unntaksvis unnlates, se Forskrift til Avhendingsloven.

- Kontroll av romfunksjoner for P-ROM utføres kun når det ikke foreligger godkjente og byggemeldte tegninger, eller når tegninger ikke stemmer med dagens bruk.

- Bygningssakkyndig gir en forenklet vurdering av branntekniske forhold og elektriske installasjoner i boligen dersom det er mer enn fem år siden sist boligen hadde el-tilsyn. Bygningssakkyndig kan anbefale å konsultere offentlige myndigheter eller kvalifisert elektrofaglig fagperson ved behov for grundigere undersøkelser.

TILLEGGSENDERSØKELSER

Etter avtale kan tilstandsanalysen utvides til også å omfatte tilleggundersøkelser utover minimumskravet i forskriften.

BEFARINGEN

Rapporten gir en vurdering av byggverk og bygningsdeler som bygningssakkyndig har observert, og som fremkommer av Forskrift til avhendingsloven. Rapporten er likevel ingen garanti for at det ikke kan finnes skjulte feil, skader og mangler. NS 3600:2018 (Teknisk tilstandsanalyse ved omsetning av bolig) har undersøkelsesnivå fra 1 til 3, der undersøkelsesnivå 1 er det laveste og baseres på visuell observasjon. Rapporten baseres på undersøkelsesnivå 1 med få unntak (våtrom og rom under terreng). I praksis betyr dette at gjennomføringen av befaringen begrenses som følger:

- Det utføres kun visuelle observasjoner på tilgjengelige flater uten fysiske inngrep (f.eks. riving).

- Flater som er skjult av snø eller på annen måte ikke er tilgjengelig eller skjult, blir ikke kontrollert. Det foretas ikke funksjonssprøving av bygningsdeler, som isolasjon, piper, ventilasjon, el. anlegg, osv.

- Det gis ingen vurdering av boligens tilbehør, hvite- og brunevarer og annet inventar. Dette gjelder også integrert tilbehør.

- Inspisering av yttertak er basert på det som er synlig, normalt på insiden fra loftet og utvendig fra stige/bakkenivå. Befaring av tak må være sikkerhetsmessig forsvarlig for å kunne gjennomføres.

- Stikkprøvetakninger er utvalgt tilfeldig og kan innebære kontroll under overflaten med spiss redskap eller lignende.

Tilstandsrapportens avgrensninger

UTTRYKK OG DEFINISJONER

- Tilstand: Byggverkets eller bygningsdelens tekniske, funksjonelle eller estetiske status på et gitt tidspunkt.
- Symptom: Observerbart forhold som gir indikasjon på hvilken tilstand et byggverk eller en bygningsdel befinner seg i. Benyttes ved beskrivelse av avvik.
- Skadegjørere: Zoologiske eller biologiske skadegjørere, i hovedsak råte, sopp og skadedyr.
- Fuktøk: Overflatesøk med egnet søkeutstyr (fuktindikator) eller visuelle observasjoner.
- Fuktmåling: Måling av fuktinnhold i materiale eller i bakenforliggende konstruksjon ved bruk av egnet måleutstyr (blant annet hammerelektrode og pigger).
- Utvidet fuktøk (hulltaking): Boring av hull for inspeksjon og fuktmåling i risikoutsatte konstruksjoner, primært i tilstøtende vegger til bad, utforede kjellervegger og eventuelt i oppforede kjellergulv.
- Normal slitasjegrade: Forventet nedsliting av materiale i overflaten som er basert på enkle visuelle observasjoner. Kan vurderes sammen med bygningsdelens alder.
- Forventet gjenværende brukstid: Anslått tid et byggverk eller en del av et byggverk fortsatt vil være tjenlig for sitt formål (NS3600, Termer og definisjoner punkt 3.9)

AREALBEREGNING FOR BOENHETER

- Areal fastsettes etter Forskrift til avhendingsloven og Norsk Standard 3940 Areal- og volum-beregninger av bygninger fra 2023.
- Areal oppgis i hele kvadratmeter i rapporten, og gjelder for det tidspunkt oppmålingen fant sted.
- Bruksareal (BRA) er det måleverdige arealet som er innenfor omsluttete vegger målt i gulvhøyde (bruttoareal minus arealet som opptas av yttervegger). I tillegg til gulvhøyde gjelder regler om fri bredde for at arealet skal være måleverdig, med betydning for BRA av for eksempel loft med skråtak. BRA består av internt bruksareal (BRA-i), eksternt bruksareal (BRA-e) og innglasset balkong mv (BRA-b). Terrasse- og balkongareal (TBA) opplyses der tilstandsrapporten skal benyttes i boligomsetningen og der det er aktuelt. I tillegg kan gulvareal (GUA) og areal med lav takhøyde (ALH) opplyses sammen med BRA der det er aktuelt og en del av oppdraget. Rom skal ha atkomst og gangbart gulv for å kunne regnes som BRA/måleverdig areal.
- Arealet måles og oppgis dersom arealet oppfyller krav til måleverdighet, slik som at arealet må ha minst en bredde på 0,6m og minst en høyde på 1,9 m osv. Et rom kan være i strid med teknisk forskrift og mangle godkjenning hos kommunen for den aktuelle bruken, uten at dette får betydning for om arealet måles og oppgis i tilstandsrapporten. Når arealet måles tas det ikke hensyn til om arealet er lovlig oppført eller om bruken er lovlig, bruksendringer, lysforhold eller andre sikkerhetsmangler.
- Eiendommens markedsverdi kan ikke baseres på en rent matematisk beregning i forhold til antall kvadratmeter opplyst i rapporten. Opplysninger om areal kan altså ikke alene benyttes for beregning av eiendommens verdi.

- Rom som ligger utenfor boenheten, men som eier har påvist og/eller opplyst at tilhører boenheten, er oppmålt og inkludert i BRA-e. Det er ikke fremvist dokumentasjon på at rommet tilhører boenheten, med mindre dette er angitt særskilt. Rom utenfor boenheten kan omdisponeres av borettslaget/sameiet og dette kan påvirke boligens BRA. Vær oppmerksom på at NS 3940:2023 og eierseksjonsloven har ulik definisjon av fellesareal. Ved arealmåling gjelder NS 3940:2023 som definerer fellesareal slik: "Delen av bygning som brukes av to eller flere bruksenheter eller til bygningens forvaltning, drift eller vedlikehold.
- I en overgangsperiode skal rapporter som benyttes i boligomsetningen eller dersom det er en del av oppdraget også opplyse om fordelingen mellom P-ROM og S-ROM med utgangspunkt i definisjonene som fremkommer av veiledningen til Norsk Standard 3940 Areal- og volum-beregninger av bygninger fra 2012. Fordelingen mellom P-ROM og S-ROM er basert på veiledningen og bygningssakkyndiges eget skjønn. P-ROM er måleverdige rom som benyttes til kort eller langt opphold. S-ROM er måleverdige rom som benyttes til lagring, og tekniske rom. Bruken av et rom på befaringstidspunktet har betydning for om rommet defineres som P-ROM eller S-ROM. Dette betyr at rommet både kan være i strid med teknisk forskrift og mangle godkjenning i kommunen for den aktuelle bruken, uten at dette vil få betydning for valg av arealkategori.
- Se øvrig informasjon om areal i rapporten, Norsk Standard 3940 (2012 og 2023) og veiledningen til disse.

PERSONVERN

iVerdi AS, bygningssakkyndig og takstforetaket behandler personopplysninger som bygningssakkyndig trenger for å kunne utarbeide rapporten. Personvernerklæring med informasjon om bruk av personopplysninger og dine rettigheter finner du her [Personvernerklæring - iVerdi](#)

DELING AV PERSONOPPLYSNINGER FOR TRYGGERE BOLIGHANDEL OG MULIG RESERVASJON

Norsk takst og deres samarbeidspartnere benytter personopplysninger fra rapporten for analyse- og statistikkformål, samt utvikling og drift av produkter og tjenester for takstbransjen og andre aktører i bolig-omsetningen. Les mer om dette og hvordan du kan reservere deg på <https://www.norsktakst.no/norsk/om-norsk-takst/personvernerklæring/reservasjon/>

Vendu lager en boliganalyse basert på opplysninger fra rapporten. Les mer om dette og hvordan du kan reservere deg her: <https://samtykke.vendu.no/HJ1146>

KLAGEORDNING FOR FORBRUKERE

Er du som forbruker misfornøyd med bygningssakkyndiges arbeid eller opptreden ved taksering av bolig eller fritidshus, se www.takstklagenemnd.no for mer informasjon