



Tilstandsrapport

 Enebolig

 Krokåshaugane 94 B, 5308 KLEPPESTØ

 ASKØY kommune

 gnr. 14, bnr. 173

Sum areal alle bygg: BRA: 401 m² BRA-i: 379 m²



Befaringsdato: 19.08.2024

Rapportdato: 22.10.2024

Oppdragsnr.: 20334-1860

Referansenummer: VN1191

Autorisert foretak: Bjerk Takst AS

Sertifisert Takstingeniør: Kristoffer Bjerk Hansen

Vår ref: Kristoffer Bjerk
Hansen



Rapporten kan brukes i inntil ett år etter befaringsdatoen, og kan ikke gjenbrukes ved flere boligsalg i denne perioden. For eiendomsoverdragelser fra 1.1.2024, må selger sørge for at areal i rapporten er oppdatert og følger ny bransjestandard for areal. Skjer det endringer, oppstår skader også videre på boligen, bør du som selger be om oppdatert rapport.

Norsk takst

Norsk takst er bransjeorganisasjonen for landets bygningsakkyndige og takstforetak, med om lag 1400 sertifiserte medlemmer fordelt på omtrent 1000 bedrifter. I boligomsetningen regnes takstrapportene som et helt avgjørende element i den informasjonen som gjøres tilgjengelig for kjøper. Årlig leverer medlemmene rundt 120.000 slike takster. Det gir unik oversikt over norske boliger, og bidrar til at alle oppdrag kan utføres med utgangspunkt i erfaringsbasert kvalitet.



Det stilles høye krav til utdanning, sertifisering og yrkesetikk. Norsk takst er opptatt av at boligomsetningen skal være trygg, og legger vekt på å opptre uavhengig av andre bransjeaktører. Bygningsakkyndige fakturerer sine tjenester uten hensyn til hvilken pris som oppnås, og skal heller ikke på annen måte ha noen egeninteresse knyttet til handelen.

Uavhengighet og god fagkunnskap har over tid bygget troverdighet og tillit. Både selger og kjøper skal kunne stole på bygningsakkyndiges vurderinger. For tilfeller der det likevel skulle oppstå misnøye med utført arbeid, har vi sammen med Forbrukerrådet etablert en klagenemnd.

Norsk takst har en sentral rolle i utviklingen av norske standarder, regler og profesjonsprinsipper, og representerer bransjen i alle relevante internasjonale fora. Dette sikrer at norske bygningsakkyndige tidlig kan tilpasse seg krav og bransjetrender fra utlandet, samtidig som takseringsfaget får en norsk stemme på verdensbasis. Organisasjonen bidrar i næringspolitisk sammenheng, og har vært en pådriver for å sikre at lover og regler gir trygghet for forbrukerne i boligomsetningen.

Bjerk Takst AS

Bjerk Takst AS så dagens lys den 3. januar 2013, grunnlagt av Kristoffer Bjerk Hansen. Kristoffer har bakgrunn som tømmer og byggmester, og hans dedikasjon til faget førte ham til takstbransjen. Bjerk Takst AS utfører omtrent 400 rapporter årlig, primært innen områder som tilstandsrapporter, verditakster, og forenklete verdivurderinger.

I 2022 ble Silje en verdifull tilvekst til teamet som saksbehandler. Hennes tilstedeværelse har styrket Bjerk Taksts evne til å håndtere ulike oppgaver og sørge for effektiv saksbehandling.



Rapportansvarlig

Kristoffer Bjerk Hansen
Uavhengig Takstingeniør
post@bjerk-takst.no
936 32 622



Dette trenger du å vite om tilstandsrapporten



Hva er en tilstandsrapport?

En tilstandsrapport beskriver synlige skader/avvik eller tegn på skader/avvik på boligen. Rapporten fremhever vanligvis ikke positive egenskaper ved boligen.



Hva vurderer en bygningsakkyndig?

Den bygningsakkyndige vurderer boligen ut fra hva man kan forvente av en bygning av samme alder og type. Vurderingen gjøres som regel mot hvordan det var vanlig å bygge og regler som gjaldt da boligen ble oppført (søknadstidspunktet). Forhold som er vanlige for bygningens alder, slik som slitasje etter normal bruk regnes ikke som avvik.



Hva inneholder tilstandsrapporten?

Den bygningsakkyndige undersøker rom og bygningsdeler slik det kommer frem av [Forskrift til avhendingsloven](#). Tilstandsrapporten inneholder bare avvik som den bygningsakkyndige kan se eller kontrollere med enkle hjelpemidler. Det gjøres ikke nærmere undersøkelser slik som åpning av vegger eller andre bygningsdeler. I vegg mot våtrom og rom under terreng kan det borres et hull for å gjøre enkle undersøkelser slik som fuktsøk.

Når du kjøper en brukt bolig

Når du kjøper en brukt bolig, er det viktig å være oppmerksom på at dette ikke kan sammenlignes med å kjøpe en ny bolig. Måten boligen ble bygget på kan være annerledes enn i dag. Bygninger svekkes over tid, og utsettes for slitasje blant annet på grunn av bruk og vær og vind. Mange boliger fornyes helt eller delvis, noen i flere omganger, eller det oppføres tilbygg. Særlig for boliger som er pusset opp eller endret, er det viktig å merke seg at fornyelse av overflater ikke nødvendigvis betyr at bygningsdeler under er forbedret.

Vurdering mot byggeår

Den bygningsakkyndige vil vurdere boligen mot hvordan det var vanlig å bygge og regler som gjaldt da bygningen ble oppført (søknadstidspunktet). Den bygningsakkyndige ser etter avvik som har betydning for og som reduserer boligens funksjon og verdi, og som kommer frem av Forskrift til avhendingslova. Noen rom og bygningsdeler slik som bad og vaskerom, og forhold som gjelder sikkerhet mot brann, rekkverk og trapper osv., vil den bygningsakkyndige vurdere mot dagens regelverk. Etter dagens regelverk vil disse kunne få en tilstandsgrad 2 eller 3 uten at det nødvendigvis er krav om at avviket må utbedres.

Tilstandsrapporten beskriver ikke hele boligen

BYGNINGSSAKKYNDIGE SER FOR EKSEMPEL IKKE PÅ (MED MINDRE BYGNINGSDELEN ER NEVNT I RAPPORTEN)

- vanlig slitasje og normal vedlikeholdstilstand
- bagatellmessige forhold som ikke påvirker bygningens bruk eller verdi vesentlig
- etasjeskillere
- tilleggsbygg slik som garasje, bod, anneks, naust også videre
- utvendige trapper
- støttemurer
- skjulte installasjoner
- installasjoner utenfor bygningen
- full funksjonstesting av el- og VVS-installasjoner
- geologiske forhold og bygningens plassering på grunnen
- bygningens planløsning
- bygningens innredning
- løsløre slik som hvitevarer
- utendørs svømmebasseng og pumpeanlegg
- bygningens estetikk og arkitektur
- bygningens lovlighet (bortsett fra bruksendringer, brannceller og forhold som åpenbart kan påvirke helse, miljø og sikkerhet)
- fellesarealer (med mindre boligeier har vedlikeholdsplikt for fellesarealer og dette er kjent for bygningsakkyndig, eller fellesarealet har en særlig tilknytning til boligen).

© iVerdi 2023 © Norsk takst 2023

Malen til denne rapporten, inkludert standardtekstene fra Norsk takst, er vernet etter åndsverkloven og kan kun benyttes av medlemsforetakene i Norsk takst og av takstingeniører som er sertifisert i slikt foretak, samt av kunder hos iVerdi og studenter hos NEAK. For andre aktører er eksemplarframstilling av malen og standardtekster, som utskrift og annen kopiering til bruk som grunnlag for tilsvarende rapporter, bare tillatt når det er hjemlet i lov (kopiering til privat bruk, sitat o.l.) eller avtale med Norsk Takst ([Forside](#)) eller iVerdi ([Hjem-iVerdi](#)).

Utnyttelse i strid med lov eller avtale kan medføre erstatnings- og straffansvar.

Dette trenger du å vite om tilstandsrapporten

Tilstanden vurderes med ulike tilstandsgrader

Tilstanden gir uttrykk for en gitt forventet tilstand, blant annet vurdert ut fra alder og normal bruk. Ved Tilstandsgrad 0 (TG0) og Tilstandsgrad 1 (TG1) gir den bygningssakkyndige normalt ingen begrunnelse for valg av tilstandsgrad. Grunnen er at bygningen eller bygningsdelen da bare har normal slitasje. Ved skjulte konstruksjoner kan alder alene avgjøre tilstandsgrad. Når bygningssakkyndige anbefaler tiltak, for eksempel utbedringer, må brukeren av rapporten vurdere om tiltakene er nødvendige og lønnsomme. Når den bygningssakkyndige velger tilstandsgrad, baseres vurderingen på faste kriterier som følger av gjeldende bransjestandard for Teknisk tilstandsanalyse ved omsetning av bolig og Forskrift til avhendingslova.



TILSTANDSGRAD 0, TG0: INGEN AVVIK

Bygningsdelen skal være tilnærmet ny, ikke vise tegn på slitasje og det skal være lagt frem dokumentasjon på faglig god utførelse. Det er ingen merknader til delen.



TILSTANDSGRAD 1, TG1: MINDRE AVVIK

Bygningsdelen skal bare ha normal slitasje, og straktiltak skal ikke anses som nødvendig. Graden kan også brukes når delen er ny, men der dokumentasjon på faglig god utførelse mangler.



TILSTANDSGRAD 2, TG2: VESENTLIGE AVVIK OG MINDRE AVVIK SOM ETTER NS 3600 GIR TG 2

Bygningsdelen skal enten ha feil utførelse, en skade eller symptomer på skade, sterk slitasje eller nedsatt funksjon. Graden gis når bygningsdelen trenger vedlikehold eller tiltak i nær fremtid. Graden skal også brukes når delen er gammel og det er grunn til å varsle om faren for skader på grunn av alderen, eller når det er grunn til å overvåke delen spesielt på grunn av fare for større skader eller følgeskader.

Ved avvik som ikke krever umiddelbare tiltak (ingen umiddelbar kostnad) så blir TG2 markert med en lysere farge.



TILSTANDSGRAD 3, TG3: STORE ELLER ALVORLIGE AVVIK

Denne tilstandsgraden brukes ved kraftige tegn på forhold som man må regne med trenger utbedring straks eller innen kort tid. Det er påvist funksjonssvikt eller sammenbrudd.



IKKE UNDERSØKT/IKKE TILGJENGELIG FOR UNDERSØKELSE

Det kan være avvik/skader som ikke er avdekket.

Hva er et anslag på utbedringskostnad?

Hva det vil koste å utbedre rom eller bygningsdeler, er et forsiktig anslag basert på nåværende kvalitet, registrert avvik og angitte tiltak i rapporten. Anslaget er gitt på generelt grunnlag og må ikke forveksles med et pristilbud fra en håndverker. Det kan foreligge avvik og tiltak som ikke kommer frem av rapporten. Utbedringskostnad avhenger blant annet av personlige valg av og markedspris på materialer og tjenesteyter.

I rapporten skal det settes anslag for utbedringskostnad for TG3, og slikt anslag kan også gis ved TG2.



Beskrivelse av eiendommen

Takstobjektet:

Enebolig over tre plan.

Sørvendt altan på 31,3 m² med utgang fra stue.

Sør-østvendt altan på 11,2 m² med utgang fra kjøkken.

Sør-vestvendt terrasse på 53,3 m² med utgang fra stue u.etg.

Tilhørende utvendig garasje på 21,9 m².

Generelt:

Boligens alder tilsier at det ved ombygging/modernisering kan fremkomme feil og mangler. En må være klar over at boligen opprinnelig er fra 1990 og at bygningsdeler som ikke er skiftet kan være på slutten av sin levetid. Det er viktig å påpeke at bygningen anses å være oppført i henhold til de forskrifter som gjaldt da dette huset ble bygget, og det må derfor påregnes et avvik i forhold til dagens standard.

Enebolig - Byggeår: 1990

UTVENDIG

[Gå til side](#)

Taktekking:

Taksperrer er tekket med sutak, lekter og glassert tegltakstein.

Pipe er utvendig kledd med blikk.

Nedløp og beslag:

Innebygde takrenner, nedløp i plast.

Beslag/takhetter i aluminium/stål.

Veggkonstruksjon:

Ytterveggene er utført i trekonstruksjoner med utvendig trekledning.

Takkonstruksjon:

Valmtak.

Konstruksjon av taksperrer.

Vinduer:

Isolerglass i trekarmer og pvc karmer.

Dører:

Ytterdør u.etg: Malt dørblad.

Terrassedør u.etg: Hvitt pvc dørblad med felt av isolerglass.

Ytterdør 1.etg: Malt dørblad med felt av isolerglass.

Ytterdør vaskerom: Malt dørblad.

Altandør kjøkken: Malt dørblad med felt av isolerglass.

Altandør stue: Pvc skyvedør med felt av isolerglass.

Altan:

Sør-østvendt altan på 11,2 m² med utgang fra kjøkken.

Sørvendt altan på 31,3 m² med utgang fra stue. Altanen er belagt med fliser.

Terrasse:

Sør-vestvendt terrasse på 53,3 m² med utgang fra stue u.etg.

[Gå til side](#)

INNENDIG

Rom u.etg:

- Entré: Laminat på gulv, malt platekledning på vegger og i himling.

- Gang: Keramiske fliser på gulv, malt platekledning på vegger og i himling.

- Trappegang: Keramiske fliser på gulv, malt platekledning på vegger og i himling.

- Sov 1: Laminat på gulv, malt platekledning på vegger og takplater i himling.

- Sov 2: Laminat på gulv, malt platekledning på vegger og takplater i himling.

- Sov 3: Laminat på gulv, malt platekledning og malt mur på vegger og takplater i himling.

Beskrivelse av eiendommen

- Stue: Laminat på gulv, malt platekledning og malt mur på vegger og takplater i himling.

Rom 1.etg:

- Entré/gang: Laminat på gulv, malt platekledning på vegger og i himling.
- Gang: Laminat på gulv, malt platekledning på vegger og takplater i himling.
- Trappeganger: Laminat på gulv, malt platekledning på vegger og takplater i himling.
- Sov 1: Laminat på gulv, malt platekledning på vegger og takplater i himling.
- Sov 2: Laminat på gulv, malt platekledning på vegger og takplater i himling.
- Sov 3: Laminat på gulv, malt platekledning på vegger og takplater i himling.
- Stue: Laminat på gulv, malt platekledning på vegger og i himling.

Rom 2.etg:

- Gang: Furubord på gulv, malt platekledning på vegger og takplater i himling.
- Sov: Furubord på gulv, malt panel på vegger og takplater i himling.

Etasjeskiller/gulv mot grunn:

Gulv mot grunn i betong.
Etasjeskiller i trebjelkelag.

Radon:

Det er ikke foretatt radonmålinger og bygget er heller ikke utført med radonsperre.

Forslag:

Det er ikke foretatt radonmålinger, og bygget er heller ikke utført med radonsperre. Iht. radonkart ligger eiendommen på «moderat til lav radon aktsomhetsgrad».

Pipe og ildsted:

Skorstein i murkonstruksjoner.
Det er ikke installert ildsted i boligen.
Sotluke på sov 3 u.etg.

Rom under terreng:

Grunnmuren ligger mot tilfylte masser.
Utforete kjellervegger i u.etg, dette ansees som risikokonstruksjon.
Hulltaking er foretatt, uten å påvise unormale forhold.

Innvendig trapp:

U.etg. til 1.etg:
Malt trapp med lukkede trinn.

Behandlete overflater i trinn.

1.etg. til 2.etg:

Malt trapp med lukkede trinn.
Behandlete overflater i trinn.

Innvendige dører:

Malte tredører og furu fyllingsdør.
- B-30 brannør mellom trappegang-teknisk rom.
- Dør med glassfelt mellom entré/gang-gang.

VÅTROM

Bad u.etg:

Areal: 5,3 m².

Badet er opplyst fra byggeår.

Keramiske fliser på gulv, malt platekledning på vegger og takplater i himling.

Inneholder: Servant med møblement (ikke ferdig montert ved befaring) og toalett.
Sluk av plast.

Avtrekkventil i kasse.

Opplegg for bad:

Opplegg for bad

Badet var ved befaring ikke påbegynt.

Gulvet var av betong, vegger og tak av gips (vegg ikke ferdig platet).

Pga. overnevnte forhold er rommet ikke vurdert.

Bad 1.etg:

Areal: 5,0 m².

Keramiske fliser på gulv, keramiske fliser og malt strie på vegger og takplater i himling.

Inneholder: Servant med møblement/speil, belysning, opplegg for toalett, dusjgarnityr og innfellbart dusjhjørne.

Avtrekkventil i himling.

Sluk av plast.

Vaskerom:

Areal: 7,7 m².

Keramiske fliser på gulv, malt strie på vegger og takplater i himling.

Inneholder: Utslagsvask, innredning/skap, benkeplate og opplegg for vaskemaskin.

Avtrekkventil i himling.

Sluk av plast.

KJØKKEN

[Gå til side](#)

[Gå til side](#)

Beskrivelse av eiendommen

Kjøkken 1.etg:

Areal: 22,1 m².

Laminat på gulv,
malt platekledning på vegger
og takplater i himling.

Kjøkkeninnredning med profilerte fronter.

Inneholder: Laminert benkeplate, stål vaskekum
og opplegg for oppvaskmaskin.

Integrerte hvitevarer:

- Stekeovn.
- Platetopp.
- Mikrobølgeovn.
- Kjøleskap.
- Frysenskap.

Avtrekk:

Det er ingen avtrekk fra kjøkken.

Opplegg for kjøkken:

Kjøkkenet var ved befaring ikke påbegynt.

Gulvet var av laminat,
vegger av gips og himling av takplater.

Pga. overnevnte forhold er rommet ikke vurdert.

SPESIALROM

[Gå til side](#)

Toalettrom:

Areal: 5,2 m².

Keramiske fliser på gulv,
malt platekledning på vegger og i himling.
Innfelte spotlights i himling.

Inneholder: Servant med møblement/speil
og toalett.

Avtrekkventil i himling.

TEKNISKE INSTALLASJONER

[Gå til side](#)

Vannledninger:

Vannforsyningsrør av kobber.
- Stoppekran på teknisk rom.

Avløpsrør:

Det er avløpsrør av plast.

Ventilasjon:

Boligen har balansert ventilasjon.

Varmtvann:

Varmtvannsbereder på teknisk rom.
Volum: 297 liter. Produsert: 1990.

Vannbåren varme:

Vannbåren varme, fordeler på teknisk rom.

Elektrisk anlegg:

Sikringsskap i trappegang u.etg.

Inneholder: Automatsikringer,
jordfeilbryter og strømmåler.
Hovedsikring på 63 ampere.

Kurser:

- 32 ampere: 1 stk.
- 20 ampere: 2 stk.
- 16 ampere: 10 stk.
- 10 ampere: 7 stk.

Branntekniske forhold:

Bygget har brannslukningsapparat og
røykvarslere.

- Slukkeapparat og røykvarslere er montert etter
befaring.

[Gå til side](#)

TOMTEFORHOLD

Byggegrunn:

Det er ukjent byggegrunn.

Drenering:

Grunnmuren ligger mot tilfylte masser.

Grunnmur og fundamentere:

Grunnmur/fundamenter av betong.

Terrenghforhold:

Bygningen er delvis oppført under
bakkenivå og terrenget rundt bygget
er varierende.

Utvendig vann- og avløp:

Utvendige vann og avløpsrør av ukjent type.
Opplyst tilkoblet privat vann og avløp.

Arealer

[Gå til side](#)

Forutsetninger og vedlegg

[Gå til side](#)

Beskrivelse av eiendommen

Lovlighet

[Gå til side](#)

Enebolig

- Det foreligger godkjente og byggemeldte tegninger, men det er avvik fra disse.
- Planløsning er stedvis endret i forhold til tegning.
- Flere rom har endret bruk i forhold til tegning.

Sammendrag av boligens tilstand

Fordeling av tilstandsgrader

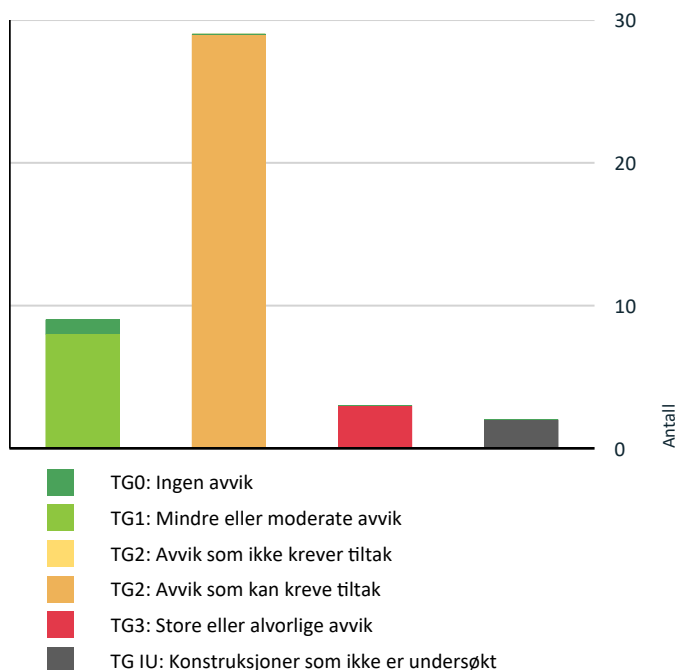

Vil du vite mer om tilstandsgrader? Se side 4.

Anslag på utbedringskostnad

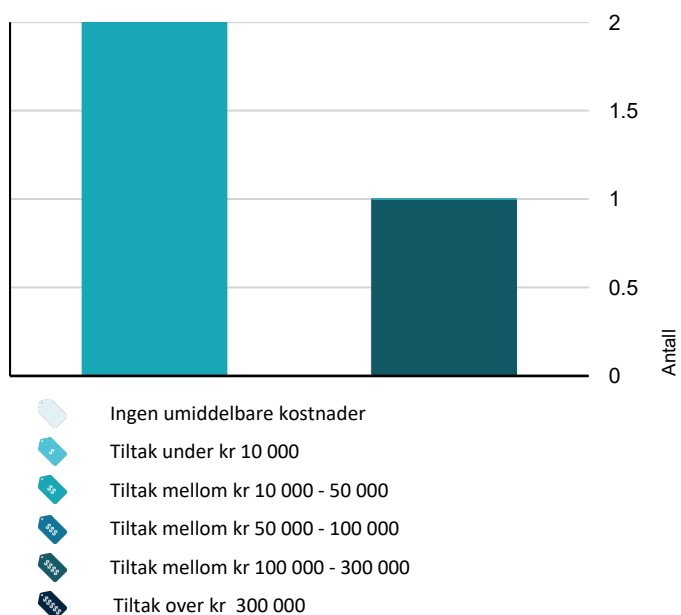

Hva er anslag på utbedringskostnad? Se side 4.

Spesielt for dette oppdraget/rapporten

Ved befaring var boligen møblert med blant annet innbo og gjenstander. Dette begrenser tilgangen og muligheten for å kontrollere deler av boligen.

Ved befaring var deler av boligen under oppgradering. Dette begrenser muligheten for å vurdere bygningsdelene.

I denne rapporten er det ikke satt kostnadsestimat for bygningsdeler med tilstandsgrad 2. I forskrift til avhendingsloven er det henvist til at det bare er nødvendig å sette kostnadsestimat for bygningsdeler med tilstandsgrad 3. Det vil derfor være feil på søylediagram og oversikt tidlig i denne rapporten som gjelder avvik med og uten tiltak. Eventuelle avvik som krever, eller kan kreve tiltak står under de enkelte punkter i hovedrapporten. Kostnadsestimat for bygningsdeler med tilstandsgrad 2, må eventuelt bestilles som tillegg.

Eier var ikke til stede ved befaringen. Det betyr at det kan være manglende opplysninger og informasjon om mulige feil og mangler på boligen/eiendommen. Jeg oppfordrer derfor potensielle interessenter til å foreta en grundig undersøkelse av eiendommen og boligen.

Rapporten kan brukes i inntil ett år etter befaringdatoen, og kan ikke gjenbrukes ved flere boligsalg i denne perioden. Skjer det endringer, oppstår skader også videre på boligen, bør du som selger be om oppdatert rapport.

Oppsummering av avvik

Vil du vite mer? Se på rommet eller bygningsdelen senere i rapporten.

Enebolig

! TG 3 STORE ELLER ALVORLIGE AVVIK

! **Utvendig > Terrasse** [Gå til side](#)

! **Våtrom > U.etg. > Bad > Generell** [Gå til side](#)

! **Våtrom > 1.etg. > Bad > Sluk, membran og tettesjikt** [Gå til side](#)

! TG IU KONSTRUKSJONER SOM IKKE ER UNDERSØKT

! **Våtrom > U.etg. > Bad > Tilliggende konstruksjoner våtrom** [Gå til side](#)

! **Tomteforhold > Septiktank** [Gå til side](#)

Sammendrag av boligens tilstand

! TG 2 AVVIK SOM KAN KREVE TILTAK

- ! Utvendig > Takteking [Gå til side](#)
- ! Utvendig > Nedløp og beslag [Gå til side](#)
- ! Utvendig > Vinduer [Gå til side](#)
- ! Utvendig > Dører [Gå til side](#)
- ! Utvendig > Altan [Gå til side](#)
- ! Utvendig > Altan [Gå til side](#)
- ! Innvendig > Etasjeskille/gulv mot grunn [Gå til side](#)
- ! Innvendig > Radon [Gå til side](#)
- ! Innvendig > Innvendige trapper [Gå til side](#)
- ! Innvendig > Innvendige dører [Gå til side](#)
- ! Våtrom > 1.etg. > Vaskerom. > Overflater Gulv [Gå til side](#)
- ! Våtrom > 1.etg. > Vaskerom. > Sluk, membran og tettesjikt [Gå til side](#)
- ! Våtrom > 1.etg. > Vaskerom. > Sanitærutstyr og innredning [Gå til side](#)
- ! Våtrom > 1.etg. > Vaskerom. > Ventilasjon [Gå til side](#)
- ! Våtrom > 1.etg. > Bad > Overflater vegger og himling [Gå til side](#)
- ! Våtrom > 1.etg. > Bad > Overflater Gulv [Gå til side](#)
- ! Våtrom > 1.etg. > Bad > Sanitærutstyr og innredning [Gå til side](#)
- ! Våtrom > 1.etg. > Bad > Ventilasjon [Gå til side](#)
- ! Kjøkken > 1.etg. > Kjøkken > Overflater og innredning [Gå til side](#)
- ! Kjøkken > 1.etg. > Kjøkken > Avtrekk [Gå til side](#)
- ! Spesialrom > 1.etg. > Toalettrom > Overflater og konstruksjon [Gå til side](#)
- ! Tekniske installasjoner > Vannledninger [Gå til side](#)
- ! Tekniske installasjoner > Avløpsrør [Gå til side](#)

- ! Tekniske installasjoner > Ventilasjon [Gå til side](#)
- ! Tekniske installasjoner > Varmtvannstank [Gå til side](#)
- ! Tekniske installasjoner > Vannbåren varme [Gå til side](#)
- ! Tekniske installasjoner > Elektrisk anlegg [Gå til side](#)
- ! Tomteforhold > Drenering [Gå til side](#)
- ! Tomteforhold > Utvendige vann- og avløpsledninger [Gå til side](#)

Tilstandsrapport

ENE BOLIG



Byggeår
1990

Kommentar
Opplyst fra Ambita

Standard

Bygget har normal standard iht. byggeår.

Vedlikehold

Bygget fremstår som normalt vedlikeholdt.

- Noe vedlikehold må påregnes.

Tilbygg / modernisering

2023	Modernisering	Lagt membran, fliser, våtromsstripe med våtromsmaling på vaskerom 1.etg. (ufaglært).
2023	Modernisering	Lagt ny membran på gulv og vegger, fliser på gulv og dusjhjørne i tillegg til våtromsstripe med våtromsmaling bad 1.etg. (ufaglært).
2023	Modernisering	Huset er malt to strøk.
2023	Modernisering	Bytte av alle halogen spotter til led spotter. Fjernet gamle omformere, trekt nye kabler og installert nye spotter - utført av elektriker firma med dokumentasjon på utført jobb (Elektro-Teknikk AS).
		Overnevnte forhold er opplyst fra egenerklæring.

UTVENDIG

! TG 2 Takteking

Punktet må sees i sammenheng med Takkonstruksjon/Loft

Taksperrer er teknet med sutak, lekter og glassert tegltakstein.

Pipe er utvendig kledd med blikk.

- Taket ble observert fra bakkenivå på befaringdagen.

Vurdering av avvik:

- Mer enn halvparten av forventet brukstid er passert på taktekingen.
- Mer enn halvparten av forventet brukstid er passert på undertak.
- Det er enkelte knekte taksten.

Konsekvens/tiltak

- Lokal utbedring må utføres.
- Overvåk tilstanden jevnlig. For å få tilstandsgrad 0 eller 1 må tekkingen skiftes ut, men tidspunktet for når dette er nødvendig er vanskelig å si noe om.

! TG 2 Nedløp og beslag

Innebygde takrenner, nedløp i plast.

Beslag/takhetter i aluminium/stål.

Vurdering av avvik:

- Mer enn halvparten av forventet brukstid er passert på renner/nedløp/beslag.
- En del flassende overflater og rust på beslag.
- Innebygde takrenner ansees som risikokonstruksjon (større mulighet for fukt).

Konsekvens/tiltak

- Overvåk tilstanden jevnlig. For å få tilstandsgrad 0 eller 1 må beslag/renner/nedløp skiftes ut, men tidspunktet for når dette er nødvendig er vanskelig å si noe om.

! TG 1 Veggkonstruksjon

Ytterveggene er utført i trekonstruksjoner med utvendig trekledning.

Det gjøres oppmerksom på at vurderinger av fasadene er foretatt fra bakkenivå. Det er ikke mulig å si noe om bakomliggende konstruksjoner uten inngrep.

! TG 1 Takkonstruksjon/Loft

Punktet må sees i sammenheng med Takteking

Valmtak.

Konstruksjon av taksperrer.

! TG 2 Vinduer

Isolerglass i trekramer og pvc kramer.

- Varierende alder på vinduene.

Vurdering av avvik:

- Det er påvist at enkelte vinduer er vanskelig å åpne/lukke.
- Det er påvist noen glassruter som er punktert eller sprukne.

Tilstandsrapport

- Enkelte vinduer tar i karm.
- Vrider på et vindu i stue virker ikke.
- Sprekt glass i vindu på sov 2 1.etg.
- Enkelte vinduer framstår utvendig slitt.
- Trevinduer en antatt brukstid på 20-60 år.
- Mer enn halvparten av forventet brukstid er oppbrukt. Eldre vinduer har normalt sett dårligere isoleringsevne og dårligere vindtetting rundt karmen enn nyere vinduer.

Konsekvens/tiltak

- Det må påregnes noe vedlikehold og at enkelte vinduer må skiftes ut.
- Vinduer med punkterte/sprukne glass må påregnes skiftes ut, enten hele vinduet eller kun selve glassene.
- Om vinduer skal få TG:0 eller TG:1 må eldre vinduer byttes.

TG 2 Dører

Ytterdør u.etg: Malt dørblad.
Terrassedør u.etg: Hvitt pvc dørblad med felt av isolerglass.
Ytterdør 1.etg: Malt dørblad med felt av isolerglass.
Ytterdør vaskerom: Malt dørblad.
Altandør kjøkken: Malt dørblad med felt av isolerglass.
Altandør stue: Pvc skyvedør med felt av isolerglass (2019).

Vurdering av avvik:

- Det er påvist utetthet/åpning mellom dørblad og dørkarm. Dvs. at kaldtrekk kan oppstå.
- Det er avvik:
 - Skade i ytterdør u.etg.
 - Løst håndtak på altandør kjøkken.
 - Rust og irr på dørene utvendig.
 - Ytterdør vaskerom har synlig dagslys når den er lukket.
 - Tredører med glassfelt har en antatt brukstid på 20-40 år.
 - Mer enn halvparten av forventet brukstid er oppbrukt. Eldre dører har normalt sett dårligere isoleringsevne og dårligere vindtetting rundt karmen enn nyere dører.

Konsekvens/tiltak

- Tiltak:
 - Lokale tiltak må påregnes.
 - Om dørene skal få TG:0 eller TG:1 må eldre dører byttes.

TG 2 Altan

Sørvendt altan på 31,3 m² med utgang fra stue.
Altanen er belagt med fliser.

Rekkverk av aluminiumsprofiler og glassfelt.
Rekkverk ble kontrollert, høyden var 1,0 meter.

Vurdering av avvik:

- Mer enn halvparten av forventet brukstid er passert på tettesjikt/membran.
- Flisene har bom (hulrom under) eller er løse.
- Flussende murpuss på dekkekant.

Konsekvens/tiltak

- Tidspunkt for utskiftning av tettesjikt/membran nærmer seg ut ifra alder på dagens tekking.
- Puss bør utbedres.

TG 3 Terrasse

Sør-vestvendt terrasse på 53,3 m² med utgang fra stue u.etg.
Trebjelkelag belagt med terrassebord.

Vurdering av avvik:

- Det er ikke montert rekkverk.

Konsekvens/tiltak

- Rekkverk må monteres for å lukke avviket.

Kostnadsestimat: 10 000 - 50 000

TG 2 Altan

Sør-østvendt altan på 11,2 m² med utgang fra kjøkken.
Trebjelkelag belagt med terrassebord.

Rekkverk av liggende bord og 6" toppbord.
Rekkverk ble kontrollert, høyden var 0,92 meter,
bør ikke være under 1,0 meter.

Vurdering av avvik:

- Rekkverket er for lavt i forhold til dagens krav til rekkverkshøyder.
- Ved befaring manglet de ytterste terrassebordene.

Konsekvens/tiltak

- Det er ikke krav om utbedring av rekkverkshøyde opp til dagens forskriftskrav.
- Manglende terrassebord må monteres.

INNVENDIG

TG 1 Overflater

Tilstandsrapport

Rom u.etg:

- Entré: Laminat på gulv, malt platekledning på vegger og i himling.
- Gang: Keramiske fliser på gulv, malt platekledning på vegger og i himling.
- Trappegang: Keramiske fliser på gulv, malt platekledning på vegger og i himling.
- Sov 1: Laminat på gulv, malt platekledning på vegger og takplater i himling.
- Sov 2: Laminat på gulv, malt platekledning på vegger og takplater i himling.
- Sov 3: Laminat på gulv, malt platekledning og malt mur på vegger og takplater i himling.
- Stue: Laminat på gulv, malt platekledning og malt mur på vegger og takplater i himling.

Rom 1.etg:

- Entré/gang: Laminat på gulv, malt platekledning på vegger og i himling.
- Gang: Laminat på gulv, malt platekledning på vegger og takplater i himling.
- Trappeganger: Laminat på gulv, malt platekledning på vegger og takplater i himling.
- Sov 1: Laminat på gulv, malt platekledning på vegger og takplater i himling.
- Sov 2: Laminat på gulv, malt platekledning på vegger og takplater i himling.
- Sov 3: Laminat på gulv, malt platekledning på vegger og takplater i himling.
- Stue: Laminat på gulv, malt platekledning på vegger og i himling.

Rom 2.etg:

- Gang: Furubord på gulv, malt platekledning på vegger og takplater i himling.
- Sov: Furubord på gulv, malt panel på vegger og takplater i himling.

mrk:

- En del overflate arbeider og listing var ikke ferdigstilt ved befaring.

Generelt:

Normal bruksslitasje på overflater.
Våtrommene og kjøkken er beskrevet i egen rubrikk.
S-rom er ikke beskrevet.

Vær oppmerksom på at det som regel vil være div. mindre hull i overflater etter bilder/hyller etc. og noe misfarge/skjolder hvor bilder, hyller/ møblement etc. har vært plassert. På gulv vil det som regel være div. slitasje, og noe misfarge/ riper etc. hvor møblement har vært plassert. Dette er normalt i en fraflyttet bo-enhet, og slike mindre "avvik" er å anse som normalt. Det tas forbehold om at type overflate kan avvike noe.

TG 2 Etasjeskille/gulv mot grunn

Gulv mot grunn i betong.

Etasjeskiller i trebjelkelag.

mrk:

- Mindre ujevnheter/skjevheter er normalt ihht. byggeår/alder.
- Vurdering er ikke utført etter NS 3600, men vil gi en indikator på skjevheter i etasjeskiller.
- Målinger er utført punktvis på tilfeldige utvalgte plasser.

Vurdering av avvik:

- Målt høydeforskjell på over 15 mm gjennom hele rommet. Tilstandsgrad 2 gis med bakgrunn i standardens krav til godkjente måleavvik.

Konsekvens/tiltak

- For å få tilstandsgrad 0 eller 1 må høydeforskjeller rettes opp. Det vil imidlertid sjelden være økonomisk rasjonelt som et enkeltstående tiltak i en bolig som dette. Dersom boligen en gang skal renoveres, kan man vurdere slike tiltak.

TG 2 Radon

Det er ikke foretatt radonmålinger og bygget er heller ikke utført med radonsperre.

Vurdering av avvik:

- Radonmålinger er ikke foretatt, heller ikke andre tiltak mot radon, eiendommen ligger i et område som i NGU Radon aktsomhetskart er definert med "moderat til lav" aktsomhetsgrad

Konsekvens/tiltak

- Det bør gjennomføres radonmålinger.

Pipe og ildsted

Skorstein i murkonstruksjoner.

Det er ikke installert ildsted i boligen.

Sotluke på sov 3 u.etg.

mrk:

- Anbefalt med ubrennbar plate under sotluke.
- Pipe over tak er vurdert under punktet "taktekking". Øvrig del av pipen er ikke inspisert/vurdert, da dette ikke er et av kontrollpunktene i forskrift til avhendingsloven.

TG 1 Rom Under Terreng

Punktet må sees i sammenheng med 'Drenering'

Grunnmuren ligger mot tilfylt masse.

Utforete kjellervegger i u.etg, dette ansees som risikokonstruksjon. Hulltaking er foretatt, uten å påvise unormale forhold.

TG 2 Innvendige trapper

Tilstandsrapport

U.etg. til 1.etg:
Malt trapp med lukkede trinn.
Behandlete overflater i trinn.

1.etg. til 2.etg:
Malt trapp med lukkede trinn.
Behandlete overflater i trinn.

Vurdering av avvik:

- Åpninger i rekkverk er større enn dagens forskriftskrav til rekkverk i trapper.
- Det mangler håndløper på vegg i trappeløpet.

U.etg. til 1.etg:
- Lysåpning rekkverk: ca. 11 cm, bør ikke være over 10 cm.

1.etg. til 2.etg:
- Mangler håndløper på en side i trapp.

Konsekvens/tiltak

- Det er ikke krav om utbedring av åpninger opp til dagens krav.
- Håndløper må monteres på vegg for å tilfredsstille krav på byggetidspunktet.

! TG 2 Innvendige dører

Malte tredører og furu fyllingsdør.
- B-30 brannør mellom trappegang-teknisk rom.
- Dør med glassfelt mellom entré/gang-gang.

Vurdering av avvik:

- Det er påvist avvik som tilsier at det bør foretas tiltak på enkelte dører.
- Enkelte dører tar i karm.
- Enkelte dører var tatt av karm ved befarings.

Konsekvens/tiltak

- Enkelte dører må justeres.

VÅTROM

1.ETG. > VASKEROM.

Generell

Areal: 7,7 m².
Keramiske fliser på gulv, malt strie på vegger og takplater i himling.
Inneholder: Utslagsvask, innredning/skap, benkeplate og opplegg for vaskemaskin.
Avtrekkssystem i himling.
Sluk av plast.

1.ETG. > VASKEROM.

! TG 1 Overflater vegger og himling

Malt strie på vegger og takplater i himling.

1.ETG. > VASKEROM.

! TG 2 Overflater Gulv

Keramiske fliser på gulv med underliggende elektriske varmekabler.

Vurdering av avvik:

- Det er avvik:
- Fliser framstår ufagmessig (ujevnt) lagt.

Konsekvens/tiltak

- Tiltak:
- Bygningsdelen fungerer med avviket.

1.ETG. > VASKEROM.

! TG 2 Sluk, membran og tettesjikt

Sluk av plast.
Ukjent tettesjikt/membran.

Vurdering av avvik:

- Sluk har begrenset mulighet for inspeksjon og rengjøring.

Konsekvens/tiltak

- Tilgang til sluk må bedres både for inspeksjon og rengjøring.

1.ETG. > VASKEROM.

! TG 2 Sanitærutstyr og innredning

Inneholder: Utslagsvask, innredning/skap, benkeplate og opplegg for vaskemaskin.

Vurdering av avvik:

- Det er avvik:
- Opplegg til vaskemaskin var ikke ferdig ved befaring.

Konsekvens/tiltak

- Tiltak:
- Opplegg til vaskemaskin ferdigstilles for å lukke avvik.

1.ETG. > VASKEROM.

! TG 2 Ventilasjon

Det er balansert ventilasjon, ventil i himling.

Vurdering av avvik:

- Det etablerte avtrekkssystemet fungerer ikke tilfredsstillende.
- Avtrekket var ikke i gang ved befaring.

Konsekvens/tiltak

- Andre tiltak:
- Avtrekket bør kontrolleres.

1.ETG. > VASKEROM.

! TG 1 Tilliggende konstruksjoner våtrom

Tilstandsrapport

Hulltaking er foretatt uten å påvise unormale forhold.

U.ETG. > BAD

! TG 3 Generell

Areal: 5,3 m².
Badet er opplyst fra byggeår.
Keramiske fliser på gulv,
malt platekledning på vegger og takplater i himling.
Inneholder: Servant med møblement
(ikke ferdig montert ved befaring) og toalett.
Sluk av plast.
Avtrekksventil i kasse.

mrk:

- Våtrom eldre enn fra 1997 får automatisk TG:3,
det er derfor ikke foretatt videre undersøkelser.

Vurdering av avvik:

- Våtrommet må oppgraderes for å tåle normal bruk etter dagens krav.

Rommet framstår som eldre våtrom.

På bakgrunn av alder på membran/tettesjikt/sluk løsning,
risiko for lekkasje og skader må det påregnes utskifting.
Der er derfor heller ikke gjennomført en detaljert
tilstandsvurdering av hver enkel bygningsdel i rommet.

Konsekvens/tiltak

- Våtrommet må totalrenoveres. Alle forhold med tettesjikt, våtsone,
sluk m.m. må dokumenteres.

- Det er opp til ny eier å vurdere oppgradering.

For å oppfylle dagens krav til våtrom, medfører dette
betydelige utgifter. Det anbefales også å skifte vann-
og avløpsledninger i forbindelse med en eventuell oppgradering.

Kostnadsestimat: 100 000 - 300 000

U.ETG. > BAD

! TG IU Tilliggende konstruksjoner våtrom

På grunn av satt tilstandsgrad og alder er det ikke
boret hull for å undersøke tilliggende konstruksjoner.

1.ETG. > BAD

Generell

Areal: 5,0 m².
Keramiske fliser på gulv,
keramiske fliser og malt strie på vegger og takplater i himling.
Inneholder: Servant med møblement/speil, belysning,
opplegg for toalett, dusjgarnityr og innfellbart dusjhjørne.
Avtrekksventil i himling.
Sluk av plast.

1.ETG. > BAD

! TG 2 Overflater vegger og himling

Keramiske fliser og malt strie på vegger og takplater i himling.

Vurdering av avvik:

- Det er vindu/dør med ikke fuktbestandige materialer i våtsonen (ved vask, dusj, badekar, osv.), løsningen eller byggematerialet er uegnet

Konsekvens/tiltak

- Uegnede materialer må fuktbeskyttes/utskiftes.



Bildet viser dør i våtsone.

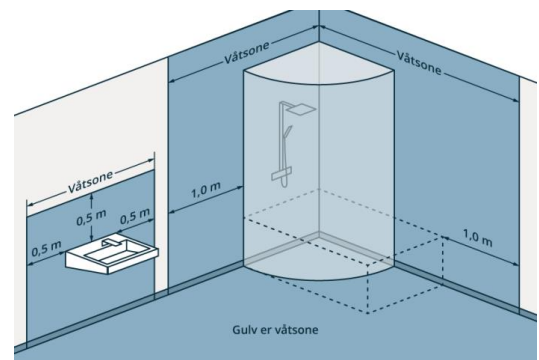

Bildet illustrerer våtsoner.

1.ETG. > BAD

! TG 2 Overflater Gulv

Keramiske fliser på gulv med underliggende elektriske varmekabler.

Vurdering av avvik:

- Det er påvist avvik i krav til høydeforskjell/fall-løsning på våtrommet.
- Lokalt fall til sluk i dusjsonen, ellers framstår gulvet flatt.

Konsekvens/tiltak

- Våtrommet fungerer med dette avviket.

- Bygningsdelen må byttes for å få TG:0 eller TG:1.

- Vær oppmerksom ved bruk. For å få tilstandsgrad 0 eller 1 må gulvet bygges om, for å få riktig fall til sluk. Det vil imidlertid sjelden være økonomisk rasjonelt som et enkeltstående tiltak. Ved en eventuell renovering, påse at badet bygges med riktig fall til sluk.

1.ETG. > BAD

! TG 3 Sluk, membran og tettesjikt

Tilstandsrapport

Sluk av plast.
Ukjent tettesjikt/membran.

Vurdering av avvik:

- Det er rundt sluk påvist en ikke-fagmessig utførelse av membran/tettesjikt/klemring.

- Det kan se ut som sluket er punktert med skrue hvor det ikke har vært skruehull.

Konsekvens/tiltak

- Det må foretas utbedring for å unngå fuktskader i konstruksjonen.

- Konstruksjonen bør som et minimum gjennomgås av rørlegger.

Kostnadsestimat: 10 000 - 50 000

1.ETG. > BAD

Sanitærutstyr og innredning

Inneholder: Servant med møblement/speil, belysning, opplegg for toalett, dusjgarnityr og innfellbart dusjhjørne.

Vurdering av avvik:

- Det er avvik:

- Det er opplegg for toalett i rommet, dette er i dag et hull i gulvet.

Konsekvens/tiltak

- Tiltak:

- Toalett bør monteres eller hull til rør bør sikres.

1.ETG. > BAD

Ventilasjon

Det er balansert ventilasjon, ventil i himling.

Vurdering av avvik:

- Det etablerte avtrekkssystemet fungerer ikke tilfredsstillende.

- Avtrekket var ikke i gang ved befaring.

Konsekvens/tiltak

- Andre tiltak:

- Avtrekket bør kontrolleres.

1.ETG. > BAD

Tilliggende konstruksjoner våtrom

Hulltaking er foretatt uten å påvise unormale forhold.

KJØKKEN

1.ETG. > KJØKKEN

Overflater og innredning

Areal: 22,1 m².

Laminat på gulv,
malt platekledning på vegger og takplater i himling.
Kjøkkeninnredning med profilerte fronter.
Inneholder: Laminert benkeplate, stål vaskekum og opplegg for oppvaskmaskin.

Integrerte hvitevarer:

- Stekeovn.

- Platetopp.

- Mikrobølgeovn.

- Kjøleskap.

- Frysenskap.

Teknisk tilstand på hvitevarer er ikke kontrollert.

mrk:

Normal bruksslitasje som hakk, sår og mindre skader blir ikke omtalt. Det er foretatt en kontroll med fuktindikator på tilgjengelige, og erfaringsmessig utsatte steder, men det er ikke flyttet på hvitevarer eller innbo.

Vurdering av avvik:

- Det er avvik:

- En del slitasje/skader på innredning og overflater.

- Åpning i himling.

- Fronter til kjøleskap og frysenskap er ikke festet i skap.

Konsekvens/tiltak

- Tiltak:

- Kjøkken må oppgraderes for å lukke avvik.

1.ETG. > KJØKKEN

Avtrekk

Det er ingen avtrekk fra kjøkken.

Vurdering av avvik:

- Kun ventiler i vindu.

Konsekvens/tiltak

- Mekanisk avtrekk bør etableres.

SPESIALROM

1.ETG. > TOALETTROM

Overflater og konstruksjon

Areal: 5,2 m².

Keramiske fliser på gulv, malt platekledning på vegger og i himling.
Innfelte spotlights i himling.
Inneholder: Servant med møblement/speil og toalett.
Avtrekkventil i himling.

Vurdering av avvik:

- Det er avvik:

- Avtrekket var ikke i gang ved befaring.

Konsekvens/tiltak

- Tiltak:

Tilstandsrapport

- Avtrekket bør kontrolleres.

TEKNISKE INSTALLASJONER

! TG 2 Vannledninger

Vannforsyningsrør av kobber.
- Stoppekran på teknisk rom.

Vurdering av avvik:

- Mer enn halvparten av forventet brukstid er passert på innvendige vannledninger.

Konsekvens/tiltak

- Det er ikke behov for utbedringstiltak siden anlegget fungerer i dag, men ut ifra alder kan skader plutselig oppstå på eldre anlegg.
- I forbindelse med oppgradering av våtrom vil det være naturlig med utskiftning av rør.

! TG 2 Avløpsrør

Det er avløpsrør av plast.

Vurdering av avvik:

- Mer enn halvparten av forventet brukstid er passert på innvendige avløpsledninger.

Konsekvens/tiltak

- I forbindelse med oppgradering av våtrom vil det være naturlig med utskiftning av rør.
- Det er ikke behov for utbedringstiltak siden anlegget fungerer i dag, men ut ifra alder kan skader plutselig oppstå på eldre anlegg.

! TG 2 Ventilasjon

Boligen har balansert ventilasjon.

Vurdering av avvik:

- Det er påvist mangelfull ventilasjon fra balansert ventilasjonsanlegg på ett eller flere rom i boligen.
- Det er avvik:
 - Ikke ventilering i stue u.etg. sov 2 1.etg.
 - Ventilasjonsanlegg var ikke på ved befarings.

Konsekvens/tiltak

- Anlegget må sjekkes av fagperson.
- Tiltak:
 - Ventilasjonsanlegg bør kontrolleres.
 - Ventilert monteres hvor dette mangler.

! TG 2 Varmtvannstank

Varmtvannsbereider på teknisk rom.
Volum: 297 liter. Produsert: 1990.

Vurdering av avvik:

- Det er ikke påvist tilfredsstillende el-tilkobling av varmtvannstank iht. gjeldende forskrift.

- Det er påvist at varmtvannstank er over 20 år
- Varmtvannsbereideren er antatt tilkoblet iht. gjeldene forskrift ved byggeår, men tilfredsstillende ikke gjeldene forskrift.

Konsekvens/tiltak

- Det er ikke behov for utbedringstiltak siden tanken fungerer i dag, men ut ifra alder kan skader plutselig oppstå på eldre tanker.
- Det bør etableres tilfredsstillende el-tilkobling etter gjeldende forskrift.
- Det er ikke krav om utbedring av strømtilkobling etter dagens forskriftskrav.

! TG 2 Vannbåren varme

Vannbåren varme, fordeler på teknisk rom.

Vurdering av avvik:

- Mer enn halvparten av forventet brukstid er passert på anlegg for vannbåren varme.

Konsekvens/tiltak

- Det er ikke behov for utbedringstiltak siden anlegget fungerer i dag, men ut ifra alder kan skader plutselig oppstå på eldre anlegg.

! TG 2 Elektrisk anlegg

Dette er en forenklet kontroll begrenset til de spørsmål og undersøkelser som forskrift til avhendingslova (tryggere bolighandel) § 2-18 inneholder. Dette kan ikke sammenlignes med en kontroll utført av offentlig myndighet (Det lokale eittilsyn) eller registrert elektrovirksomhet, og en bygningssakkyndig har verken kompetanse eller lov til å foreta en slik kontroll.

Tilstandsgraden er vurdert ut fra den forenklete og begrensede kontrollen som forskriften inneholder. El-anlegget kan ha feil og mangler som en slik forenklet undersøkelse ikke vil avdekke. Vær derfor oppmerksom på denne risikoen, og søk videre veiledning eller få en fullstendig kontroll utført av registrert elektrovirksomhet.

Sikringskap i trappegang u.etg.

Inneholder: Automatsikringer, jordfeilbryter og strømmåler.
Hovedsikring på 63 ampere.

Kurser:

32 ampere: 1 stk.
20 ampere: 2 stk.
16 ampere: 10 stk.
10 ampere: 7 stk.

Spørsmål til eier

1. Når ble det elektriske anlegget installert eller sist gang totalt rehabilitert (årstall)? Med totalt rehabilitert menes fullstendig utskiftet anlegg fra inntakssikring og videre.
Ikke besvart
2. Er alle elektriske arbeider/anlegg i boligen utført av en registrert elektroinstallasjonsvirksomhet?
Ikke besvart
3. Er det elektriske anlegget utført eller er det foretatt tilleggsarbeider på det elektriske anlegget etter 1.1.1999?
Ikke besvart
4. Foreligger det kontrollrapport fra offentlig myndighet – Det Lokale

Tilstandsrapport

Eltilsyn (DLE) eller eventuelt andre tilsvarende kontrollinstanser med avvik som ikke er utbedret eller kontrollen er over 5 år?

Ikke besvart

5. Forekommer det ofte at sikringene løses ut?

Ikke besvart

6. Har det vært brann, branntilløp eller varmgang (for eksempel termiske skader på deksler, kontaktpunkter eller lignende) i boligens elektriske anlegg?

Ikke besvart

Generelt om anlegget

7. Er det tegn til at det har vært termiske skader (tegn på varmgang) på kabler, brytere, downlights, stikkontakter og elektrisk utstyr? Sjekk samtidig tilstanden på elektrisk tilkobling av varmtvannsbereider, jampfør eget punkt under varmtvannstank

Nei

Inntak og sikringsskap

8. Er det tegn på at kabelinnføringer og hull i inntak og sikringsskap ikke er tette, så langt dette er mulig å sjekke uten å fjerne kapslinger?

Nei

9. Finnes det kursfortegnelse, og er den i samsvar med antall sikringer?

Ja

10. Foreta en helhetsvurdering av det elektriske anlegget, dets alder, allmenne tilstand og fare for liv og helse. Bør det elektriske anlegget ha en utvidet el-kontroll?

Ja

Forskrift om elektriske lavspenningsanlegg anbefaler at det blir foretatt regelmessig ettersyn av det elektriske anlegget hvert tiende år.

På bakgrunn av dette anbefaler jeg en gjennomgang av det elektriske anlegget.

Generell kommentar

- Ved bafaring hadde boligen en del overflatebehandling under arbeid, derfor var en del stikkontakter og brytere demontert ved bafaring.

Branntekniske forhold

Dette er en forenklet kontroll begrenset til de spørsmål som fremkommer under. Tilstandsgraden er basert på retningslinjer til disse spørsmålene i bransjestandarden NS3600. Dette kan ikke sammenlignes med en fullstendig kontroll av branntekniske forhold av offentlig myndighet, eller en vurdering av boligens branntekniske forhold eller prosjektering fra en rådgiver med spesialkompetanse. En bygningssakkyndig har verken kompetanse til å gi slik veiledning eller lov til å foreta en slik kontroll.

Tilstandsgraden er vurdert ut fra den forenklete og begrensede kontrollen. Det kan være feil og mangler om branntekniske forhold som en slik forenklet undersøkelse ikke vil avdekke. Vær derfor oppmerksom på denne risikoen, og søk videre veiledning eller rådgivning.

Bygget har brannslukningsapparat og røykvarslere.

- Slukkeapparat og røykvarslere er montert etter bafaring.

1. Er det mangler for brannslukningsutstyr i boligen iht. forskriftskrav på søknadstidspunktet, men minst Byggeforskrift 1985?

Nei

2. Er det skader på brannslukkingsutstyr eller er apparatet eldre enn 10 år?

Nei - Nytt slukkeapparat er kjøpt etter bafaring.

3. Er det mangler på røykvarsler i boligen iht. forskriftskrav på søknadstidspunktet, men minst Byggeforskrift 1985?

Nei - Nye røykvarslere er kjøpt etter bafaring.

4. Er det skader på røykvarslere?

Ukjent

TOMTEFORHOLD

Byggegrunn

Det er ukjent byggegrunn.

TG 2 Drenering

Punktet må sees i sammenheng 'Rom under terreng'

Grunnmuren ligger mot tilfylt masse.

Vurdering av avvik:

- Mer enn halvparten av forventet levetid på drenering er overskredet.

Konsekvens/tiltak

- Overvåk tilstanden jevnlig. For å få tilstandsgrad 0 eller 1 må dreneringen skiftes ut, men tidspunktet for når dette er nødvendig er vanskelig å si noe om. Bruken av underetg/kjeller vil og være avgjørende.

TG 1 Grunnmur og fundamenter

Grunnmur/fundamenter av betong.

TG 0 Terrengforhold

Bygningen er delvis oppført under bakkenivå og terrenget rundt bygget er varierende.

TG 2 Utvendige vann- og avløpsledninger

Utvendige vann og avløpsrør av ukjent type.

Opplyst tilkoblet privat vann og avløp.

Vurdering av avvik:

- Mer enn halvparten av forventet brukstid er passert på utvendige avløpsledninger.
- Mer enn halvparten av forventet brukstid er passert på utvendige vannledninger.

Tilstandsrapport

Konsekvens/tiltak

- Det er ikke behov for utbedringstiltak siden anlegget fungerer i dag, men ut ifra alder kan skader plutselig oppstå på eldre anlegg.

! TG IU Septiktank

Antatt at bygget er tilkoblet septiktank.
Denne er ikke besiktiget eller opplyst om.

Bygninger på eiendommen

Garasje



Anvendelse

Garasje

Byggeår

1992

Kommentar

Opplyst fra Ambita

Standard

Normal garasjestandard.

Vedlikehold

Bygget fremstår som normalt vedlikeholdt.

Beskrivelse

Areal: 21,9 m².

Grunnmur i betong. Gulv mot grunn i betong.

Oppført i trekonstruksjoner med utvendig liggende trekledning.

Takkonstruksjon av taksperrer tekket med sutak, lekter og glasert tegltakstein.

Garasjen er observert, ikke tilstandsvurdert.

Arealer, byggetegninger og brannceller

Standard gjeldende fra 01.01.2024

Arealmålinger og arealoppsett er basert på Norsk standard 3940:2023 Areal- og volum-beregninger av bygninger. Arealet gjelder for tidspunktet da boligen ble målt

Hva er måleverdig areal?

Arealet i rommet må ha minst 1,90 m fri høyde over gulvet og minst bredde på 0,60 m. Et loft med skråtak vil for eksempel bare få registrert målbart areal der høyden er minst 1,90 m og bredden minst 0,60 m. Rommet må ha dør eller luke, og gangbart gulv.

Hva er bruksareal?

BRA = BRA-i + BRA-e + BRA-b

Bruksarealet for bygningen er bruttoarealet minus arealet som opptas av yttervegger.

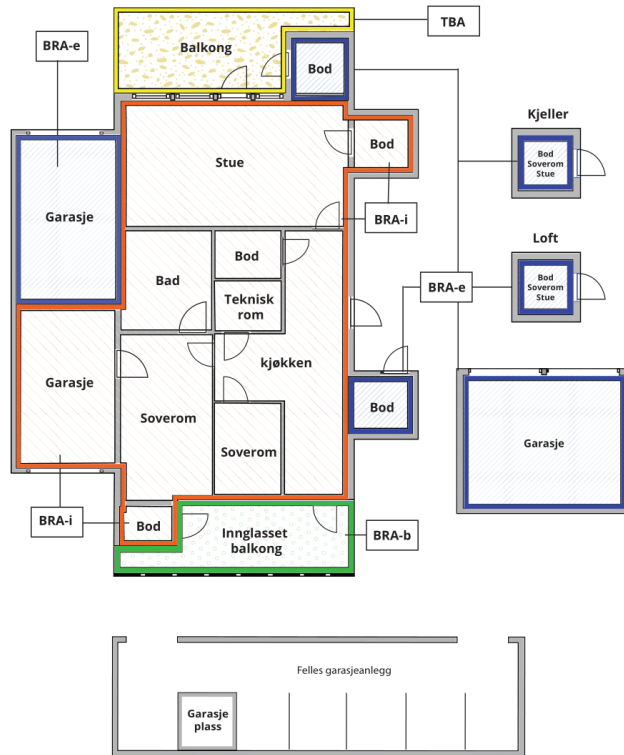

Carport og/eller garasjeplass i felles garasjeanlegg er ikke måleverdig areal

Internt bruksareal (BRA-i)	Arealet innenfor boenheten(e)
Eksternt bruksareal (BRA-e)	Arealet av alle rom utenfor boenheten(e) og som tilhører denne, slik som for eksempel bod
Innglasset balkong mv (BRA-b)	Arealet av innglasset balkong, veranda eller altan når denne er tilknyttet boenheten(e)
Terrasse- og balkongareal (TBA)	Arealet av terrasser, åpne balkonger og åpen altan tilknyttet boenheten(e)

Gulvareal (GUA)

Er sum av BRA (bruksareal) og ALH (areal med lav takhøyde).

Areal med lav takhøyde (ALH) er ikke måleverdig areal, som skyldes skråtak og lav himlingshøyde.

GUA kan opplyses i markedsføring der det er aktuelt for den konkrete boligen og kun sammen med BRA-i, for eksempel der gulvflaten har en verdi og har funksjon ved møblering og bruk av rommene. Ikke innredet areal som kaldloft, måles og oppgis normalt ikke.

Arealet kan ikke alltid fastsettes nøyaktig

Areal kan være komplisert eller umulig å måle opp nøyaktig fordi det er vanskelig å fastslå tykkelsen på innervegger, skjevheter i og utforming av bygningskonstruksjoner som karnapp, buer og vinkler som ikke er rette, åpne rom over flere etasjer og så videre.

Eiendommens markedsverdi kan ikke baseres på en matematisk beregning basert på antall kvadratmeter opplyst i rapporten. Opplysninger om areal kan altså ikke alene benyttes for å beregne eiendommens verdi.

Den bygningsfaglige kan avdekke eventuelle bruksendringer og avvik i branncelleinndeling

Den bygningsfaglige ser på byggetegninger hvis de er tilgjengelige og dette er en del av oppdraget, og vurderer bruken av boligen opp mot tegningene. Hvis den bygningsfaglige avdekker at en bolig ikke ser ut til å være delt opp i brannceller etter kravene i byggeteknisk forskrift på befaringstidspunktet, skal det opplyses om dette.

Reglene om bruksendring og brannceller kan være kompliserte. Søk videre faglige råd om rapporten ikke gir deg svar. Den bygningsfaglige kan ikke vurdere og svare på alle spørsmål, og kan heller ikke vite om kommunen kan gi unntak for kravene som gjelder. [Vil du vite mer?](#)

Om brannceller

En branncelle er hele eller avgrensede deler av en bygning hvor en brann fritt kan utvikle seg uten at den kan spre seg til andre bygninger eller andre deler av bygningen i løpet av en fastsatt tid.

Om bruksendring

Bruksendring er å endre bruken av et rom fra en tillatt bruk til en annen. Dette kan kreve søknad og tillatelse, for eksempel hvis du endrer et rom fra bod til soverom eller arbeidsrom, eller hvis du endrer en bolig til to separate boliger.

Rom for varig opphold har krav til takhøyde, romstørrelse, rømningsvei og lysforhold som må være oppfylt. Du kan søke kommunen om unntak for kravene, men kan ikke regne med å få unntak for krav som går på helse og sikkerhet, for eksempel krav til rømningsvei.

Bruksendring som krever godkjenning, og som ikke er søkt bruksendret, er ulovlig. Kommunen kan etter plan- og bygningsloven kapittel 32 forfølge overtredelser. Kommunen kan pålegge deg å avslutte den ulovlige bruken, eventuelt å rette eller tilbakeføre rommet til godkjent bruk.

Arealer

Enebolig

Ny arealstandard

Etasje	Bruksareal BRA m ²			SUM	Terrasse- og balkongareal (TBA)	Ikke måleverdig areal (ALH)	Gulvareal (GUA)
	Internt bruksareal (BRA-i)	Eksternt bruksareal (BRA-e)	Innglasset balkong (BRA-b)				
U.etg.	157			157	53		157
1.etg.	175			175	42		175
2.etg.	47			47		62	109
SUM	379				95	62	441
SUM BRA	379						

Romfordeling

Etasje	Internt bruksareal (BRA-i)	Eksternt bruksareal (BRA-e)	Innglasset balkong (BRA-b)
U.etg.	Entré, Gang, Trappegang, Soverom 1, Soverom 2, Soverom 3, Bad, Opplegg for bad, Opplegg for kjøkken, Teknisk rom, Bod 1, Bod 2.		
1.etg.	Entré/gang, Gang, Trappeganger, Soverom 1, Soverom 2, Soverom 3, Stue, Kjøkken, Bad, Toalettrom, Vaskerom.		
2.etg.	Gang, Soverom, Uinnredet loft.		

Kommentar

BRA primær og sekundær er oppmålt på stedet med laser.

Arealer u.etg:

- Entre: 2,4 m².
- Gang: 6,1 m².
- Trappegang: 21,9 m².
- Sov 1: 17,3 m².
- Sov 2: 13,8 m².
- Sov 3: 10,6 m².
- Stue: 30,7 m².
- Bad: 5,3 m².
- Opplegg for bad: 12,6 m².
- Opplegg for kjøkken: 9,1 m².
- Teknisk rom: 15,5 m².
- Bod 1: 4,6 m².
- Bod 2: 1,3 m².

- Resterende areal går vekk i innvendige vegger, kasser o.l.

Arealer 1.etg:

- Entre/gang: 30,6 m².
- Gang: 6,5 m².
- Trappegang: 4,3 m².
- Sov 1: 9,0 m².
- Sov 2: 12,8 m².
- Sov 3: 7,2 m².
- Stue: 60,4 m².
- Kjøkken: 22,1 m².
- Bad: 5,0 m².
- Vaskerom: 7,7 m².
- Toalett rom: 5,2 m².

- Resterende areal går vekk i innvendige vegger, kasser o.l.

Arealer 2.etg:

- Gang: 4,1 m² (gulvflate: 5,3 m²).
- Sov: 15,1 m² (gulvflate: 23,6 m²).
- Uinnredet loft: 24,0 m² (gulvflate: 77,4 m²).
- Trappegang: 3,2 m².

- Resterende areal går vekk i innvendige vegger, kasser o.l.

Generelt:

Arealer utenfor boligen er ikke med i arealberegningen.

Det er bruken av rommet på befaringstidspunktet som avgjør om rommet defineres som P-ROM eller S-ROM. Dette betyr at rommet både kan være i strid med byggt teknisk forskrift og mangle godkjenning i kommunen for den aktuelle bruken, uten at dette vil få betydning for takstingeniørens valg.

Lovlighet

Byggetegninger

Det foreligger godkjente og byggemeldte tegninger, men det er avvik fra disse.

- Kommentar:*
- Planløsning er stedvis endret i forhold til tegning.
 - Flere rom har endret bruk i forhold til tegning.

Brannceller

Er det påvist synlige tegn på avvik i branncelleinndeling ut ifra dagens byggt teknisk forskrift?

Ja Nei

Nyere håndverkstjenester

Er det ifølge eier utført håndverkstjenester på boligen siste 5 år?

Ja Nei

Kommentar:

Krav for rom til varig opphold

Er det påvist avvik i forhold til rømningsvei, dagslysflate eller takhøyde?

Ja Nei

Kommentar: - Ikke sekundær rømningsvei fra 2.etg.

Garasje

Ny arealstandard

Etasje	Bruksareal BRA m ²			SUM	Terrasse- og balkongareal (TBA)
	Internt bruksareal (BRA-i)	Eksternt bruksareal (BRA-e)	Innglasset balkong (BRA-b)		
1.etg.		22		22	
SUM		22			
SUM BRA	22				

Romfordeling

Etasje	Internt bruksareal (BRA-i)	Eksternt bruksareal (BRA-e)	Innglasset balkong (BRA-b)
1.etg.		Garasje.	

Kommentar

BRA primær og sekundær er oppmålt på stedet med laser.

Areal:

- Garasje: 21,9 m².

Generelt:

Arealer utenfor boligen er ikke med i arealberegningen. Det er bruken av rommet på befaringstidspunktet som avgjør om rommet defineres som P-ROM eller S-ROM. Dette betyr at rommet både kan være i strid med byggt teknisk forskrift og mangle godkjenning i kommunen for den aktuelle bruken, uten at dette vil få betydning for takstmannens valg.

Total fordeling mellom P-ROM og S-ROM

Tabellen under viser fordelingen av P-ROM og S-ROM etter veiledningen til NS 3940: 2012. Dette er til informasjon og til sammenligning. Tallene er omtrentlige, kan avvike fra faktiske målinger og er ikke juridisk bindende

	P-ROM(m2)	S-ROM(m2)
Enebolig	309	70
Garasje	0	22

Befarings - og eiendomsopplysninger

Befaring

Dato	Til stede	Rolle
19.8.2024	Kristoffer Bjerk Hansen	Takstingeniør

Matrikkeldata

Kommune	gnr.	bnr.	fnr.	snr.	Areal	Kilde	Eieforhold
4627 ASKØY	14	173		0	1233.5 m ²	BEREGNET AREAL (Ambita)	Eiet

Adresse

Krokåshaugane 94 B

Hjemmelshaver

Anita Gullberg Halvorsen, Camilla Gullberg &
Øivind Gullberg.

Eiendomsopplysninger

Beliggenhet

Sentral og attraktiv beliggenhet i ett etablert boligområde på Askøy.
Fra boligen er det utsikt over omkringliggende områder.
Området er hovedsakelig bebyggt med tilsvarende bebyggelse.

Kort vei til dagligvarebutikker på Juvikflaten.
Askøy senter ligger ca. 1,4 km unna, her er det en rekke butikker.
Kleppestø senter ligger ca. 4,1 km med de fleste servicetilbud/fasiliteter.
Det er turområder i umiddelbar nærhet og store friluftsområder med Askøys høyeste punkt, Kolbeinsvarden er innenfor gangavstand. Fra Kolbeinsvarden er det utsikt mot Bergen by og byfjell mot sør-øst, og Øygarden, Sotra og storhavet imot vest.
Fra Kleppestø kaien kan man ta hurtigbåten "MS Ekspressen" til Bergen sentrum.
Til Bergen sentrum tar det ca 18 minutter med bil.

Adkomstvei

Adkomst eiendom direkte fra kommunal vei.

Tilknytning vann

Eiendommen er tilknyttet privat vannforsyning.

Tilknytning avløp

Eiendommen er tilknyttet privat avløp.

Regulering

Reguleringsplanen er ikke gjennomgått.

For opplysninger vedrørende reguleringsmessige forhold henvises det til Meglerpakken som bestilles av meglerforetak i forbindelse med kjøp/salg av eiendommen.

Annen informasjon:
Grunnkrets: Nedre Kleppe.
Valgkrets: Askøy sør.
Kirkesogn: Strusshamn.

Om tomten

Tomten er foruten eiendommens bygningsmasse opparbeidet med murer/bed, grøntarealer, div. prydbusker/beplantning og terrassedekke.

Parkering

Parkering til flere biler på eiendommen, derav i garasje.

Heftelser

Ved et eventuelt salg/kjøp oppfordres kontroll av grunnboken for eventuelle heftelser på generelt grunnlag.

Servitutter

En servitutt er en rettighet på en grunneiendom som begrenser grunneierens bruk av eiendommen. Servitutten kan være tidsbegrenset eller evigvarende. En servitutt kalles også foren heftelse på den eiendom den hviler.

Servitutter i grunn:

1974/6233-2/50 31.07.1974
BESTEMMELSE OM VEG
Rettighetshaver: KNR: 1247 GNR: 14 BNR: 191
Rettighetshaver: KNR: 4627 GNR: 14 BNR: 173
Overført fra: KNR: 1247 GNR: 14 BNR: 191
GJELDER DENNE REGISTERENHETEN MED FLERE

2022/478819-1/200 04.05.2022 21:00
BESTEMMELSE OM VEG
Rettighetshaver: KNR: 4627 GNR: 14 BNR: 501.

2022/478819-2/200 04.05.2022 21:00
BESTEMMELSE OM VANN/KLOAKK
Rettighetshaver: KNR: 4627 GNR: 14 BNR: 501.

Siste hjemmelsovergang

Kjøpesum	År	Type
0	2022	Skifteoppgjør

Kilder og vedlegg

Dokumenter

Beskrivelse	Dato	Kommentar	Status	Sider	Vedlagt
Egenerklæring			Gjennomgått		Nei
Ambita (EDR)			Gjennomgått		Nei

Tilstandsrapportens avgrensninger

STRUKTUR•REFERANSENIVÅ•TILSTANDSGRADER

- Rapporten er basert på innholdskrav i Forskrift til avhendingslova (tryggere bolighandel). Formålet er å gi en tilstandsanalyse til bruk for den som bestiller og/eller i et salg til forbruker, og ikke for andre tredjeparter. Rapportens omfang, struktur, metode og begrepsbruk følger i hovedsak Norsk Standard NS 3600:2018 (Teknisk tilstandsanalyse ved omsetning av bolig), samt Takstbransjens retningslinjer ved tilstandsrapportering for boliger og Takstbransjens retningslinjer for arealmåling.
- Tilbakeholdt eller uriktig informasjon som har betydning for vurderingen, er ikke bygningssakkyndiges ansvar. Rapporten beskriver avvik, altså en tilstand som er dårligere enn referansenivået. Rapporten framhever normalt ikke positive sider ved boligen ut over det som fremgår av tilstandsgradene.
- Tilstanden angis i rapporten og gir uttrykk for en gitt forventet tilstand blant annet vurdert ut fra alder og normal bruk slik:

i) **Tilstandsgrad 0, TG0:** Ingen avvik eller skader. I tillegg må bygningsdelen være tilnærmet ny, mindre enn 5 år, og det foreligger dokumentasjon på faglig god utførelse.

ii) **Tilstandsgrad 1, TG1:** Mindre avvik. Normal slitasje. Strakstiltak ikke nødvendig. TG1 kan gis når bygningsdelen er tilnærmet ny og det ikke foreligger dokumentasjon på faglig god utførelse.

iii) **Tilstandsgrad 2, TG2:** Vesentlige avvik, og mindre avvik som etter NS 3600 gir TG 2, men som ikke nødvendigvis krever umiddelbare tiltak. I denne rapporten kan TG2 i Rapportsammendrag være inndelt i TG2 som krever tiltak og de som ikke krever umiddelbare tiltak. Konstruksjonen har normalt enten feil utførelse, en skade eller symptomer på skade, sterk slitasje eller nedsatt funksjon. Vedlikehold eller tiltak trengs i nær fremtid, det er grunn til å varsle fare for skader på grunn av alder eller overvåke spesielt på grunn av fare for større skade eller følgeskade. For skjulte konstruksjoner vil alder i seg selv være et symptom som kan gi TG2. For synlige konstruksjoner kan alder sammen med andre symptomer og momenter gi TG2. Avvik under TG2 kan gis sjablongmessig anslag.

iv) **Tilstandsgrad 3, TG3:** Store eller alvorlige avvik. Kraftige symptomer på forhold som man må regne med trenger utbedring straks eller innen kort tid. Påvist funksjonssvikt eller sammenbrudd. Avvik under TG3 skal gis sjablongmessig anslag.

v) **Tilstandsgrad TGiU:** Ikke undersøkt/ikke tilgjengelig for undersøkelse.

- Ved TG0 og TG1 gis det normalt ingen begrunnelse for valg av tilstandsgrad, fordi bygningen eller bygningsdelen da bare har normal slitasje. For anbefalte tiltak ved TG2 og TG3 må bruker av rapporten vurdere om tiltakene er nødvendige og lønnsomme. Hva det vil koste å utbedre rom eller bygningsdeler er et sjablongmessig anslag basert på registrert avvik og angitte tiltak i rapporten. Anslaget er gitt på generelt grunnlag og basert på erfaringstall i seks intervaller, og kan ikke forveksles med en konkret vurdering og tilbud fra en entreprenør eller håndverker. Det må eventuelt innhentes tilbud for en nærmere undersøkelse, og konkret og nøyaktig vurdering av utbedringskostnad. Kostnader til ikke oppdagede avvik/utbedringer/feil kan forekomme. Utbedringskostnad avhenger av personlige preferanser og markedspris på materialer og tjenesteyter.

PRESISERINGER

- Avvik vurderes ut fra tekniske forskrifter på godkjenningstidspunktet for bygget. Noen bygningsdeler vurderes

etter gjeldende teknisk forskrift på befaringstidspunktet. Dette gjelder blant annet:

i) Bad, vaskerom (våtrom)

ii) Forhold rundt brann, rømming, sikkerhet, for eksempel rekkverkshøyder/åpninger, ulovlige bruksendringer, brannceller mv.

- For skjulte konstruksjoner slik som vann og avløp uten dokumentasjon, er kvalitet og alder vurdert.

- Fastmonterte installasjoner, for eksempel innfelt belysning (downlights), demonteres ikke for å sjekke dampspærren bak. Dette av hensyn til bygningssakkyndiges kompetanse og risikoen for skade.

- Kontroll av fukt i konstruksjonen ved hulltaking i bad og vaskerom (våtrom), rom under terreng (kjelleretasje, underetasje og sokkeletasje) eller andre bygningsdeler skjer etter eiers aksept. Hulltaking av våtrom og rom under terreng kan unntaksvis unnlates, se Forskrift til Avhendingsloven.

- Kontroll av romfunksjoner for P-ROM utføres kun når det ikke foreligger godkjente og byggemeldte tegninger, eller når tegninger ikke stemmer med dagens bruk.

- Bygningssakkyndig gir en forenklet vurdering av branntekniske forhold og elektriske installasjoner i boligen dersom det er mer enn fem år siden sist boligen hadde el-tilsyn. Bygningssakkyndig kan anbefale å konsultere offentlige myndigheter eller kvalifisert elektrofaglig fagperson ved behov for grundigere undersøkelser.

TILLEGGSENDERSØKELSER

Etter avtale kan tilstandsanalysen utvides til også å omfatte tilleggundersøkelser utover minimumskravet i forskriften.

BEFARINGEN

Rapporten gir en vurdering av byggverk og bygningsdeler som bygningssakkyndig har observert, og som fremkommer av Forskrift til avhendingsloven. Rapporten er likevel ingen garanti for at det ikke kan finnes skjulte feil, skader og mangler. NS 3600:2018 (Teknisk tilstandsanalyse ved omsetning av bolig) har undersøkelsesnivå fra 1 til 3, der undersøkelsesnivå 1 er det laveste og baseres på visuell observasjon. Rapporten baseres på undersøkelsesnivå 1 med få unntak (våtrom og rom under terreng). I praksis betyr dette at gjennomføringen av befaringen begrenses som følger:

- Det utføres kun visuelle observasjoner på tilgjengelige flater uten fysiske inngrep (f.eks. riving).

- Flater som er skjult av snø eller på annen måte ikke er tilgjengelig eller skjult, blir ikke kontrollert. Det foretas ikke funksjonssprøving av bygningsdeler, som isolasjon, piper, ventilasjon, el. anlegg, osv.

- Det gis ingen vurdering av boligens tilbehør, hvite- og brunevarer og annet inventar. Dette gjelder også integrert tilbehør.

- Inspisering av yttertak er basert på det som er synlig, normalt på insiden fra loftet og utvendig fra stige/bakkenivå. Befaring av tak må være sikkerhetsmessig forsvarlig for å kunne gjennomføres.

- Stikkprøvetakninger er utvalgt tilfeldig og kan innebære kontroll under overflaten med spiss redskap eller lignende.

Tilstandsrapportens avgrensninger

UTTRYKK OG DEFINISJONER

- Tilstand: Byggverkets eller bygningsdelens tekniske, funksjonelle eller estetiske status på et gitt tidspunkt.
- Symptom: Observerbart forhold som gir indikasjon på hvilken tilstand et byggverk eller en bygningsdel befinner seg i. Benyttes ved beskrivelse av avvik.
- Skadegjørere: Zoologiske eller biologiske skadegjørere, i hovedsak råte, sopp og skadedyr.
- Fuktøk: Overflatesøk med egnet søkeutstyr (fuktindikator) eller visuelle observasjoner.
- Fuktmåling: Måling av fuktinnhold i materiale eller i bakenforliggende konstruksjon ved bruk av egnet måleutstyr (blant annet hammerelektrode og pigger).
- Utvidet fuktøk (hulltaking): Boring av hull for inspeksjon og fuktmåling i risikoutsatte konstruksjoner, primært i tilstøtende vegger til bad, utforede kjellervegger og eventuelt i oppforede kjellergulv.
- Normal slitasjegrade: Forventet nedsliting av materiale i overflaten som er basert på enkle visuelle observasjoner. Kan vurderes sammen med bygningsdelens alder.
- Forventet gjenværende brukstid: Anslått tid et byggverk eller en del av et byggverk fortsatt vil være tjenlig for sitt formål (NS3600, Termer og definisjoner punkt 3.9)

AREALBEREGNING FOR BOENHETER

- Areal fastsettes etter Forskrift til avhendingsloven og Norsk Standard 3940 Areal- og volum-beregninger av bygninger fra 2023.
- Areal oppgis i hele kvadratmeter i rapporten, og gjelder for det tidspunkt oppmålingen fant sted.
- Bruksareal (BRA) er det måleverdige arealet som er innenfor omsluttete vegger målt i gulvhøyde (bruttoareal minus arealet som opptas av yttervegger). I tillegg til gulvhøyde gjelder regler om fri bredde for at arealet skal være måleverdig, med betydning for BRA av for eksempel loft med skråtak. BRA består av internt bruksareal (BRA-i), eksternt bruksareal (BRA-e) og innglasset balkong mv (BRA-b). Terrasse- og balkongareal (TBA) opplyses der tilstandsrapporten skal benyttes i boligomsetningen og der det er aktuelt. I tillegg kan gulvareal (GUA) og areal med lav takhøyde (ALH) opplyses sammen med BRA der det er aktuelt og en del av oppdraget. Rom skal ha atkomst og gangbart gulv for å kunne regnes som BRA/måleverdig areal.
- Arealet måles og oppgis dersom arealet oppfyller krav til måleverdighet, slik som at arealet må ha minst en bredde på 0,6m og minst en høyde på 1,9 m osv. Et rom kan være i strid med teknisk forskrift og mangle godkjenning hos kommunen for den aktuelle bruken, uten at dette får betydning for om arealet måles og oppgis i tilstandsrapporten. Når arealet måles tas det ikke hensyn til om arealet er lovlig oppført eller om bruken er lovlig, bruksendringer, lysforhold eller andre sikkerhetsmangler.
- Eiendommens markedsverdi kan ikke baseres på en rent matematisk beregning i forhold til antall kvadratmeter opplyst i rapporten. Opplysninger om areal kan altså ikke alene benyttes for beregning av eiendommens verdi.

- Rom som ligger utenfor boenheten, men som eier har påvist og/eller opplyst at tilhører boenheten, er oppmålt og inkludert i BRA-e. Det er ikke fremvist dokumentasjon på at rommet tilhører boenheten, med mindre dette er angitt særskilt. Rom utenfor boenheten kan omdisponeres av borettslaget/sameiet og dette kan påvirke boligens BRA. Vær oppmerksom på at NS 3940:2023 og eierseksjonsloven har ulik definisjon av fellesareal. Ved arealmåling gjelder NS 3940:2023 som definerer fellesareal slik: "Delen av bygning som brukes av to eller flere bruksenheter eller til bygningens forvaltning, drift eller vedlikehold.
- I en overgangsperiode skal rapporter som benyttes i boligomsetningen eller dersom det er en del av oppdraget også opplyse om fordelingen mellom P-ROM og S-ROM med utgangspunkt i definisjonene som fremkommer av veiledningen til Norsk Standard 3940 Areal- og volum-beregninger av bygninger fra 2012. Fordelingen mellom P-ROM og S-ROM er basert på veiledningen og bygningssakkyndiges eget skjønn. P-ROM er måleverdige rom som benyttes til kort eller langt opphold. S-ROM er måleverdige rom som benyttes til lagring, og tekniske rom. Bruken av et rom på befaringstidspunktet har betydning for om rommet defineres som P-ROM eller S-ROM. Dette betyr at rommet både kan være i strid med teknisk forskrift og mangle godkjenning i kommunen for den aktuelle bruken, uten at dette vil få betydning for valg av arealkategori.
- Se øvrig informasjon om areal i rapporten, Norsk Standard 3940 (2012 og 2023) og veiledningen til disse.

PERSONVERN

iVerdi AS, bygningssakkyndig og takstforetaket behandler personopplysninger som bygningssakkyndig trenger for å kunne utarbeide rapporten. Personvernerklæring med informasjon om bruk av personopplysninger og dine rettigheter finner du her [Personvernerklæring - iVerdi](#)

DELING AV PERSONOPPLYSNINGER FOR TRYGGERE BOLIGHANDEL OG MULIG RESERVASJON

Norsk takst og deres samarbeidspartnere benytter personopplysninger fra rapporten for analyse- og statistikkformål, samt utvikling og drift av produkter og tjenester for takstbransjen og andre aktører i bolig-omsetningen. Les mer om dette og hvordan du kan reservere deg på <https://www.norsktakst.no/norsk/om-norsk-takst/personvernerklæring/reservasjon/>

Vendu lager en boliganalyse basert på opplysninger fra rapporten. Les mer om dette og hvordan du kan reservere deg her: <https://samtykke.vendu.no/VN1191>

KLAGEORDNING FOR FORBRUKERE

Er du som forbruker misfornøyd med bygningssakkyndiges arbeid eller opptreden ved taksering av bolig eller fritidshus, se www.takstklagenemnd.no for mer informasjon