



Tilstandsrapport

 Fritidsbolig
 FITJAR 0,
 FITJAR kommune
 gnr. 37, bnr. 2

Sum areal alle bygg: BRA: 138 m² BRA-i: 74 m²



Befaringsdato: 20.05.2024

Rapportdato: 24.05.2024

Oppdragsnr.: 20932-1880

Referansenummer: ZT1962

Autorisert foretak: Bang Takst AS

Sertifisert Takstingeniør: Patrick Bang



 **BANG
TAKST**
AS
Ingeniør & Takstmann



Rapporten kan brukes i inntil ett år etter befaringsdatoen, og kan ikke gjenbrukes ved flere boligsalg i denne perioden. For eiendomsoverdragelser fra 1.1.2024, må selger sørge for at areal i rapporten er oppdatert og følger ny bransjestandard for areal. Skjer det endringer, oppstår skader også videre på boligen, bør du som selger be om oppdatert rapport.

Norsk takst

Norsk takst er bransjeorganisasjonen for landets bygningssakkyndige og takstforetak, med om lag 1400 sertifiserte medlemmer fordelt på omtrent 1000 bedrifter. I boligomsetningen regnes takstrapportene som et helt avgjørende element i den informasjonen som gjøres tilgjengelig for kjøper. Årlig leverer medlemmene rundt 120.000 slike takster. Det gir unik oversikt over norske boliger, og bidrar til at alle oppdrag kan utføres med utgangspunkt i erfaringsbasert kvalitet.



Det stilles høye krav til utdanning, sertifisering og yrkesetikk. Norsk takst er opptatt av at boligomsetningen skal være trygg, og legger vekt på å opptre uavhengig av andre bransjeaktører. Bygningssakkyndige fakturerer sine tjenester uten hensyn til hvilken pris som oppnås, og skal heller ikke på annen måte ha noen egeninteresse knyttet til handelen.

Uavhengighet og god fagkunnskap har over tid bygget troverdighet og tillit. Både selger og kjøper skal kunne stole på bygningssakkyndiges vurderinger. For tilfeller der det likevel skulle oppstå misnøye med utført arbeid, har vi sammen med Forbrukerrådet etablert en klagenemnd.

Norsk takst har en sentral rolle i utviklingen av norske standarder, regler og profesjonsprinsipper, og representerer bransjen i alle relevante internasjonale fora. Dette sikrer at norske bygningssakkyndige tidlig kan tilpasse seg krav og bransjetrender fra utlandet, samtidig som takseringsfaget får en norsk stemme på verdensbasis. Organisasjonen bidrar i næringspolitisk sammenheng, og har vært en pådriver for å sikre at lover og regler gir trygghet for forbrukerne i boligomsetningen.

Bang Takst AS

Bang Takst AS eies av Patrick Bang som har bakgrunn som byggingeniør med senere takstutdanning fra NITO/NEAK og sertifisering i Norsk Takst.

Selskapet tilbyr tjenester som:

- Tilstandsrapport etter ny forskrift
- Verdi- og lånetakst
- Reklamasjonsrapporter
- Bistand på visning, ferdigbefaring m.m.

Med over ti års erfaring som bla. rådgivende ingeniør og byggeleder er selskapet opptatt av å levere serviceinnskilt kvalitetsarbeid for alle type kunder.



Rapportansvarlig

Patrick Bang

Uavhengig Takstingeniør

post@bangtakst.no

979 16 572



Dette trenger du å vite om tilstandsrapporten



Hva er en tilstandsrapport?

En tilstandsrapport beskriver synlige skader/avvik eller tegn på skader/avvik på boligen. Rapporten fremhever vanligvis ikke positive egenskaper ved boligen.



Hva vurderer en bygningsakkyndig?

Den bygningsakkyndige vurderer boligen ut fra hva man kan forvente av en bygning av samme alder og type. Vurderingen gjøres som regel mot hvordan det var vanlig å bygge og regler som gjaldt da boligen ble oppført (søknadstidspunktet). Forhold som er vanlige for bygningens alder, slik som slitasje etter normal bruk regnes ikke som avvik.



Hva inneholder tilstandsrapporten?

Den bygningsakkyndige undersøker rom og bygningsdeler slik det kommer frem av [Forskrift til avhendingsloven](#). Tilstandsrapporten inneholder bare avvik som den bygningsakkyndige kan se eller kontrollere med enkle hjelpemidler. Det gjøres ikke nærmere undersøkelser slik som åpning av vegger eller andre bygningsdeler. I vegg mot våtrom og rom under terreng kan det borres et hull for å gjøre enkle undersøkelser slik som fuktsøk.

Når du kjøper en brukt bolig

Når du kjøper en brukt bolig, er det viktig å være oppmerksom på at dette ikke kan sammenlignes med å kjøpe en ny bolig. Måten boligen ble bygget på kan være annerledes enn i dag. Bygninger svekkes over tid, og utsettes for slitasje blant annet på grunn av bruk og vær og vind. Mange boliger fornyes helt eller delvis, noen i flere omganger, eller det oppføres tilbygg. Særlig for boliger som er pusset opp eller endret, er det viktig å merke seg at fornyelse av overflater ikke nødvendigvis betyr at bygningsdeler under er forbedret.

Vurdering mot byggeår

Den bygningsakkyndige vil vurdere boligen mot hvordan det var vanlig å bygge og regler som gjaldt da bygningen ble oppført (søknadstidspunktet). Den bygningsakkyndige ser etter avvik som har betydning for og som reduserer boligens funksjon og verdi, og som kommer frem av Forskrift til avhendingslova.

Noen rom og bygningsdeler slik som bad og vaskerom, og forhold som gjelder sikkerhet mot brann, rekkverk og trapper osv., vil den bygningsakkyndige vurdere mot dagens regelverk. Etter dagens regelverk vil disse kunne få en tilstandsgrad 2 eller 3 uten at det nødvendigvis er krav om at avviket må utbedres.

Tilstandsrapporten beskriver ikke hele boligen

BYGNINGSSAKKYNDIGE SER FOR EKSEMPEL IKKE PÅ (MED MINDRE BYGNINGSDELEN ER NEVNT I RAPPORTEN)

- vanlig slitasje og normal vedlikeholdstilstand
- bagatellmessige forhold som ikke påvirker bygningens bruk eller verdi vesentlig
- etasjeskillere
- tilleggsbygg slik som garasje, bod, anneks, naust også videre
- utvendige trapper
- støttemurer
- skjulte installasjoner
- installasjoner utenfor bygningen
- full funksjonstesting av el- og VVS-installasjoner
- geologiske forhold og bygningens plassering på grunnen
- bygningens planløsning
- bygningens innredning
- løsløre slik som hvitevarer
- utendørs svømmebasseng og pumpeanlegg
- bygningens estetikk og arkitektur
- bygningens lovlighet (bortsett fra bruksendringer, brannceller og forhold som åpenbart kan påvirke helse, miljø og sikkerhet)
- fellesarealer (med mindre boligeier har vedlikeholdsplikt for fellesarealer og dette er kjent for bygningsakkyndig, eller fellesarealet har en særlig tilknytning til boligen).

© iVerdi 2023 © Norsk takst 2023

Malen til denne rapporten, inkludert standardtekstene fra Norsk takst, er vernet etter åndsverkloven og kan kun benyttes av medlemsforetakene i Norsk takst og av takstingeniører som er sertifisert i slikt foretak, samt av kunder hos iVerdi og studenter hos NEAK. For andre aktører er eksemplarframstilling av malen og standardtekster, som utskrift og annen kopiering til bruk som grunnlag for tilsvarende rapporter, bare tillatt når det er hjemlet i lov (kopiering til privat bruk, sitat o.l.) eller avtale med Norsk Takst ([Forside](#)) eller iVerdi ([Hjem-iVerdi](#)).

Utnyttelse i strid med lov eller avtale kan medføre erstatnings- og straffansvar.

Dette trenger du å vite om tilstandsrapporten

Tilstanden vurderes med ulike tilstandsgrader

Tilstanden gir uttrykk for en gitt forventet tilstand, blant annet vurdert ut fra alder og normal bruk. Ved Tilstandsgrad 0 (TG0) og Tilstandsgrad 1 (TG1) gir den bygningssakkyndige normalt ingen begrunnelse for valg av tilstandsgrad. Grunnen er at bygningen eller bygningsdelen da bare har normal slitasje. Ved skjulte konstruksjoner kan alder alene avgjøre tilstandsgrad. Når bygningssakkyndige anbefaler tiltak, for eksempel utbedringer, må brukeren av rapporten vurdere om tiltakene er nødvendige og lønnsomme.

Når den bygningssakkyndige velger tilstandsgrad, baseres vurderingen på faste kriterier som følger av gjeldende bransjestandard for Teknisk tilstandsanalyse ved omsetning av bolig og Forskrift til avhendingslova.

! TG 0

TILSTANDSGRAD 0, TG0: INGEN AVVIK

Bygningsdelen skal være tilnærmet ny, ikke vise tegn på slitasje og det skal være lagt frem dokumentasjon på faglig god utførelse. Det er ingen merknader til delen.

! TG 1

TILSTANDSGRAD 1, TG1: MINDRE AVVIK

Bygningsdelen skal bare ha normal slitasje, og straktiltak skal ikke anses som nødvendig. Graden kan også brukes når delen er ny, men der dokumentasjon på faglig god utførelse mangler.

! TG 2

TILSTANDSGRAD 2, TG2: VESENTLIGE AVVIK OG MINDRE AVVIK SOM ETTER NS 3600 GIR TG 2

Bygningsdelen skal enten ha feil utførelse, en skade eller symptomer på skade, sterk slitasje eller nedsatt funksjon. Graden gis når bygningsdelen trenger vedlikehold eller tiltak i nær fremtid. Graden skal også brukes når delen er gammel og det er grunn til å varsle om faren for skader på grunn av alderen, eller når det er grunn til å overvåke delen spesielt på grunn av fare for større skader eller følgeskader.

Ved avvik som ikke krever umiddelbare tiltak (ingen umiddelbar kostnad) så blir TG2 markert med en lysere farge.

! TG 3

TILSTANDSGRAD 3, TG3: STORE ELLER ALVORLIGE AVVIK

Denne tilstandsgraden brukes ved kraftige tegn på forhold som man må regne med trenger utbedring straks eller innen kort tid. Det er påvist funksjonssvikt eller sammenbrudd.

- TG IU

IKKE UNDERSØKT/IKKE TILGJENGELIG FOR UNDERSØKELSE

Det kan være avvik/skader som ikke er avdekket.

Hva er et anslag på utbedringskostnad?

Hva det vil koste å utbedre rom eller bygningsdeler, er et forsiktig anslag basert på nåværende kvalitet, registrert avvik og angitte tiltak i rapporten. Anslaget er gitt på generelt grunnlag og må ikke forveksles med et pristilbud fra en håndverker. Det kan foreligge avvik og tiltak som ikke kommer frem av rapporten.

Utbedringskostnad avhenger blant annet av personlige valg av og markedspris på materialer og tjenesteyter.

I rapporten skal det settes anslag for utbedringskostnad for TG3, og slikt anslag kan også gis ved TG2.



Beskrivelse av eiendommen

TAKSTOBJEKTET

Fritidsbolig oppført over to etasjer samt blindkjeller.
Tilhørende naust over to etasjer m/kai og to stk. flytebrygger samt kaikran (inntil 1000 kg).
Øvrige bygg omfatter dusjhus/vedskjul. utedo, eldhus, drivhus og aggregatbod.

STANDARD

Fritidsboligen har normal standard i forhold til alder og tidspunkt for moderniseringer. Det er gjort jevnlig vedlikehold og oppgraderinger i de senere år.

Oppgraderinger i senere tid (i fritidsboligen).

- Undertak/taktekking fra 2002/2004.
- Kjøkken fra 2015.
- Vinduer fra hovedsakelig rundt 2014.
- Nyere gulv i store deler av fritidsboligen.
- Rentbrennende ildsted fra 2023.

EGENSKAPER

Eldre konstruksjoner/deler har sitt utgangspunkt i eldre forskrifter og vil normalt ikke tilfredsstillе dagens krav. En rekke av boligens egenskaper må forventes å være dårligere iht. dagens byggeforskrifter og krav. Dette gjelder bla. tetthet, varmeisolering og ventilasjon. Det må forventes fremtidig vedlikehold på eldre bygningsdeler hvor levetiden begynner å gå ut.

BESKRIVELSE - BYGGEMÅTE

Grunn og fundamenter:

Bygningen er fundamentert på antatt faste masser/fjell.
Grunnmur i naturstein/betong.

Yttervegger:

Yttervegger av laftet tømmer fra byggeår med utvendig liggende, enkeltfalset kledning.
Nyere kledning på vegg mot sør.

Takkonstruksjon:

Saltak.
Taktekking med sutak, papp, lekter og hollandsk takstein.
Takrenner og nedløp i sortlakkert metall.
Undertak/taktekking fra 2002/2004.

Etasjeskillere:

Etasjeskillere av trebjelkelag.

BESKRIVELSE - INNVENDIG

Hovedetasje:

Gang (8,5 m²)

Malt tregulv, malt panel/panelplater på vegger og malt panel i himling.
Vedovn.

Kjøkken (7,5 m²)

Furugulv, malte tømmervegger og malt panel i himling.
Se egen beskrivelse av kjøkkeninnredning.

Stue (22,2 m²)

Malt tregulv, malte tømmervegger og malt panel i himling.
Vedovn.

Loft:

Gang m/trapp (10,4 m²)

Malt tregulv, malt panel/tømmer/panelplater på vegger og malt panel i himling.

Værelse (4,9 m²)

Furugulv, malt panel/tømmer/panelplater på vegger og malt panel i himling.

Værelse (4,8 m²)

Malt tregulv, malt panel/tømmer/panelplater på vegger og malt panel i himling.

Soverom (13,4 m²)

Furugulv, malt panel/tømmer/panelplater på vegger og malt panel i himling.
Garderobeskap.

TEKNISKE INSTALLASJONER

Vannforsyningsrør av plast fra brønn/vanntank.
Avløpsrør av plast til gråvann.
Sikringsskap med automatsikringer.
Strømforsyning via dieselaggregat og solcellepanel.

OPPVARMING

Elektrisk oppvarming.
To stk. ildsteder.

Arealer

[Gå til side](#)

Forutsetninger og vedlegg

[Gå til side](#)

Beskrivelse av eiendommen

Lovlighet

[Gå til side](#)

Fritidsbolig

- Det foreligger ikke tegninger

Naust

- Det foreligger ikke tegninger

Dusjhus/vedskjul

- Det foreligger ikke tegninger

Eldhus

- Det foreligger ikke tegninger

Utedo

- Det foreligger ikke tegninger

Aggregathus

- Det foreligger ikke tegninger

Sammendrag av boligens tilstand

Fordeling av tilstandsgrader



Vil du vite mer om tilstandsgrader? Se side 4.

Anslag på utbedringskostnad

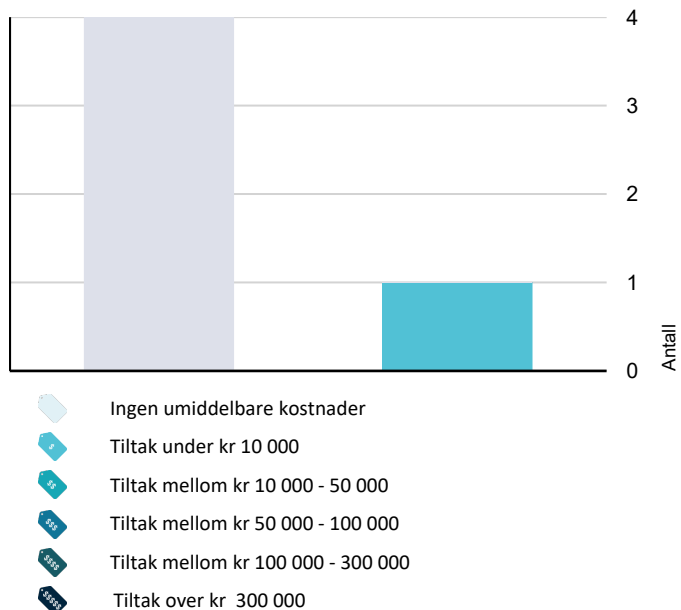

Hva er anslag på utbedringskostnad? Se side 4.

Spesielt for dette oppdraget/rapporten

Denne rapporten er utarbeidet av en uavhengig takstmann uten bindinger til andre aktører i eiendomsbransjen. Takstmannen har verken et ansettelsesforhold til eller økonomisk interesse i sin oppdragsgivers virksomhet. For nærmere beskrivelse av kravene til takstmannens integritet, se takseringsbransjens etiske retningslinjer på www.norsktakst.no.

Det er ikke gitt kostnadsestimat for bygningsdeler som er vurdert som TG2 i denne rapporten. Dette settes kun for bygningsdeler som er vurdert som TG3. Forskrift til ny avhendingslov krever kun at det settes kostnadsestimat for sistnevnte.

Egenerklæringsskjema er ikke kontrollert.

Byggesak er ikke kontrollert. Rommene i denne rapporten er beskrevet ut i fra bruken på befaringstidspunktet. En må være oppmerksom på at dette kan avvike fra hva disse opprinnelig er omsøkt som.

Oppsummering av avvik

Vil du vite mer? Se på rommet eller bygningsdelen senere i rapporten.

Fritidsbolig

! TG 3 STORE ELLER ALVORLIGE AVVIK

- ! Utvendig > Dør til kjeller [Gå til side](#)
- ! Innvendig > Etasjeskille/gulv mot grunn [Gå til side](#)

! TG 2 AVVIK SOM KAN KREVE TILTAK

- ! Utvendig > Veggkonstruksjon [Gå til side](#)
- ! Utvendig > Dører [Gå til side](#)
- ! Innvendig > Radon [Gå til side](#)
- ! Innvendig > Pipe og ildsted [Gå til side](#)
- ! Innvendig > Rom Under Terreng [Gå til side](#)
- ! Innvendig > Krypjkjeller [Gå til side](#)
- ! Innvendig > Innvendige dører [Gå til side](#)
- ! Kjøkken > Hovedetasje > Kjøkken (7,5 m²) > Avtrekk [Gå til side](#)
- ! Tomteforhold > Drenering [Gå til side](#)

Sammendrag av boligens tilstand

! Tomteforhold > Grunnmur og fundamenter [Gå til side](#)

! Tomteforhold > Utvendige vann- og avløpsledninger [Gå til side](#)

! TG 2 AVVIK SOM IKKE KREVER UMIDDELBARE TILTAK

! Utvendig > Nedløp og beslag [Gå til side](#)

! Innvendig > Innvendige trapper [Gå til side](#)

! Tomteforhold > Forstøtningsmurer [Gå til side](#)

Tilstandsrapport

FRITIDSBOLIG



Kommentar

Hytten er opprinnelig fra 1880-tallet.
Tilbygg fra begynnelsen av 1900-tallet.

Standard

Fritidsboligen har normal standard i forhold til alder og tidspunkt for moderniseringer.

Vedlikehold

Fritidsboligen er jevnlig vedlikeholdt.

UTVENDIG

TG 1 Taktekking

Taktekking med sutak, papp, lekter og hollandsk takstein.

Takpapp fra rundt 2002. Takstein fra rundt 2004.

Merk:

Mindre moseforekomster. Normalt vedlikehold må påregnes.



TG 2 Nedløp og beslag

Takrenner og nedløp i sortlakkert metall.

Evt. drypp fra skjøter er ikke kontrollert (oppholdsvær på befaringstidspunktet).

Takrenner og nedløp fra rundt 2002.

Vurdering av avvik:

- Det mangler snøfangere på hele eller deler av taket, men det var ikke krav om dette på byggemeldingstidspunktet.

Konsekvens/tiltak

- Det er ikke behov for utbedringstiltak i nær fremtid.

Kostnadsestimat: Ingen umiddelbar kostnad

Tilstandsrapport

TG2 Veggkonstruksjon

Yttervegger av laftet tømmer fra byggeår med utvendig liggende, enkeltfalset kledning.

Nyere kledning på vegg mot sør.

Vurdering av avvik:

- Det er påvist andre avvik:
 - Stedvise åpninger i underkant av kledning (manglende museperre).
 - Mit i eldre deler av konstruksjonen.
 - Sporadiske råteskader samt stedvis værslitt kledning.

Konsekvens/tiltak

- Andre tiltak:
 - Det bør etableres musesperre i de deler av kledningen hvor dette mangler.
 - Områder med mit bør behandles.
 - Det må påregnes normalt vedlikehold og evt. utskifting av bord med råteskader. Ved utskifting av kledning bør vegger bygges opp igjen med lufting iht. dagens standard.



TG1 Takkonstruksjon/Loft

Takkonstruksjon med tresperrer.

Merk:

Det var noe begrenset tilkomst for inspeksjon av hele loftet. Oppbygging av eldre takkonstruksjoner tilfredsstillende ikke dagens krav mtp. isolasjon o.l. og vil avvike fra dagens byggeskikk. Spor etter mit, avvik i forhold til lufting, manglende dampsperre, fuktskjolder etc. må forventes i eldre takkonstruksjoner.

TG1 Vinduer

Vinduer med 2-lags isolerglass i fabrikkmalte trekarmer.

Vinduer fra rundt 2014. Ett loftsvindu er noen få år eldre (ukjent alder).

Merk:

En del rust på hengsler. Pga. den kystnære beliggenheten må det påregnes hyppigere vedlikehold.

Tilstandsrapport



TG 2 Dører

Profilert tredør av eldre alder.
Nyere låsemekanismer.

Vurdering av avvik:

- Det er påvist andre avvik:

- Dør tar i karm.

Konsekvens/tiltak

- Andre tiltak:

- Dør bør justeres.

TG 3 Dør til kjeller

Enkel tredør.

Vurdering av avvik:

- Det er påvist andre avvik:

- Dør med råteskader.

Konsekvens/tiltak

- Andre tiltak:

- Dør må skiftes for å lukke avviket.

Kostnadsestimat: Under 10 000



INNSENDIG

TG 1 Overflater

Observasjoner:

Normal bruksslitasje i forhold til alder på overflater.

Kommentar:

Overflater er en skjønnsmessig vurdering og TG er vurdert ut fra om det er skader/større slitasje på overflatene. Stedvis noe hakk og merker, hull i vegger etter bilder, misfarging på gulv etter tepper og lignende må forventes i en brukt bolig. Det ble ikke flyttet på tunge møbler etc.

Se sammendrag for beskrivelse av overflater i fritidsboligen.

Tilstandsrapport

TG 3 Etasjeskille/gulv mot grunn

Etasjeskillere av trebjelkelag.

Det ble foretatt kontroll av ujevnheter med laservater.

Merk at det ikke ble flyttet på tunge møbler etc. Målinger er basert på stikkprøver. Avvik kan forekomme. Det må påregnes skjevheter/knirk i eldre boliger.

Bjelkelag/etasjeskillere i eldre boliger/bygg tilfredsstillende nødvendigvis ikke dagens krav til stivhet/lyd, da disse er oppført etter eldre forskrifter. Det gjøres ikke destruktive inngrep og åpning av konstruksjoner på dette undersøkelsesnivået.

Vurdering av avvik:

- Målt høydeforskjell på over 30 mm gjennom hele rommet. Tilstandsgrad 3 gis med bakgrunn i standardens krav til godkjente måleavvik.

- Det ble målt over 30 mm høydeforskjeller i gang m/trapp på loft.

- Mit og eldre råteskader i bjelkelag. Eier opplyser at mit er behandlet. Bjelker vurderes for å være i OK stand ved stikkprøver.

Konsekvens/tiltak

- For å få tilstandsgrad 0 eller 1 må høydeforskjeller rettes opp. Det vil imidlertid sjelden være økonomisk rasjonelt som et enkeltstående tiltak i en bolig som dette. Dersom boligen en gang skal renoveres, kan man vurdere slike tiltak.

Kostnadsestimat: Ingen umiddelbar kostnad



TG 2 Radon

Det er ikke foretatt radonmålinger og bygget er heller ikke utført med radonsperre.

Vurdering av avvik:

- Det er ikke foretatt radonmålinger, og bygget er heller ikke utført med radonsperre.

Konsekvens/tiltak

- Det bør gjennomføres radonmålinger.

TG 2 Pipe og ildsted

Pipe:
Teglsteinspipe.

Ildsted:

Tilstandsrapport

Rentbrennende ildsted fra Aduro i stue. Fra 2023.
Det er også montert vedovn i gang m/trapp på rundt 2000-tallet.

Vurdering av avvik:

- Ildfast plate mangler på gulvet under sotluke/feieluke på pipe.
- Mer enn halvparten av forventet brukstid er passert på pipe.

Konsekvens/tiltak

- Det anbefales å montere ildfast plate under luker på pipe.
- Ildsted må skiftes/fjernes for å lukke avviket.



TG 2 Rom Under Terreng

Det ble ikke foretatt hulltaking da kjelleren har en konstruksjon som gjør hulltaking unødvendig pga. synlige mur/betongvegger mot terreng.

Merk:

Grunnmur/betonggulv er antatt bygget opp etter byggeårets krav og forskrifter. Dette må ikke forveksles med dagens krav til isolasjon etc. som bygget ikke vil innfri. Det må påregnes fuktvandring gjennom eldre grunnmurer/betonggulv.

Vurdering av avvik:

- Kjeller har begrenset ventilering/luftgjennomstrømning.
- Merk at kjelleren er bygget opp etter eldre forskrifter.

Konsekvens/tiltak

- Andre tiltak:
- Overvåk tilstanden.

TG 2 Kryp Kjeller

Fritidsboligen har dels krypkjeller. Merk at det var begrenset tilkomst for kontroll av denne.

Kommentar:

Fuktigheten i krypkjellere kan variere med årstidene og fuktskader kan oppstå på grunn av fuktighet fra grunnen, innsig av vann og/eller kondensering. En tilstandsrapport som denne baseres på en visuell befaring uten inngrep i konstruksjonen. Fukt kan gi skader i konstruksjoner som bjelkelag, og utvikler seg over tid. Sommeren er den mest kritiske perioden med tanke på høy fuktighet.

Det gjøres oppmerksom på at krypkjellere er å betrakte som en særlig fuktutsatt konstruksjon, og det anbefales jevnlig å kontrollere krypekjeller for å følge med på tilstanden.

Tilstandsrapport

Vurdering av avvik:

- Det er manglende fuktsperre på bakken.

Konsekvens/tiltak

- Andre tiltak:

- Overvåk tilstanden. Merk at fritidsboligen er bygget opp etter eldre forskrifter, hvor det ikke var normalt å etablere fuktsperre på bakken.



TG 2 Innvendige trapper

Profilert, lukket tretrapp med profilert rekkverk.

Vurdering av avvik:

- Åpninger i rekkverk er større enn dagens forskriftskrav til rekkverk i trapper.
- Det mangler håndløper på vegg i trappeløpet.
- Rekkverkshøyder er under dagens forskriftskrav til rekkverk i trapper.

Konsekvens/tiltak

- Det er ikke krav om utbedring av åpninger opp til dagens krav.
- Håndløper bør monteres, men det var ikke krav på byggetidspunktet.
- Det er ikke krav om utbedring av rekkverkshøyder opp til dagens krav.

Kostnadsestimat: Ingen umiddelbar kostnad



TG 2 Innvendige dører

Profilerte tredører.

Vurdering av avvik:

- Det er påvist andre avvik:

- Eldre dører med skjevheter/slitasje.

Konsekvens/tiltak

- Andre tiltak:

- Dører bør justeres hvis mulig. Merk at dørene er av eldre.

Andre innvendige forhold

Opplysninger fra eier:

Tilstandsrapport

Husets sydøstre hjørne, dvs. i spisestuen, ble i 2002-2003 jekket opp noen cm. Døren/åpningen i grunnmuren inn til det vi pretensiøst kaller «vinkjelleren» ble støpt igjen. Dette ble gjort for å forsterke og stabilisere grunnmuren.

I taket mellom stue og spisestue er det nå en bjelke. Stuedelen er i det opprinnelige tømmerhuset. Spisestuen er i den delen av huset som senere er påbygget.

I veggen var det en liten dør og det var relativt mørkt. Vi ønsket å fjerne veggen, men måtte da binde/forsterke konstruksjonen. Før veggen ble fjernet ble det skrudd opp to jerndragere, en på hver side av veggen. En Siv.ing. beregnet dimensjonen med tanke på bøyning og vridning og vi økte dimensjonen. Dragerne er 250 x 8 mm. Se vedlagte foto. Hele bjelken er senere bygget inn av naturlige, estetiske grunner.

Knuten i tømmerkonstruksjonen er i tillegg «låst» med 2 x 3 toms og gjennomgående bolter. Disse er også bygget inn.



KJØKKEN

Tilstandsrapport

HOVEDETASJE > KJØKKEN (7,5 M²)

TG 1 Overflater og innredning

Kjøkkeninnredning fra IKEA med profilerte fronter, benkeplate i heltre og nedfelt stålvaske med ett-greps blandebatteri. Belysning under overskap.

Integrerte hvitevarer:

- Stekeovn (Baumatic)
- Gasstopp

Frittstående kjøleskap med frysedel (Electrolux).

Kjøleskapet går på gass.

Kjøkkeninnredning fra 2015.

Kjøkkenet har normal slitasje, alder tatt i betraktning. Noe fuktmerker på benkeplate.



HOVEDETASJE > KJØKKEN (7,5 M²)

TG 2 Avtrekk

Kjøkkenet har ikke ventilasjon foruten åpning av vinduer.

Vurdering av avvik:

- Det er manglende forsert mekanisk avtrekk fra kokesone i kjøkkenet.

Konsekvens/tiltak

- Mekanisk avtrekk bør etableres.

TEKNISKE INSTALLASJONER

TG 1 Vannledninger

Vannforsyningsrør av plast.

Vanntank i kjeller tilknyttet 12 volts pumpe.

Vask på utsiden av fritidsboligen, tilknyttet vanntank (med takvannsforsyning).

TG 1 Avløpsrør

Avløpsrør av plast.

Avløp fra kjøkken til gråvann (i selve fritidsboligen).

TG 1 Ventilasjon

Naturlig ventilasjon.

Tilstandsrapport

Merk at løsningen/tilstandsgrad er vurdert opp mot gjeldende krav på oppføringstidspunktet, og må ikke forveksles med dagens krav til ventilasjon, som boligen ikke vil innfri.

Varmtvannstank

Det er ikke montert varmtvannstank i fritidsboligen.

Se eget punkt vedr. oppvarming av vann i dusjhus.

TG 1 Elektrisk anlegg

Dette er en forenklet kontroll begrenset til de spørsmål og undersøkelser som forskrift til avhendingslova (tryggere bolighandel) § 2-18 inneholder. Dette kan ikke sammenlignes med en kontroll utført av offentlig myndighet (Det lokale eltilsyn) eller registrert elektrovirksomhet, og en bygningsakkyndig har verken kompetanse eller lov til å foreta en slik kontroll.

Tilstandsgraden er vurdert ut fra den forenklete og begrensede kontrollen som forskriften inneholder. El-anlegget kan ha feil og mangler som en slik forenklet undersøkelse ikke vil avdekke. Vær derfor oppmerksom på denne risikoen, og søk videre veiledning eller få en fullstendig kontroll utført av registrert elektrovirksomhet.

ELEKTRISK ANLEGG

Sikringsskap er plassert i trapperom.
Automatsikringer (jordfeilautomater).
Strømtilførsel via aggregat og solcelleanlegg.

Sikringsskapet inneholder hovedsikring på 25A og 4 kurser på 16A.

BELYSNING

Vanlig belysning.

EL. OPPVARMING

Elektrisk oppvarming.

Se innledning for øvrig oppvarming.

Merk:

Varmekilder er ikke funksjonstestet. Tilstand på el. varmekabler er ukjent.

Spørsmål til eier

- Når ble det elektriske anlegget installert eller sist gang totalt rehabilitert (årstall)? Med totalt rehabilitert menes fullstendig utskiftet anlegg fra inntakssikring og videre.
2022
- Er alle elektriske arbeider/anlegg i boligen utført av en registrert elektroinstallasjonsvirksomhet?
Ja
- Er det elektriske anlegget utført eller er det foretatt tilleggsarbeider på det elektriske anlegget etter 1.1.1999?
Ja - Konf. eier vedr. samsvarserklæringer.
Eksisterer det samsvarserklæring?
Ja
- Foreligger det kontrollrapport fra offentlig myndighet – Det Lokale Eltilsyn (DLE) eller eventuelt andre tilsvarende kontrollinstanser med avvik som ikke er utbedret eller kontrollen er over 5 år?
Nei
- Forekommer det ofte at sikringene løses ut?
Nei
- Har det vært brann, branntilløp eller varmgang (for eksempel termiske skader på deksler, kontaktpunkter eller lignende) i boligens elektriske anlegg?
Nei

Generelt om anlegget

- Er det tegn til at det har vært termiske skader (tegn på varmgang) på kabler, brytere, downlights, stikkontakter og elektrisk utstyr? Sjekk samtidig

Tilstandsrapport

tilstanden på elektrisk tilkobling av varmtvannsbereder, jamfør eget punkt under varmtvannstank

Nei

8. Er der synlig defekter på kabler eller er disse ikke tilstrekkelig festet?

Nei

Inntak og sikringsskap

9. Er det tegn på at kabelinnføringer og hull i inntak og sikringsskap ikke er tette, så langt dette er mulig å sjekke uten å fjerne kapslinger?

Nei

10. Finnes det kursfortegnelse, og er den i samsvar med antall sikringer?

Ja

11. Foreta en helhetsvurdering av det elektriske anlegget, dets alder, allmenne tilstand og fare for liv og helse. Bør det elektriske anlegget ha en utvidet el-kontroll?

Nei

Generell kommentar

Vedr. vurdering av elektrisk anlegg:

El-anlegget er kun enkelt vurdert da dette ikke er taksmannens kompetanseområde. Ved salg anbefales det alltid inspeksjon av autorisert elektriker. Eier av boligen har ansvaret for at det elektriske anlegget til enhver tid er forskriftsmessig, og at det brukes i samsvar med produsentens anvisninger.

Elektriske installasjoner er i dag strengt regulert med tekniske krav til installasjonene og kompetansekrav til de som skal utføre arbeidet. Det er bare fagfolk som har de nødvendige kvalifikasjonene etter forskrift om elektroforetak og kvalifikasjonskrav for arbeid knyttet til elektriske anlegg og elektrisk kontroll.

Merk at taksmann ikke har elektrofaglig kompetanse. På generelt grunnlag anbefales det utvidet kontroll av el-anlegg ved eierskifte. Ved nærmere ettersyn av autorisert personell kan det forekomme avvik og kostnader til utbedring som ikke vil bli oppdaget ved en forenklet gjennomgang iht. NS3600 (forskrift til ny avhendingslov).

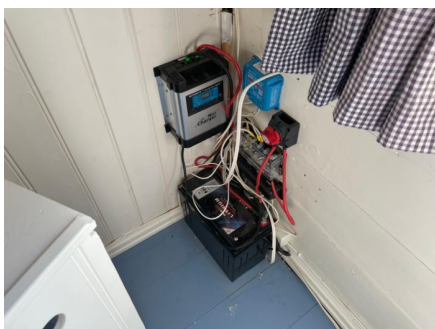

Branntekniske forhold

Tilstandsrapport

Dette er en forenklet kontroll begrenset til de spørsmål som fremkommer under. Tilstandsgraden er basert på retningslinjer til disse spørsmålene i bransjestandarden NS3600. Dette kan ikke sammenlignes med en fullstendig kontroll av branntekniske forhold av offentlig myndighet, eller en vurdering av boligens branntekniske forhold eller prosjektering fra en rådgiver med spesialkompetanse. En bygningssakkyndig har verken kompetanse til å gi slik veiledning eller lov til å foreta en slik kontroll.

Tilstandsgraden er vurdert ut fra den forenklete og begrensede kontrollen. Det kan være feil og mangler om branntekniske forhold som en slik forenklet undersøkelse ikke vil avdekke. Vær derfor oppmerksom på denne risikoen, og søk videre veiledning eller rådgivning.

Røykvarslere og brannslukningsapparat.

I følge forskrift om brannforebyggende tiltak og branntilsyn, skal alle boliger ha minst én godkjent røykvarslere, samt manuelt slukningsutstyr i form av enten pulverapparat eller brannslange.

Teknisk anlegg er ikke funksjonstestet på befaring, det er heller ikke opplyst om problemer ved tekniske anlegg eller funksjoner i boligen.

Brannprosjektering/dokumentasjon på brannsikkerhet er ikke mottatt/kontrollert.

TOMTEFORHOLD

Byggegrunn

Bygningen er fundamentert på antatt faste masser/fjell.

Det er ikke gjort nærmere undersøkelser av grunnforhold. Det settes ikke tilstandsgrad på byggegrunn iht. NS3600.

Drenering

Tilbakefylt med antatt selvdrenerende masser av sprengstein/kult.

Drenering er nedgravd og skjult, og av den grunn må estimert tilstand vurderes ut i fra alder. Estimert teknisk levetid på drens-system har et betydelig sprang, og er mellom 20 - 60 år. Av nevnte grunner er det vanskelig å angi noen eksakt tilstand, men basert på alder er restlevetiden vurdert til å være usikker.

Vurdering av avvik:

- Mer enn halvparten av forventet levetid på drenering er overskredet.

Konsekvens/tiltak

- Overvåk tilstanden jevnlig. For å få tilstandsgrad 0 eller 1 må dreneringen skiftes ut, men tidspunktet for når dette er nødvendig er vanskelig å si noe om.

Grunnmur og fundamenter

Grunnmur i naturstein/betong.

Vurdering av avvik:

- Det er påvist andre avvik:
 - Avskallinger og noen sprekker.

Konsekvens/tiltak

- Andre tiltak:
 - Løs betong bør fjernes og pusses på nytt.

Tilstandsrapport



TG 2 Forstøtningsmurer

Forstøtningsmurer i naturstein.

Vurdering av avvik:

- Det er påvist andre avvik:
 - Eldre murer med skjevheter.

Konsekvens/tiltak

- Andre tiltak:

- Det vurderes ikke for å være behov for tiltak per i dag da murene fremstår for å være stabil. Murene må rives og bygges opp igjen for å lukke avvik (vurderes ikke som rasjonelt ut i fra hvordan murene fremstår i dag).

Kostnadsestimat: Ingen umiddelbar kostnad



TG 0 Terrenghold

Det ble ikke avdekket unormale terrenghold. Evt. stående vann på eiendommen er ikke kontrollert, da det var oppholdsvær på befaringsdagen.

TG 2 Utvendige vann- og avløpsledninger

Utvendige vannledninger av plast.

Utvendig vannuttak/vask i bakkant av fritidsboligen.

Tilknyttet brønn. Øvrig vannforsyning via tank i kjeller (som fylles på med medbragt drikkevann) samt vanntank på utsiden av fritidsboligen som fylles opp av regnvann (fra takrennesystem).

Vurdering av avvik:

- Det foreligger ingen dokumentasjon på vannkvaliteten på brønnvannet.

Konsekvens/tiltak

- Innhent dokumentasjon, om mulig.

Tilstandsrapport



Septiktank

Eier opplyser at det ikke er septiktank på eiendommen.

Bygninger på eiendommen

Naust



Anvendelse

Byggeår

Kommentar

Ukjent.

Standard

Beskrivelse:

Grunnmur i naturstein.

Yttervegger i uisolert trekonstruksjon med liggende, enkelttall kledning.

Saltak med tresperrer.

Taktekking med hollandsk takstein.

Takrenner og nedløp i sortlakkert metall.

Takrenner, nedløp og taktekking fra rundt 2004.

Taktekking er lagt i egenregi/egeninnsats.

Gulv i 1. og 2. etasje er skiftet ut i senere tid.

Det er ikke foretatt tilstandsvurdering av naustet. Det betyr at det kan være feil, mangler eller vedlikeholdsbehov som ikke er videre omtalt i denne rapporten.

Vedlikehold

Naustet er jevnlig vedlikeholdt.

Dusjhus/vedskjul



Anvendelse

Byggeår

Kommentar

Fra rundt 2010 i følge eier.

Standard

Beskrivelse:

Fundamentering på betongsøyler.

Usiolert trekonstruksjon med liggende kledning.

Saltak.

Taktekking med hollandsk takstein.

Innvendig:

Dusjrom med belegg på gulv, panel på vegger og i himling.

Vegghengt servant, speil, benk og dusjkabinett.

Oppvarming av varmtvann via gass (tilknyttet pumpe som forsynes fra aggregat i aggregathus).

Avtrekk.

Det er ikke foretatt tilstandsvurdering av dusjhus/vedskjul. Det betyr at det kan være feil, mangler eller vedlikeholdsbehov som ikke er videre omtalt i denne rapporten.

Vedlikehold

Dusjhus/vedskjul er normalt vedlikeholdt.

Eldhus



Anvendelse

Byggeår

Kommentar

Eier opplyser at bygget ble revet og bygget opp igjen rundt 2010/2012.

Standard

Beskrivelse:

Grunnmur i naturstein.

Kledning med stående rettkantbord.

Saltak med hollandsk takstein.

Takrenner og nedløp i plast.

Det er ikke foretatt tilstandsvurdering av eldhus. Det betyr at det kan være feil, mangler eller vedlikeholdsbehov som ikke er videre omtalt i denne rapporten.

Vedlikehold

Utedo



Anvendelse

Byggeår

2000

Kommentar

Fra rundt midten av 2000-tallet i følge eier.

Standard

Beskrivelse:

Grunnmur i naturstein.

Uisolert trekonstruksjon med stående rettkantkledning.

Pulttak.

Taktekking med hollandsk takstein.

Takrenner og nedløp i plast.

Det er ikke foretatt tilstandsvurdering av bygningen. Det betyr at det kan være feil, mangler eller vedlikeholdsbehov som ikke er videre omtalt i denne rapporten.

Vedlikehold

Bygningen er jevnlig vedlikeholdt.

Aggregathus



Anvendelse

Byggeår

Kommentar

Fra rundt midten av 2000-tallet i følge eier.

Standard

Beskrivelse:

Grunnmur/plate i betong.

Yttervegger i leca med pålektet, liggende enkelttall kledning.

Saltak med tresperrer.

Taktekking med hollandsk takstein.

Takrenner og nedløp i plast.

Det er ikke foretatt tilstandsvurdering av aggregathuset. Det betyr at det kan være feil, mangler eller vedlikeholdsbehov som ikke er videre omtalt i denne rapporten.

Vedlikehold

Aggregathuset er normalt vedlikeholdt.

Arealer, byggetegninger og brannceller

Standard gjeldende fra 01.01.2024

Arealmålinger og arealoppsett er basert på Norsk standard 3940:2023 Areal- og volum-beregninger av bygninger. Arealet gjelder for tidspunktet da boligen ble målt

Hva er måleverdig areal?

Arealet i rommet må ha minst 1,90 m fri høyde over gulvet og minst bredde på 0,60 m. Et loft med skråtak vil for eksempel bare få registrert målbart areal der høyden er minst 1,90 m og bredden minst 0,60 m. Rommet må ha dør eller luke, og gangbart gulv.

Hva er bruksareal?

BRA = BRA-i + BRA-e + BRA-b

Bruksarealet for bygningen er bruttoarealet minus arealet som opptas av yttervegger.

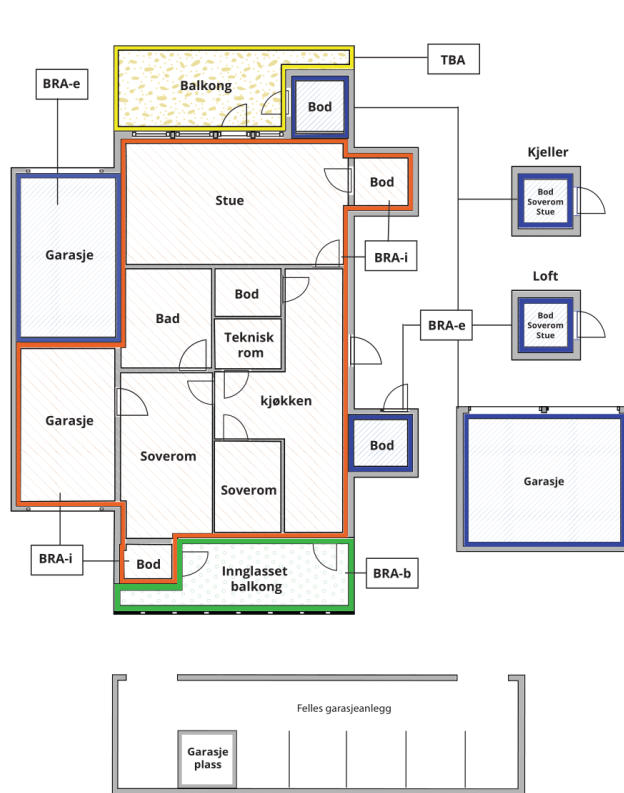

Carport og/eller garasjeplass i felles garasjeanlegg er ikke måleverdig areal

Internt bruksareal (BRA-i)	Arealet innenfor boenheten(e)
Eksternt bruksareal (BRA-e)	Arealet av alle rom utenfor boenheten(e) og som tilhører denne, slik som for eksempel bod
Innglasset balkong mv (BRA-b)	Arealet av innglasset balkong, veranda eller altan når denne er tilknyttet boenheten(e)
Terrasse- og balkongareal (TBA)	Arealet av terrasser, åpne balkonger og åpen altan tilknyttet boenheten(e)

Gulvareal (GUA)

Er sum av BRA (bruksareal) og ALH (areal med lav takhøyde).

Areal med lav takhøyde (ALH) er ikke måleverdig areal, som skyldes skråtak og lav himlingshøyde.

GUA kan opplyses i markedsføring der det er aktuelt for den konkrete boligen og kun sammen med BRA-i, for eksempel der gulvflaten har en verdi og har funksjon ved møblering og bruk av rommene. Ikke innredet areal som kaldloft, måles og oppgis normalt ikke.

Arealet kan ikke alltid fastsettes nøyaktig

Areal kan være komplisert eller umulig å måle opp nøyaktig fordi det er vanskelig å fastslå tykkelsen på innervegger, skjevheter i og utforming av bygningskonstruksjoner som karnapp, buer og vinkler som ikke er rette, åpne rom over flere etasjer og så videre.

Eiendommens markedsverdi kan ikke baseres på en matematisk beregning basert på antall kvadratmeter opplyst i rapporten. Opplysninger om areal kan altså ikke alene benyttes for å beregne eiendommens verdi.

Den bygningsfaglige kan avdekke eventuelle bruksendringer og avvik i branncelleinndeling

Den bygningsfaglige ser på byggetegninger hvis de er tilgjengelige og dette er en del av oppdraget, og vurderer bruken av boligen opp mot tegningene. Hvis den bygningsfaglige avdekker at en bolig ikke ser ut til å være delt opp i brannceller etter kravene i byggeteknisk forskrift på befaringstidspunktet, skal det opplyses om dette.

Reglene om bruksendring og brannceller kan være kompliserte. Søk videre faglige råd om rapporten ikke gir deg svar. Den bygningsfaglige kan ikke vurdere og svare på alle spørsmål, og kan heller ikke vite om kommunen kan gi unntak for kravene som gjelder. [Vil du vite mer?](#)

Om brannceller

En branncelle er hele eller avgrensede deler av en bygning hvor en brann fritt kan utvikle seg uten at den kan spre seg til andre bygninger eller andre deler av bygningen i løpet av en fastsatt tid.

Om bruksendring

Bruksendring er å endre bruken av et rom fra en tillatt bruk til en annen. Dette kan kreve søknad og tillatelse, for eksempel hvis du endrer et rom fra bod til soverom eller arbeidsrom, eller hvis du endrer en bolig til to separate boliger.

Rom for varig opphold har krav til takhøyde, romstørrelse, rømningsvei og lysforhold som må være oppfylt. Du kan søke kommunen om unntak for kravene, men kan ikke regne med å få unntak for krav som går på helse og sikkerhet, for eksempel krav til rømningsvei.

Bruksendring som krever godkjenning, og som ikke er søkt bruksendret, er ulovlig. Kommunen kan etter plan- og bygningsloven kapittel 32 forfølge overtredelser. Kommunen kan pålegge deg å avslutte den ulovlige bruken, eventuelt å rette eller tilbakeføre rommet til godkjent bruk.

Arealer

Fritidsbolig

Ny arealstandard

Etasje	Bruksareal BRA m ²			SUM	Terrasse- og balkongareal (TBA)	Ikke måleverdig areal (ALH)	Gulvareal (GUA)
	Internt bruksareal (BRA-i)	Eksternt bruksareal (BRA-e)	Innglasset balkong (BRA-b)				
Hovedetasje	39			39			39
Loft	35			35		4	39
Kjeller							
SUM	74					4	78
SUM BRA	74						

Romfordeling

Etasje	Internt bruksareal (BRA-i)	Eksternt bruksareal (BRA-e)	Innglasset balkong (BRA-b)
Hovedetasje	Gang (8,5 m ²), Kjøkken (7,5 m ²), Stue (22,2 m ²)		
Loft	Gang m/trapp (10,4 m ²), Værelse (4,8 m ²), Soverom (13,4 m ²), Værelse (4,9 m ²)		
Kjeller		Blindkjeller/teknisk rom (ikke målbart areal), Blindkjeller/lagringsrom (ikke målbart areal)	

Kommentar

Arealer er oppmålt på stedet med laser.

Merk:

Innvendige vegger utgjør ca. 1,1 m² av bruksarealet i hovedetasje.

Innvendige vegger utgjør ca. 1,2 m² av bruksarealet på loft.

Oppgitte romarealer er inkludert areal som opptas av innebygde skap/garderobeskap.

TAKHØYDER

Hovedetasje: ca. 2,41 meter (målt i stue).

Loft: ca. 2,32 meter (målt i gang m/trapp).

GENERELT

Arealer i ovenstående tabell kan ikke summeres for å kontrollere BRA, da innervegger, sjakter etc. ikke er medregnet i disse arealene. BRA er avrundet til nærmeste hele tall iht. takstbransjens retningslinjer for arealmåling. Det er bruken av rommet på befaringstidspunktet som avgjør hvordan det skal kategoriseres. Dette betyr at rommene kan defineres både som P-ROM eller S-ROM avhengig av bruken. I enkelte tilfeller kan det også være tvil om hvilken kategori rommet faller inn under, og da må det utvises skjønn. Bruk i strid med byggt teknisk forskrift og/eller manglende godkjenning for den aktuelle bruken vil ikke ha betydning for takstmannens valg.

Lovlighet

Byggetegninger

Det foreligger ikke tegninger

Kommentar:

Brannceller

Er det påvist synlige tegn på avvik i branncelleinndeling ut ifra dagens byggeteknisk forskrift?

Ja Nei

Nyere håndverkstjenester

Er det ifølge eier utført håndverkstjenester på boligen siste 5 år?

Ja Nei

Kommentar:

Krav for rom til varig opphold

Er det påvist avvik i forhold til rømningsvei, dagslysflate eller takhøyde?

Ja Nei

Kommentar: - De minste rommene på loft avviker ifht. anbefalt størrelse på rom for varig opphold (6-7 m² / 15 m³). Rommene tilfredsstiller ikke dagens krav til lysinnslipp for rom for varig opphold.

Naust

Ny arealstandard

Etasje	Bruksareal BRA m ²			SUM	Terrasse- og balkongareal (TBA)	Ikke måleverdig areal (ALH)	Gulvareal (GUA)
	Internt bruksareal (BRA-i)	Eksternt bruksareal (BRA-e)	Innglasset balkong (BRA-b)				
1. etasje		26		26			26
2. etasje		22		22			22
SUM		48					48
SUM BRA	48						

Romfordeling

Etasje	Internt bruksareal (BRA-i)	Eksternt bruksareal (BRA-e)	Innglasset balkong (BRA-b)
1. etasje		Naust (26,1 m ²)	
2. etasje		Loft (22,4 m ²)	

Lovlighet

Byggetegninger

Det foreligger ikke tegninger

Kommentar:

Brannceller

Er det påvist synlige tegn på avvik i branncelleinndeling ut ifra dagens byggeteknisk forskrift?

Ja Nei

Nyere håndverkstjenester

Er det ifølge eier utført håndverkstjenester på boligen siste 5 år?

Ja Nei

Krav for rom til varig opphold

Er det påvist avvik i forhold til rømningsvei, dagslysflate eller takhøyde?

Ja Nei

Kommentar:

Dusjhus/vedskjul

Ny arealstandard

Etasje	Bruksareal BRA m ²			SUM	Terrasse- og balkongareal (TBA)	Ikke måleverdig areal (ALH)	Gulvareal (GUA)
	Internt bruksareal (BRA-i)	Eksternt bruksareal (BRA-e)	Innglasset balkong (BRA-b)				
Etasje		3		3			3
SUM		3					3
SUM BRA	3						

Romfordeling

Etasje	Internt bruksareal (BRA-i)	Eksternt bruksareal (BRA-e)	Innglasset balkong (BRA-b)
Etasje		Bad (2,9 m ²)	

Kommentar

Vedskjult på ca. 4,0 m² (ikke målbart areal grunnet åpen vegg på en side).

Lovlighet

Byggetegninger

Det foreligger ikke tegninger

Kommentar:

Brannceller

Er det påvist synlige tegn på avvik i branncelleinndeling ut ifra dagens byggt teknisk forskrift?

Ja Nei

Nyere håndverkstjenester

Er det ifølge eier utført håndverkstjenester på boligen siste 5 år?

Ja Nei

Krav for rom til varig opphold

Er det påvist avvik i forhold til rømningsvei, dagslysflate eller takhøyde?

Ja Nei

Kommentar:

Eldhus

Ny arealstandard

Etasje	Bruksareal BRA m ²			SUM	Terrasse- og balkongareal (TBA)	Ikke måleverdig areal (ALH)	Gulvareal (GUA)
	Internt bruksareal (BRA-i)	Eksternt bruksareal (BRA-e)	Innglasset balkong (BRA-b)				
Etasje		6		6			6
SUM		6					6
SUM BRA	6						

Romfordeling

Etasje	Internt bruksareal (BRA-i)	Eksternt bruksareal (BRA-e)	Innglasset balkong (BRA-b)
Etasje		Eldhus (6,0 m ²)	

Lovlighet

Byggetegninger

Det foreligger ikke tegninger

Kommentar:

Brannceller

Er det påvist synlige tegn på avvik i branncelleinndeling ut ifra dagens byggt teknisk forskrift?

Ja Nei

Nyere håndverkstjenester

Er det ifølge eier utført håndverkstjenester på boligen siste 5 år?

Ja Nei

Krav for rom til varig opphold

Er det påvist avvik i forhold til rømningsvei, dagslysflate eller tak høyde?

Ja Nei

Kommentar:

Utedo

Ny arealstandard

Etasje	Bruksareal BRA m ²			SUM	Terrasse- og balkongareal (TBA)	Ikke måleverdig areal (ALH)	Gulvareal (GUA)
	Internt bruksareal (BRA-i)	Eksternt bruksareal (BRA-e)	Innglasset balkong (BRA-b)				
Etasje		3		3			3
SUM		3					3
SUM BRA	3						

Romfordeling

Etasje	Internt bruksareal (BRA-i)	Eksternt bruksareal (BRA-e)	Innglasset balkong (BRA-b)
Etasje		Utedo (2,8 m ²)	

Lovlighet

Byggetegninger

Det foreligger ikke tegninger

Kommentar:

Brannceller

Er det påvist synlige tegn på avvik i branncelleinndeling ut ifra dagens byggt teknisk forskrift?

Ja Nei

Nyere håndverkstjenester

Er det ifølge eier utført håndverkstjenester på boligen siste 5 år?

Ja Nei

Krav for rom til varig opphold

Er det påvist avvik i forhold til rømningsvei, dagslysflate eller tak høyde?

Ja Nei

Kommentar:

Aggregathus

Ny arealstandard

Etasje	Bruksareal BRA m ²			SUM	Terrasse- og balkongareal (TBA)	Ikke måleverdig areal (ALH)	Gulvareal (GUA)
	Internt bruksareal (BRA-i)	Eksternt bruksareal (BRA-e)	Innglasset balkong (BRA-b)				
Etasje		4		4			4
SUM		4					4
SUM BRA	4						

Romfordeling

Etasje	Internt bruksareal (BRA-i)	Eksternt bruksareal (BRA-e)	Innglasset balkong (BRA-b)
Etasje		Bod (3,8 m ²)	

Lovlighet

Byggetegninger

Det foreligger ikke tegninger

Kommentar:

Brannceller

Er det påvist synlige tegn på avvik i branncelleinndeling ut ifra dagens byggt teknisk forskrift?

Ja Nei

Nyere håndverkstjenester

Er det ifølge eier utført håndverkstjenester på boligen siste 5 år?

Ja Nei

Krav for rom til varig opphold

Er det påvist avvik i forhold til rømningsvei, dagslysflate eller takhøyde?

Ja Nei

Kommentar:

Total fordeling mellom P-ROM og S-ROM

Tabellen under viser fordelingen av P-ROM og S-ROM etter veiledningen til NS 3940: 2012. Dette er til informasjon og til sammenligning. Tallene er omtrentlige, kan avvike fra faktiske målinger og er ikke juridisk bindende

	P-ROM(m2)	S-ROM(m2)
Fritidsbolig	74	0
Naust	0	48
Dusjhus/vedskjul	0	3
Eldhus	0	6
Utedo	0	3
Aggregathus	0	4

Befarings - og eiendomsopplysninger

Befaring

Dato	Til stede	Rolle
20.5.2024	Patrick Bang	Takstingeniør

Matrikkeldata

Kommune	gnr.	bnr.	fnr.	snr.	Areal	Kilde	Eieforhold
4615 FITJAR	37	2		0	59320.8 m ²	BEREGNET AREAL (Ambita)	Eiet

Adresse

0

Hjemmelshaver

Iversen Bjørn, Iversen Marjolein Memelink

Eiendomsopplysninger

Beliggenhet

Eiendommen er beliggende i Fitjar kommune. Dette er blitt en stor ferielandsby for hele vestlandet. Mange fine fiskeplasser og badeplasser rundt Fitjarøyene. Gode sol- og utsiktsforhold.

Adkomstvei

Adkomst via båt. Ca. 20 minutters reisetid fra kaien v/Sparbutikken på Fitjar.

Tilknytning vann

Eiendommen er tilknyttet privat brønn.

Øvrig vannforsyning via vanntank i kjeller for drikkevann (medbringes), samt oppsamling av takvann via tank på utsiden av fritidsboligen.

Tilknytning avløp

Fritidsboligen er ikke tilknyttet avløp. Gråvannsavløp fra kjøkken.

Regulering

Eiendommen er omfattet av:

Kommuneplanens arealdel:
Kommuneplan 2011 - 2022

Øvrige reguleringsmessige forhold er ikke kontrollert. For ytterligere informasjon kan man kontakte kommunen eller besøke www.arealplaner.no.

Om tomten

Tomten er pent opparbeidet med plen, beplantning, prydbusker, naturtomt m.m. Stor kai med treplattung samt naust over to etasjer og flere tilleggsbygg som er nærmere beskrevet i rapporten. Det er også to flytebrygger (hvor en er omsøkt).

Siste hjemmelsovergang

Kjøpesum	År
1 360 000	2001

Kilder og vedlegg

Dokumenter

Beskrivelse	Dato	Kommentar	Status	Sider	Vedlagt
Eiendomsverdi.no			Gjennomgått	0	Nei
Opplysninger fra eier		Eier har gitt generelle opplysninger om boligen/eiendommen.	Gjennomgått	0	Nei
Arealplaner.no			Gjennomgått	0	Nei
Bilder fra befaring		Lagret internt for dokumentasjon.	Gjennomgått	0	Nei
Seeiendom.no			Gjennomgått	0	Nei

Tilstandsrapportens avgrensninger

STRUKTUR•REFERANSENIVÅ•TILSTANDSGRADER

- Rapporten er basert på innholdskrav i Forskrift til avhendingslova (tryggere bolighandel). Formålet er å gi en tilstandsanalyse til bruk for den som bestiller og/eller i et salg til forbruker, og ikke for andre tredjeparter. Rapportens omfang, struktur, metode og begrepsbruk følger i hovedsak Norsk Standard NS 3600:2018 (Teknisk tilstandsanalyse ved omsetning av bolig), samt Takstbransjens retningslinjer ved tilstandsrapportering for boliger og Takstbransjens retningslinjer for arealmåling.
- Tilbakeholdt eller uriktig informasjon som har betydning for vurderingen, er ikke bygnings sakkyndiges ansvar. Rapporten beskriver avvik, altså en tilstand som er dårligere enn referansenivået. Rapporten framhever normalt ikke positive sider ved boligen ut over det som fremgår av tilstandsgradene.
- Tilstanden angis i rapporten og gir uttrykk for en gitt forventet tilstand blant annet vurdert ut fra alder og normal bruk slik:

i) **Tilstandsgrad 0, TG0:** Ingen avvik eller skader. I tillegg må bygningsdelen være tilnærmet ny, mindre enn 5 år, og det foreligger dokumentasjon på faglig god utførelse.

ii) **Tilstandsgrad 1, TG1:** Mindre avvik. Normal slitasje. Strakstiltak ikke nødvendig. TG1 kan gis når bygningsdelen er tilnærmet ny og det ikke foreligger dokumentasjon på faglig god utførelse.

iii) **Tilstandsgrad 2, TG2:** Vesentlige avvik, og mindre avvik som etter NS 3600 gir TG 2, men som ikke nødvendigvis krever umiddelbare tiltak. I denne rapporten kan TG2 i Rapportsammendrag være inndelt i TG2 som krever tiltak og de som ikke krever umiddelbare tiltak. Konstruksjonen har normalt enten feil utførelse, en skade eller symptomer på skade, sterk slitasje eller nedsatt funksjon. Vedlikehold eller tiltak trengs i nær fremtid, det er grunn til å varsle fare for skader på grunn av alder eller overvåke spesielt på grunn av fare for større skade eller følgeskade. For skjulte konstruksjoner vil alder i seg selv være et symptom som kan gi TG2. For synlige konstruksjoner kan alder sammen med andre symptomer og momenter gi TG2. Avvik under TG2 kan gis sjablongmessig anslag.

iv) **Tilstandsgrad 3, TG3:** Store eller alvorlige avvik. Kraftige symptomer på forhold som man må regne med trenger utbedring straks eller innen kort tid. Påvist funksjonssvikt eller sammenbrudd. Avvik under TG3 skal gis sjablongmessig anslag.

v) **Tilstandsgrad TGiu:** Ikke undersøkt/ikke tilgjengelig for undersøkelse.

- Ved TG0 og TG1 gis det normalt ingen begrunnelse for valg av tilstandsgrad, fordi bygningen eller bygningsdelen da bare har normal slitasje. For anbefalte tiltak ved TG2 og TG3 må bruker av rapporten vurdere om tiltakene er nødvendige og lønnsomme. Hva det vil koste å utbedre rom eller bygningsdeler er et sjablongmessig anslag basert på registrert avvik og angitte tiltak i rapporten. Anslaget er gitt på generelt grunnlag og basert på erfaringstall i seks intervaller, og kan ikke forveksles med en konkret vurdering og tilbud fra en entreprenør eller håndverker. Det må eventuelt innhentes tilbud for en nærmere undersøkelse, og konkret og nøyaktig vurdering av utbedringskostnad. Kostnader til ikke oppdagede avvik/utbedringer/feil kan forekomme. Utbedringskostnad avhenger av personlige preferanser og markedspris på materialer og tjenesteyter.

PRESISERINGER

- Avvik vurderes ut fra tekniske forskrifter på godkjenningstidspunktet for bygget. Noen bygningsdeler vurderes

etter gjeldende teknisk forskrift på befaringstidspunktet. Dette gjelder blant annet:

i) Bad, vaskerom (våtrom)

ii) Forhold rundt brann, rømming, sikkerhet, for eksempel rekkverkshøyder/åpninger, ulovlige bruksendringer, brannceller mv.

- For skjulte konstruksjoner slik som vann og avløp uten dokumentasjon, er kvalitet og alder vurdert.

- Fastmonterte installasjoner, for eksempel innfelt belysning (downlights), demonteres ikke for å sjekke dampspærren bak. Dette av hensyn til bygnings sakkyndiges kompetanse og risikoen for skade.

- Kontroll av fukt i konstruksjonen ved hulltaking i bad og vaskerom (våtrom), rom under terreng (kjelleretasje, underetasje og sokkeletasje) eller andre bygningsdeler skjer etter eiers aksept. Hulltaking av våtrom og rom under terreng kan unntaksvis unnlates, se Forskrift til Avhendingsloven.

- Kontroll av romfunksjoner for P-ROM utføres kun når det ikke foreligger godkjente og byggemeldte tegninger, eller når tegninger ikke stemmer med dagens bruk.

- Bygnings sakkyndig gir en forenklet vurdering av branntekniske forhold og elektriske installasjoner i boligen dersom det er mer enn fem år siden sist boligen hadde el-tilsyn. Bygnings sakkyndig kan anbefale å konsultere offentlige myndigheter eller kvalifisert elektrofaglig fagperson ved behov for grundigere undersøkelser.

TILLEGGSENDERSØKELSER

Etter avtale kan tilstandsanalysen utvides til også å omfatte tilleggsundersøkelser utover minimumskravet i forskriften.

BEFARINGEN

Rapporten gir en vurdering av byggverk og bygningsdeler som bygnings sakkyndig har observert, og som fremkommer av Forskrift til avhendingsloven. Rapporten er likevel ingen garanti for at det ikke kan finnes skjulte feil, skader og mangler. NS 3600:2018 (Teknisk tilstandsanalyse ved omsetning av bolig) har undersøkelsesnivå fra 1 til 3, der undersøkelsesnivå 1 er det laveste og baseres på visuell observasjon. Rapporten baseres på undersøkelsesnivå 1 med få unntak (våtrom og rom under terreng). I praksis betyr dette at gjennomføringen av befaringen begrenses som følger:

- Det utføres kun visuelle observasjoner på tilgjengelige flater uten fysiske inngrep (f.eks. riving).

- Flater som er skjult av snø eller på annen måte ikke er tilgjengelig eller skjult, blir ikke kontrollert. Det foretas ikke funksjonssprøving av bygningsdeler, som isolasjon, piper, ventilasjon, el. anlegg, osv.

- Det gis ingen vurdering av boligens tilbehør, hvite- og brunevarer og annet inventar. Dette gjelder også integrert tilbehør.

- Inspisering av yttertak er basert på det som er synlig, normalt på insiden fra loftet og utvendig fra stige/bakkenivå. Befaring av tak må være sikkerhetsmessig forsvarlig for å kunne gjennomføres.

- Stikkprøvetakninger er utvalgt tilfeldig og kan innebære kontroll under overflaten med spiss redskap eller lignende.

Tilstandsrapportens avgrensninger

UTTRYKK OG DEFINISJONER

- Tilstand: Byggverkets eller bygningsdelens tekniske, funksjonelle eller estetiske status på et gitt tidspunkt.
- Symptom: Observerbart forhold som gir indikasjon på hvilken tilstand et byggverk eller en bygningsdel befinner seg i. Benyttes ved beskrivelse av avvik.
- Skadegjørere: Zoologiske eller biologiske skadegjørere, i hovedsak råte, sopp og skadedyr.
- Fuktøk: Overflatesøk med egnet søkeutstyr (fuktindikator) eller visuelle observasjoner.
- Fuktmåling: Måling av fuktinnhold i materiale eller i bakenforliggende konstruksjon ved bruk av egnet måleutstyr (blant annet hammerelektrode og pigger).
- Utvidet fuktøk (hulltaking): Boring av hull for inspeksjon og fuktmåling i risikoutsatte konstruksjoner, primært i tilstøtende vegger til bad, utforede kjellervegger og eventuelt i oppforede kjellergulv.
- Normal slitasjegrade: Forventet nedsliting av materiale i overflaten som er basert på enkle visuelle observasjoner. Kan vurderes sammen med bygningsdelens alder.
- Forventet gjenværende brukstid: Anslått tid et byggverk eller en del av et byggverk fortsatt vil være tjenlig for sitt formål (NS3600, Termer og definisjoner punkt 3.9)

AREALBEREGNING FOR BOENHETER

- Areal fastsettes etter Forskrift til avhendingsloven og Norsk Standard 3940 Areal- og volum-beregninger av bygninger fra 2023.
- Areal oppgis i hele kvadratmeter i rapporten, og gjelder for det tidspunkt oppmålingen fant sted.
- Bruksareal (BRA) er det måleverdige arealet som er innenfor omsluttete vegger målt i gulvhøyde (bruttoareal minus arealet som opptas av yttervegger). I tillegg til gulvhøyde gjelder regler om fri bredde for at arealet skal være måleverdig, med betydning for BRA av for eksempel loft med skråtak. BRA består av internt bruksareal (BRA-i), eksternt bruksareal (BRA-e) og innglasset balkong mv (BRA-b). Terrasse- og balkongareal (TBA) opplyses der tilstandsrapporten skal benyttes i boligomsetningen og der det er aktuelt. I tillegg kan gulvareal (GUA) og areal med lav takhøyde (ALH) opplyses sammen med BRA der det er aktuelt og en del av oppdraget. Rom skal ha atkomst og gangbart gulv for å kunne regnes som BRA/måleverdig areal.
- Arealet måles og oppgis dersom arealet oppfyller krav til måleverdighet, slik som at arealet må ha minst en bredde på 0,6m og minst en høyde på 1,9 m osv. Et rom kan være i strid med teknisk forskrift og mangle godkjenning hos kommunen for den aktuelle bruken, uten at dette får betydning for om arealet måles og oppgis i tilstandsrapporten. Når arealet måles tas det ikke hensyn til om arealet er lovlig oppført eller om bruken er lovlig, bruksendringer, lysforhold eller andre sikkerhetsmangler.
- Eiendommens markedsverdi kan ikke baseres på en rent matematisk beregning i forhold til antall kvadratmeter opplyst i rapporten. Opplysninger om areal kan altså ikke alene benyttes for beregning av eiendommens verdi.

- Rom som ligger utenfor boenheten, men som eier har påvist og/eller opplyst at tilhører boenheten, er oppmålt og inkludert i BRA-e. Det er ikke fremvist dokumentasjon på at rommet tilhører boenheten, med mindre dette er angitt særskilt. Rom utenfor boenheten kan omdisponeres av borettslaget/sameiet og dette kan påvirke boligens BRA. Vær oppmerksom på at NS 3940:2023 og eierseksjonsloven har ulik definisjon av fellesareal. Ved arealmåling gjelder NS 3940:2023 som definerer fellesareal slik: "Delen av bygning som brukes av to eller flere bruksenheter eller til bygningens forvaltning, drift eller vedlikehold.
- I en overgangsperiode skal rapporter som benyttes i boligomsetningen eller dersom det er en del av oppdraget også opplyse om fordelingen mellom P-ROM og S-ROM med utgangspunkt i definisjonene som fremkommer av veiledningen til Norsk Standard 3940 Areal- og volum-beregninger av bygninger fra 2012. Fordelingen mellom P-ROM og S-ROM er basert på veiledningen og bygningssakkyndiges eget skjønn. P-ROM er måleverdige rom som benyttes til kort eller langt opphold. S-ROM er måleverdige rom som benyttes til lagring, og tekniske rom. Bruken av et rom på befaringstidspunktet har betydning for om rommet defineres som P-ROM eller S-ROM. Dette betyr at rommet både kan være i strid med teknisk forskrift og mangle godkjenning i kommunen for den aktuelle bruken, uten at dette vil få betydning for valg av arealkategori.
- Se øvrig informasjon om areal i rapporten, Norsk Standard 3940 (2012 og 2023) og veiledningen til disse.

PERSONVERN

Norsk takst, bygningssakkyndig og takstforetaket behandler personopplysninger som bygningssakkyndig trenger for å kunne utarbeide rapporten. Personvernerklæring med informasjon om bruk av personopplysninger og dine rettigheter finner du her [Personvernerklæring - iVerdi](#)

DELING AV PERSONOPPLYSNINGER FOR TRYGGERE BOLIGHANDEL OG MULIG RESERVASJON

Norsk takst og deres samarbeidspartnere benytter personopplysninger fra rapporten for analyse- og statistikkformål, samt utvikling og drift av produkter og tjenester for takstbransjen og andre aktører i bolig-omsetningen. Les mer om dette og hvordan du kan reservere deg på <https://www.norsktakst.no/norsk/om-norsk-takst/personvernerklæring/reservasjon/>

Vendu lager en boliganalyse basert på opplysninger fra rapporten. Les mer om dette og hvordan du kan reservere deg her: <https://samtykke.vendu.no/ZT1962>

KLAGEORDNING FOR FORBRUKERE

Er du som forbruker misfornøyd med bygningssakkyndiges arbeid eller opptreden ved taksering av bolig eller fritidshus, se www.takstklagenemnd.no for mer informasjon

Andre bilder

