

Selveier Rekkehus  
 Hetlevikåsen 37  
 5173 Loddefjord



www.e3.no

#### Boligens tekniske tilstand:

Antall TG

0	TG 0	Ingen avvik
7	TG 1	Ingen vesentlige avvik
5	TG 2	Vesentlige avvik
4	TG 3	Store eller alvorlige avvik
0	TG iu	Ikke undersøkt

#### Utført av:

Takstmann

**Mats Hansen**

Dato: 22/02/2024

Rotthaugsgaten 1 C

Bergen 5033

45392791

mats@takstmannmh.no



*Dersom bygningsdelen kun har en tilstandsgrad og ikke er beskrevet, betyr det at det ikke er noen avvik i forhold til det som kan forventes. Alder tatt i betraktning.*

*Takstmannens utdypende vurdering av bygningsdeler med TG 2 og TG 3 finnes på siste siden(e) i denne rapporten.*

Denne rapporten er gyldig i 12 mnd.

**OM EIERSKIFTERAPPORT™**

Rapporten er bygget på BMTFs faglige rammeverk for tilstandsanalyse ved salg av bolig, NS3600 og avhendingslova. I denne tilstandsanalysen legges det stor vekt på å kontrollere bygningsdeler hvor det erfaringsmessig kan oppstå konflikter. Rapporten tilfredsstiller lov om avhending av fast eiendom med endringer i avhendingslova (tryggere bolighandel) fra 1.1.2022.

**AVGRENSNING:**

EIERSKIFTERAPPORT™ er godkjent av Byggmestrenes Takseringsforbund og kan kun benyttes av BMTF-sertifiserte takstmenn. Rapporten er spesielt godt egnet ved eierskifte av boliger. Rapporten erstatter ikke kjøpers undersøkelsesplikt eller selgers opplysningsplikt i henhold til lov om avhending av fast eiendom.

**NIVÅ AV ANALYSEN:**

Tilstandsanalysen utføres ved grundige visuelle observasjoner kombinert med undersøkelser, målinger, bruk av egnede instrumenter og registreringer. Dersom det er mistanke til høyt fuktnivå i vegger mot våtrom, eller i rom under terreng kan tilstandsanalysen omfatte destruktive inngrep som for eksempel hullboring i vegger.

Det kan utføres inngrep i vegg eller etasjeskillere ved bad og i rom under terreng for undersøkelse av fukt ved mistanke til alvorlige avvik. Alle bygningsdeler blir undersøkt, med stor vekt på de områdene som takstmannen, erfaringsmessig, kjenner som svake punkter. Selv om takstmannens analyser er svært grundig, kan det forekomme skjulte feil og mangler.

For bolig er referansenivået for de ulike rom og bygningsdeler gitt som krav til tilstandsgrad TG 1, det vil si uten skader og fagmessig riktig utført og i henhold til gjeldende lov/forskrift som gjelder for den aktuelle boligen der ikke tilleggene angir annet. Generelt er referansenivået byggeforskrifter som var gjeldende når bygningen/bygningsdelen ble byggesøkt.

**LEVETIDSBETRAKTNINGER:**

Når det refereres til levetid er dette basert på takstmannens erfaringstall og Byggforskserien 700.320 Intervaller for vedlikehold og utskifting av bygningsdeler, SINTEF Byggforsk.

Levetidsbetraktningene beregnes med hovedvekt på takstmannens skjønnsmessige vurdering av den enkelte bygningsdelens antatte gjenstående levetid. Dette avhenger også av forskjellige faktorer som kan gjøre seg gjeldende når det gjelder værforhold og bruk.

Levetiden vil variere noe dersom andre kriterier enn teknisk levetid, som for eksempel vedlikehold, estetikk, økonomi, sikkerhet, funksjon eller andre brukerønsker, er lagt til grunn.

**VÆR OPPMERKSOM PÅ**

Egenerklæringsskjema skal alltid legges frem for rapportansvarlig før tilstandsanalysen påbegynnes. Dersom egenerklæring ikke foreligger, vil dette komme tydelig frem på en av de siste sidene av rapporten under ovenstående overskrift.

Dersom det er lagt frem dokumentasjon av pågående byggesaker og/eller manglende ferdigattest, og/eller midlertidig brukstillatelse. Så vil også dette komme tydelig frem på en av de siste sidene av rapporten under samme overskrift som over.

**KOSTNADSVURDERING VED TG3**

Dersom det er angitt TG3 på en bygningsdel i denne rapporten, så vil det være angitt et antatt kostnadsoverslag over hva det vil koste å sette den i stand, uten å øke standarden.

**PIPER OG ILDSTEDER:**

Grundig undersøkelse av piper og ildsteder anbefales utført i samråd med offentlige godkjenningsmyndigheter.

**ELEKTRISK ANLEGG OG BRANNFØREBYGGENDE TILTAK:**

Ved omsetning av bolig vil man ofte få endring i bruk av det elektriske anlegget. BMTF anbefaler på generelt grunnlag at en registrert elektroinstallatør foretar en kontroll av boliginstallasjon ved eierskifte.

Dette kan for eksempel være en rapport fra periodisk kontroll av boliginstallasjon i henhold til NEK 405-2, som omfatter kontroll av både det elektriske og det branntekniske anlegget.

## MER OM TILSTANDSGRADENE I DENNE RAPPORTEN:

TG 0	<p>TG 0 betyr at bygningsdelen ikke har noen avvik.</p> <ul style="list-style-type: none"> <li>* Det er ingen tegn til slitasje.</li> <li>* Dokumentert fagmessig godt utført.</li> <li>* Det er ingen merknader.</li> </ul>
TG 1	<p>TG1 betyr at bygningsdelen kan ha mindre avvik.</p> <ul style="list-style-type: none"> <li>* Som forventet i forhold til alder/bruksslitasje.</li> <li>* Strakstiltak anses ikke som nødvendig.</li> </ul>
TG 2	<p>TG 2 betyr at bygningsdelen kan ha vesentlige avvik. Eksempler på TG2 kan være at bygningsdelen er:</p> <ul style="list-style-type: none"> <li>* Feil utført.</li> <li>* Skadet, eller symptomer på skade.</li> <li>* Svært slitt.</li> <li>* Nedsatt funksjon.</li> <li>* Utgått på dato.</li> <li>* Kort gjenværende brukstid.</li> <li>* Det er behov for tiltak i nær fremtid.</li> <li>* Det er grunn til overvåkning av denne bygningsdelen.</li> </ul>
TG 3	<p>TG 3 betyr at bygningsdelen kan ha store eller alvorlige avvik. Eksempler på TG3 kan være at bygningsdelen er:</p> <ul style="list-style-type: none"> <li>* Har total funksjonssvikt</li> <li>* Fyller ikke lenger formålet</li> <li>* Er en fare for liv og helse</li> </ul> <p>Det er et akutt behov for tiltak, og/eller det er avvik fra lover eller forskrifter som gjelder for den aktuelle bygningsdelen eller byggverket.</p>
TG iu	<p>TG iu betyr at bygningsdelen ikke er undersøkt. Denne tilstandsgraden skal kun benyttes unntaksvis. Eksempler kan være:</p> <ul style="list-style-type: none"> <li>* Snødekket tak og krypekjeller uten inspeksjonsmulighet på tidspunktet for analysen</li> <li>* Bygningsdelen, arealet eller rommet er ikke tilgjengelig for inspeksjon på tidspunktet for analysen</li> </ul>

## EIENDOMSDATA:

<b>Matrikkeldata:</b>	Gnr:124, Bnr: 76
<b>Hjemmelshaver:</b>	Mark Richard Mejia
<b>Seksjonsnr:</b>	15
<b>Festenr:</b>	-
<b>Andelsnr:</b>	-
<b>Tomt:</b>	6 112,6 m <sup>2</sup>
<b>Konsesjonsplikt:</b>	Nei
<b>Adkomst:</b>	Offentlig
<b>Vann:</b>	Offentlig
<b>Avløp:</b>	Offentlig
<b>Regulering:</b>	Ikke fremvist
<b>Offentl. avg. pr. år:</b>	-
<b>Forsikringsforhold:</b>	-
<b>Ligningsverdi:</b>	Fastsettes av skatteetaten
<b>Byggeår:</b>	1967

## BEFARINGEN:

<b>Befaringsdato:</b>	19.02.2024
<b>Forutsetninger:</b>	Det var ingen hindringer på befaringsdagen. Klimatiske forhold som temperaturforandringer, nedbørsmengde m.m. vil kunne påvirke boligen. Se pkt. Tilleggsopplysninger for ytterligere informasjon.
<b>Oppdragsgiver:</b>	Mark Richard Mejia
<b>Tilstede under befaringen:</b>	Hjemmelshaver
<b>Fuktmåler benyttet:</b>	Protimeter MMS 2

## OM TOMTEN:

Tomten er opparbeidet med asfalterte veier, biloppstillingsplasser, på fremsiden er det terrasse.

**OM BYGGEMETODEN:**

Fundamentert på antatt faste masser av komprimert sprengestein/grov pukk på fjell, det er ikke foretatt grunnundersøkelser. Gulv mot grunn av betong. Grunnmur og fundamenter av betong- og murkonstruksjoner. Etasjeskiller av trebjelkelag. Ytterveggkonstruksjoner over grunnmur er oppført i trekonstruksjoner, utvendig er veggene kledd med liggende trekledning, gavlveggene er i murkonstruksjoner, utvendig pusset og malt. Vinduer med isolerglass i malte trekarmner. Takkonstruksjonen er utført som saltakskonstruksjon av tresperrer, taket er tekket med sutak, lekter og takstein.

**OVERORDNET FAGLIG VURDERING AV EIENDOMMEN:**

Ved avhending av eiendommen gjøres det oppmerksom på selgers opplysningsplikt og kjøpers undersøkelses plikt i.h.t. Lov om avhending. Eventuelle avvik som er funnet og kontrollert på befaringsdagen står nærmere beskrevet under den aktuelle bygningsdelen.

Det gjøres oppmerksom på at boligens alder tilsier at det ved ombygning/modernisering/endring kan fremkomme feil og mangler. En må være klar over at boligen opprinnelig er fra 1967 og at bygningsdeler som ikke er skiftet kan være på slutten av sin levetid. Det er viktig å påpeke at bygningen anses å være oppført i henhold til de forskrifter og byggemetoder som var gjeldende da boligen ble oppført. Oppføring av boliger i Norge er underlagt en rekke forskrifter og ulike bygningskrav, på bakgrunn av boligens alder må det derfor påregnes et avvik i forhold til dagens regelverk og standarder for oppføring av bolig.

**ANNET:**

Informasjon om sameiet:

Styretsleder: Mark Richard Mejia

Kontaktperson: Mark Richard Mejia

**Beliggenhet:**

Boligen har sentral beliggenhet i Hetlevikåsen. Fra boligen er det kort gåavstand til dagligvarebutikk og det er ca. 15 minutters gange til Vestkanten Storsenter med de fleste fasiliteter og servicetilbud. Her finner du også Vannkanten med badeland, Iskanten med curlinghall, bowling, treningssenter, bibliotek og flere spisesteder. I nærområdet kan man finne fotballbinge, skateboardpark og benkeplass. Tursti og badeplasser rundt Storavatnet, og det går merkede løyper opp på Lyderhorn. Kort vei til flere idrettsanlegg og fritidstilbud som blant annet Vadmyra idrettsanlegg og Olsvikhallen.

**Nøkkelopplysninger:**

Organisasjonsnummer: 912 971 155

Navn/foretaksnavn: HETLEVIKÅSEN SAMEIE

Organisasjonsform: Eierseksjoner

Registrert i Enhetsregisteret: 09.01.2014

Stiftelsesdato: 08.10.2013

**Takstobjektet:**

Selveier Rekkehus over to plan.

Fra kjøkkenet er det utgang til terrasse på 17,2m<sup>2</sup>.

Oppvarming: Varmekabler på badet, vedovn i stuen. Teknisk tilstand på varmekilder er ikke kontrollert.

El. Anlegg: Sikringsskapet er montert i entré og inneholder automatsikringer. Sikringsskapet er ikke videre undersøkt da dette krever spesialkompetanse.

VVS: Boligen har sluk og avløpsrør av plast og støpejern. Det er benyttet kobberør til vannforsyningsrør. VVS anlegget er ikke nærmere kontrollert da dette krever spesialkompetanse.

**DOKUMENTKONTROLL:**

Opplysninger fra hjemmelshaver.

**BESKRIVELSE AV INNVENDIGE OVERFLATER (vegger, tak og gulv):**

Gulv: Entré og badet har flislagte gulv, resterende rom har laminatgulv.

Vegger: Badet har fliser, resterende rom har malte flater.

Tak: Malte flater.

Etasjeskille: Skjevheter/ujevnheter i etasjeskille vil forkomme.

Tilfeller av bom kan forekomme eller oppstå. Når ikke hele flisen har kontakt med underlaget, vil det oppstå luftlommer. Dette blir kalt "bom", og kan medføre at flisen sprekker ved belastning.

**MERKNADER OM ANDRE ROM:**



## **FORMÅL MED ANALYSEN:**

Tilstandsvurderingen er gjennomført for å avdekke eventuelle avvik og mangler ved boligen. Rapporten er utarbeidet i forbindelse med salg av den aktuelle eiendommen. Oppdragsgiver/eier deltok under befaringen med mulighet for å informere om svakheter som bør undersøkes grundigere.

---

## **VESENTLIGE ENDRINGER ETTER BYGGEÅR:**

Opplysninger fra hjemmelshaver:

- Taktekkingen ble skiftet i 2017.
  - Se eget pkt. for vinduer og dører.
-

**AREALER OG ANVENDELSE:**

Arealmålingene i denne rapporten måles etter Norsk Standard 3940. Arealer oppgis i hele kvadratmeter i denne rapporten, og gjelder for det tidspunkt rapporten er datert.

**MÅLEVERDIGE AREALER:**

Større arealer enn nødvendig åpninger for trapp, heis sjakter og lignende regnes ikke med i etasjens areal. Rom som skal måles må være tilgjengelig, slik at det kan måles. Rommene kan stride mot byggeforskriftene, men likevel være måleverdig.

**AREALBEGREPER:**

BRA-i =Internt bruksareal  
 BRA-e =Eksternt bruksareal  
 BRA-b =Innglasset balkong  
 TBA =Terrasse- og balkongareal

**ENDRINGER:**

Rom som ligger utenfor boenheten, men som eier har påvist og/eller opplyst at tilhører boenheten, er oppmålt og inkludert i BRA-e. Det er ikke fremvist dokumentasjon på at rommet tilhører boenheten, med mindre dette er angitt særskilt. Rom utenfor boenheten kan omdisponeres av borettslaget/sameiet og dette kan påvirke boligens BRA. Vær oppmerksom på at NS 3940:2023 og eierseksjonsloven har ulik definisjon av fellesareal. Ved arealmåling gjelder NS 3940:2023 som definerer fellesareal slik: Delen av bygning som brukes av to eller flere bruksenheter eller til bygningens forvaltning, drift eller vedlikehold.

**NB:**

Ved overgang fra eldre versjon av NS3940 til revidert utgave med nye måleregler, kan det forekomme små arealavvik for rapporter utført mellom Oktober 2023 og Juni 2024.

**AREAL BOLIG:**

Etasje:	BRA-i	BRA-e	BRA-b	TBA	P-Rom m <sup>2</sup>	S-Rom m <sup>2</sup>
1. Etasje	35	0	0	0	30	5
2. Etasje	37	0	0	17	37	0
SUM BYGNING	72	0	0	17	67	5
SUM BRA	72					

**AREAL GARASJE/UTHUS:**

Etasje:	BRA-i	BRA-e	BRA-b	TBA	P-Rom m <sup>2</sup>	S-Rom m <sup>2</sup>
SUM BYGNING						
SUM BRA						

**MERKNADER OM AREAL:**

Arealene av hvert rom (nettoareal) summert vil avvike fra oppgitt totalt areal. Dette som følge av at tykkelsen av skillevegger/innervegger og eventuelle sjakter eller piper er trukket fra nettoarealet av hvert rom, men skal iht. målereglene (NS3940) medregnes i totalarealet.

**GARASJE / UTHUS:****BRA-i:**

1. Etasje: Entré(2,3m<sup>2</sup>), gang(8,5m<sup>2</sup>), bad/vaskerom(6,7m<sup>2</sup>), soverom(11,1m<sup>2</sup>), bod(4,2m<sup>2</sup>), kott under trapp(0,7m<sup>2</sup>).
2. Etasje: Stue(20,4m<sup>2</sup>), kjøkken(9m<sup>2</sup>), kontor(6,5m<sup>2</sup>).

**BRA-e:**

**BYGMESTER:**

En BMTF-sertifisert takstmann er en byggmester e.l.l. som er medlem av Byggmestrenes Takseringsforbund. Det vil si han/hun har minimum 6 års erfaring med å analysere, reparere og bygge boliger.

Mester er en beskyttet tittel som deles ut av Kongen til den som oppfyller de kvalifikasjonskrav som blir stilt i medhold til lov om mesterbrev i håndverk og annen næring.

Den BMTF-sertifiserte takstmannen skal alltid etterleve de etiske regler og regelverket som gjelder for Byggmestrenes Takseringsforbund.

**INTEGRITET:****UAVHENGIG TAKSTMANN**

Denne rapporten er utarbeidet av en uavhengig takstmann uten bindinger til andre aktører i eiendomsbransjen. Takstmannen har verken et ansettelsesforhold til, eller økonomisk interesse i sin oppdragsgivers virksomhet. For nærmere beskrivelse av kravene til takstmannens integritet, se BMTFs etiske retningslinjer på [www.BMTF.no](http://www.BMTF.no)

*Ansvarlig for rapporten:*

**Mats Hansen**

Tømrersvenn, byggmester og BMTF sertifisert takstmann

22/02/2024



Mats Hansen

**1. Grunn og fundamenter****TG 2** 1.1 Byggegrunn, fundamenter, grunnmur, drenering og sikring mot vann og fuktighet

Byggegrunn er ikke kjent.

Det er ikke påvist synlige skader eller skjevheter på fundamentet.

Det er ikke påvist riss, sprekker eller skader på grunnmuren.

Det er ikke påvist avskallet puss som fører til at isolasjonen har blitt eksponert.

Det er ikke påvist skader slik at drenering og annen sikring mot vann og fuktighet er utett.

Huset står på antatt faste masser av komprimert sprengstein / grov pukk på fjell.

Det er ikke foretatt grunnundersøkelser. Videre grunnforhold er ikke kjent.

Fundament, søyler og pilarer under terreng var ikke tilgjengelige for inspeksjon.

Gulv mot grunn av betong.

Grunnmuren er oppført betong- og murkonstruksjoner.

Fuktvandring i grunnmurer (fuktoppsug via kapillærer i betongen) av denne alder og typen anses normalt.

Det er ikke mulig å vurdere dreneringen med sikkerhet i forhold til funksjonalitet ut fra visuell besiktelse. Det kan være flere forhold under bakkenivå (vannårer i fjell/terreng, tilsig av fukt etc.) som kan ha negativ betydning.

I bygninger av denne alder må det påregnes fare for fuktvandring i grunnmur/ gulv pga. at det ikke var vanlig byggeskikk i aktuell tidsperiode å sikre mur/ såle på samme metode som dagens skikk, samt drenering har generelt sett begrenset levetid fra byggedato på mellom 20 til 60 år avhengig av grunnforhold.

**Hulltaking:**

Det ble gjennomført hulltaking fra boden mot vegg under terreng. Hulltaking er en inspeksjonsmetode hvor det borres et inspeksjonshull på 73mm fra tilstøtende rom for å undersøke for fukt/skader. Det ble gjennomført fuktkontroll med fuktindikator, denne ga ikke utslag for unormale fuktverdier. Det gjøres oppmerksom på at rom som er innredet og ligger helt eller delvis under terreng regnes som risikokonstruksjon, og kan som følge av dette ha kortere levetid enn tilsvarende konstruksjoner over terreng.

**Merknad/vurdering av avvik:**

Mer enn halvparten av forventet levetid på drenering er overskredet. Det er ikke benyttet diffusjonstetting mot grunn og fuktsikringen oppfyller ikke krav til sikring etter dagens forskrifter. Dreneringen bør kontrolleres jevnlig der det lar seg gjøre. For utbedring av dreneringen må dreneringen skiftes ut, tidspunktet for når dette er nødvendig er vanskelig å si.

Det er ikke observert grunnmursplast/knotteplast (utvendig fuktsikring) eller tilsvarende utvendig.

**Merknader:**

Ingen 1.2 Krypekjeller

Bygningsdelen eksisterer ikke.

**Merknader:****TG 1** 1.3 Terrengforhold

Fall fra grunnmur vurderes som tilstrekkelig.

På befaringsdagen ble det ikke opplyst om kjente avvik ved terrengforhold, det var heller ingen umiddelbare tegn til større avvik. Det ble ikke observert store vannansamlinger eller lignende inntil grunnmuren som kunne tyde på feil fall mot grunnmur.

**Merknader:****2. Yttervegger****TG 2** 2.1 Yttervegger

Det er ikke påvist deformasjoner og/eller fuktskader i ytterveggenes konstruksjoner.

Det er ikke påvist avvik på vannbord over og under vindu, eller i overgangen mellom grunnmur og fasade og i etasjeskillere.

Det er ikke påvist tilstrekkelig lufting for kledningen.

---

Ytterveggkonstruksjonene over grunnmur er oppført i trekonstruksjoner.

På befaringsdagen ble det ikke opplyst om kjente feil og mangler ved veggkonstruksjonene, det ble heller ikke observert synlige tegn til avvik på veggkonstruksjonene utover det som kan forventes av yttervegger fra aktuell byggeår.

Veggene er oppført etter byggemetode som gjaldt for det aktuelle byggeåret, ytterveggene vil ha noe mindre isolasjon og tetthet enn hva man har etter dagens standard.

Generelt sett er utvendig trekledning en risikoutsatt bygningsdel med tanke på klimatiske forhold. Trepanel/utvendig kledning er en bygningsdel som jevnlig behøver vedlikehold.

Det er benyttet liggende trekledning.

Merknad/vurdering av avvik:

Over halve forventete levetid er overskredet på trekledningen. Trekledningen bør jevnlig kontrolleres og kledningsbord bør skiftes ved behov.

Det er ikke etablert tilstrekkelig lufting bak kledningen. Manglende lufting bak kledningen vil kunne skade både kledningsbordene og bakveggen. Ved utskiftning av kledningen må det etableres tilstrekkelig lufting.

---

#### Merknader:

### 3. Vinduer og ytterdører

#### TG 3 3.1 Vinduer og ytterdører

Det er ikke påvist punkterte glass.

Dører og vinduer vurderes som sikre mot vanninntrengning i konstruksjonen.

---

Vinduer med isolerglass i malte trekarmer.

Vinduene på soverommet i 1.etasje er fra 2020.

Vinduet på kjøkkenet er fra 2021, øvrige vinduer er fra 1986 og 1995.

Altandør med felt av isolerglass, fra 2012.

Dørene fremstod med normal bruksslitasje i henhold til alder.

Merknad/vurdering av avvik:

Som følge av alder på de eldste vinduene bør disse jevnlig kontrolleres for punkterte vindusruter og råteskader i karm/belistning. Grunnet alder på de eldste vinduene vil restlevetid være vanskelig og anslå. Vinduer bør skiftes ved behov.

Stuevinduene har mye slitasje, vedlikehold/utskiftning må påregnes.

En av hengslene på det ene vinduet på soverommet er defekt, vedlikehold/utskiftning må påregnes.

---

#### Merknader:

### 4. Tak

#### TG 2 4.1 Takkonstruksjon, takteking og skorstein over tak

Det er ikke påvist svanker/svai i mønet.

Det er ikke påvist nevneverdige fuktskjolder.

Det er ikke påvist råteskade eller skadedyr.

Takkonstruksjon er utført som saltakskonstruksjon av tresperrer.

Takkonstruksjonen virker ok, det er ingen tegn til synlig svikt som for eksempel svai eller svanker utover det som anses å være normalt i henhold til alderen. Det er påvist noen skjevheter.

Merknad/vurdering av avvik:

Konstruksjonen er fra byggeår, det må derfor påregnes et avvik i forhold til dagens standard. Takkonstruksjonen vil fungere til tross for alder og konstruksjonsmåte.

#### Merknader:

##### **TG 1** 4.2 Undertak, lekter og yttertekking (taktekkingen)

Undertaket antas å være i fra

Det er ikke sikkerhetsforsvarlig å inspisere undertak, lekter og yttertekking.

Det anses ikke som sikkerhetsforsvarlig å inspisere skorstein.

Det er benyttet sutak, lekter og takstein til taktekking.

Taket er kun besiktiget fra bakkenivå. Det er ikke sikkerhetsmessig forsvarlig å gå på tak uten sikring.

Ny taktekking fra 2017.

Det anbefales kontroll av pipe/ildsted utført av brann/feievesen.

#### Merknader:

### 5. Loft

##### **TG 1** 5.1 Loft (konstruksjonsoppbygging)

Loftet er innredet samtidig som boligen ble bygget.

Det er ikke påvist biologiske skadegjørere fra kaldt-, kne-, hanebjelke-, eller kryploft.

Det er ikke påvist lekkasjer, fuktskjolder, kondens og lignende ved piper, overganger, i bjelker eller takluker.

Lukeadkomst fra 2.etasje. Det er viktig og merke seg at loftet/konstruksjonen er av eldre dato og ikke tilfredsstillende dagens byggeskikk.

Loftet fremstod ok alder tatt i betraktning.

Generelt bør loftet jevnlig kontrolleres for lekkasjer/utettheter.

#### Merknader:

### 6. Balkonger, verandaer og lignende

##### **TG 1** 6.1 Balkonger, verandaer og lignende

Konstruksjonen vurderes som forsvarlig festet.

Det er ikke påvist svekkelser i forankring eller understøtting.

Det er ikke påvist skader, slik som avskalling, deformasjoner, riss, sprekker, råteskader og/eller rust på overflater.

Vannavrenning vurderes som tilstrekkelig.

Fra kjøkkenet er det utgang til terrasse på 17,2m<sup>2</sup>.

Terrassen er oppført i trekonstruksjoner, vedlikehold må påregnes.

#### Merknader:

### 7. Våtrom

#### 7.1 Våtrom

##### **TG 3** 7.1.1 Overflate vegger og himling



Det er påvist riss og sprekker.  
Det er ikke påvist bom (hulrom) under fliser.  
Det er ikke påvist fuktskader, spor etter skadedyr.

---

Det er benyttet fliser på veggene og malte flater i himlingen.

Merknad/vurdering av avvik:

Over forventete levetid for overflatene er overskredet på badet. Som følge av alder på overflatene bør det påregnes at disse må oppgraderes innen rimelig tid, tidspunkt for når dette blir en nødvendighet er vanskelig å si noe om.

Det er påvist at badet er oppført etter eldre forskrifter. Utifra alder kan skader plutselig oppstå på eldre bad. Våtrommet må oppgraderes for å tåle normal bruk etter dagens krav.

---

#### Merknader:

##### **TG 3** 7.1.2 Overflate gulv

Det er påvist riss og sprekker.  
Det er påvist sprekker i fuger.  
Det er påvist bom (hulrom) under fliser.  
Det er ikke påvist spor etter råteskade, muggvekst eller skadedyr.  
Det er ikke påvist knirk i gulvet.

---

Det er benyttet fliser på gulvet.

Merknad/vurdering av avvik:

Over forventete levetid for overflatene er overskredet på badet. Som følge av alder på overflatene bør det påregnes at disse må oppgraderes innen rimelig tid, tidspunkt for når dette blir en nødvendighet er vanskelig å si noe om.

Det er påvist at badet er oppført etter eldre forskrifter. Utifra alder kan skader plutselig oppstå på eldre bad. Våtrommet må oppgraderes for å tåle normal bruk etter dagens krav.

Det er observert riss/sprekker i en fliser.

Det ble registrert bom i enkelte fliser. Når ikke hele flisen har kontakt med underlaget, vil det oppstå luftlommer. Dette blir kalt "bom", og kan medføre at flisen sprekker ved belastning.

---

#### Merknader:

##### **TG 3** 7.1.3 Membran, tettesjiktet og sluk

Det er påvist avvik i forhold til sluk, rørgjennomføringer, mansjetter eller klemring.  
Det er muligheter for å rengjøre sluk.  
Det er ikke boret hull i tilstøtende rom eller fra undersiden.  
Det er fuktkontrollert med egnet fuktmåleverktøy.

Det kan ikke konstateres at membran er påført alle flatene i våtsone i form av bilder eller annet. Det gjøres spesielt oppmerksom på at tekking (membran og mansjetter) ikke er kontrollerbare fordi dette bare kan gjøres ved å demontere fliser. Denne type destruktive undersøkelser blir aldri foretatt ved en tilstandskontroll for eierskifterapport.

Det er benyttet støpejernsluk (av eldre dato).

#### Hulltaking:

Det ble ikke gjennomført hulltaking som følge av rommets plassering, aktuelle vegger for hulltaking vender mot nabo eller vegg av murkonstruksjoner. Hulltaking er en inspeksjonsmetode hvor det borres et inspeksjonshull på 73mm fra tilstøtende rom for å undersøke for fukt/skader. Det er imidlertid gjennomført fuktkontroll med fuktindikator, denne ga ikke utslag for unormale fuktverdier. Hulltaking vil generelt gi en bedre fuktanalyse.

Badet inneholder: Toalett, helstøpt servant, skap under servant med profilerte fronter, dusjvegg i klart glass, opplegg for vaskemaskin, utslagsvask.

#### Merknad/vurdering av avvik:

Mer enn halvparten av forventet brukstid er oppbrukt på slukløsning og membran. Overvåk tilstanden jevnlig. For å få tilstandsgrad 0 eller 1 må tettesjiktet skiftes ut, men tidspunktet for når dette er nødvendig er vanskelig å si noe om. Som følge av alder må sluk jevnlig kontrolleres og rengjøres.

Støpejernsluk er av eldre dato og anses som utdatert. Som følge av alder og type sluk er ikke tettingen i overgangen mellom gulv/sluk tilstrekkelig. Ved høy vannstand i sluket risikerer man lekkasje.

#### Merknader:

### 8. Kjøkken

#### 8.1 Kjøkken

##### TG 1 8.1 Kjøkken

Det er ikke påvist knirk, skader eller fuktskjolder på gulvet.

Det er ikke påvist fukt ved kjøleskap, vaskemaskin, varmtvannsbereder eller andre vanninstallasjoner.

Det er ikke påvist avvik i forhold til trykk i vannkran.

Det er ikke påvist avvik i forhold til avrenning fra avløp.

Det er ikke påvist symptomer på fukt og råte i nabokonstruksjoner.

Kjøkkeninnredning med slette fronter, ett overskap har glassfront, laminat benkeplate, over benkeplaten er det benyttet fliser, stål oppvaskkum, ventilator.

- Opplegg for oppvaskmaskin

Teknisk tilstand på hvitevarer er ikke kontrollert.

Fuktkontroll som er foretatt med fuktindikator ga ikke unormale fuktverdier i områder der det anses og være fare for fuktvandring. Disse områdene er i hovedsak i underskap under vask, området rundt oppvaskmaskin og på gulv rundt sokkel list.

#### Merknad/vurdering av avvik:

Kjøkkenet er ikke utstyrt med komfyrvakt. Det er krav til fastmontert komfyrvakt i alle nye boliger fra 2010. Ved oppussing gjelder kravet om fastmontert komfyrvakt dersom det legges opp ny kurs til platetopp eller komfyr.

#### Merknader:

### 9. Rom under terreng

#### 10. VVS

##### TG 2 10.1 WC og innvendige vann- og avløpsrør

Materiale, sammenkoblingspunkter, kondensisolasjon og termisk isolasjon vurderes som tilfredsstillende.

Avløpskapasiteten vurderes som tilfredsstillende.

Lukt fra avløpssystemet vurderes som tilfredsstillende.

Det er ingen WC med innebygget sisterner.

Det gjøres oppmerksom på at det kun er synlige rørinstallasjoner som er kontrollert. Rørgjennomføringer som er skjult i vegg er ikke videre undersøkt.

Det er benyttet kobberør til vannforsyningsrør.  
Forventet levetid kobberør: 25-50 år.

Boligen har sluk og avløpsrør i plast.  
Forventet levetid for sluk av plast: 30-50 år.

Merknad/vurdering av avvik:  
Både vannforsyningsrør og sluk/avløpsrør er av eldre dato.

Mer enn forventet brukstid er oppbrukt på sluk- og avløpsløsning. Som følge av alder må sluk jevnlig kontrolleres og rengjøres. For utbedring må sluk og avløpsrør skiftes ut.

Mer enn forventet brukstid er oppbrukt på vannforsyningsrørene. Som følge av alder må rørene jevnlig kontrolleres for sprekker og lekkasjer. For utbedring må rørene skiftes ut.

#### Merknader:

##### TG 2 10.2 Varmtvannsbereder

Varmtvannsbereder er fra 1995

Det er ikke påvist avdrypp og fuktskjolder ved bereder.

Varmtvannsberederen er plassert i kott under trappen og er av typen OSO 198 liter.

Merknad/vurdering av avvik:

Det er påvist at varmtvannsberederen nærmer seg 30 år. Det er ikke behov for utbedringstiltak utifra at tanken fungerer i dag, men utifra alder kan skader plutselig oppstå på eldre tanker. På bakgrunn av alder anbefales utskiftning.

Det er i dag innført krav om at varmtvannsberedere av denne størrelsen ikke skal være tilkoblet med vanlig stikkontakt, men være såkalt fast tilkoblet. Da vil du unngå risiko for varmgang og brann. På tidspunktet varmtvannsberederen ble montert var det ikke krav om fast tilkobling.

#### Merknader:

##### Ingen 10.3 Vannbåren varme

Bygningsdelen eksisterer ikke.

#### Merknader:

##### Ingen 10.4 Varmesentraler

Bygningsdelen eksisterer ikke.

#### Merknader:

##### TG 1 10.5 Ventilasjon

Boligen har naturlig ventilasjon.

Boligen har mekanisk ventilasjon.

Boligen tilfredsstillter ikke kravet til ventilasjon etter dagens krav. Under oppføringstidspunktet til boligen var det andre krav som var gjeldende.

For å oppfylle kravene til de nyeste bygningsforskriftene skal man nå benytte balansert ventilasjonsanlegg.

Ved oppgradering av våtrom og kjøkken vil det være naturlig med oppgradering av ventilasjonssystem.

**Merknader:****11. Elektrisk anlegg og samsvarserklæring****TG 1** 11.1 Elektrisk anlegg og samsvarserklæring

Når det gjelder resultater fra det lokale el-tilsynet: Se eventuelt eiers egenerklæringsskjema.

I følge eier/oppdragsgiver har det ikke vært brann, branntilløp eller varmgang i anlegget. Se eventuelt egenerklæringsskjema fra selger.

I følge eier/oppdragsgiver løses ikke sikringene ut ofte. Se eventuelt egenerklæringsskjema fra selger.

Det er ikke påvist at plugg på varmtvannsbereder er brunsvidd.

Det er ikke observert synlige tegn på termiske skader på kabler, brytere, downlights, stikkontakter eller elektrisk utstyr.

Kabler er tilstrekkelig festet.

Det er ikke fremlagt samsvarserklæring.

---

El. Anlegg: Sikringsskapet er montert i fellesgang og inneholder automatsikringer. Sikringsskapet er ikke videre undersøkt da dette krever spesialkompetanse.

Det er ikke fremvist samsvarserklæring for anlegget. Kravet om samsvarserklæring gjelder både for anlegg som er nyere enn 1999, og for endringer utført på anlegg som er eldre enn 1999.

Det er ikke opplyst om årstall for forrige tilsyn av det elektriske anlegget. Det foreligger ikke dokumentasjon på gjennomført tilsyn eller dokumentasjon etter gjennomført tilsyn (dokumentasjon på avvik, mangler eller dokumentasjon på at anlegget er uten avvik).

Undertegnede takstmann har ikke fagkompetanse/spesialkompetanse til å utføre kontroll av elektriske anlegg og elektriske installasjoner. Det stilles strenge krav til kompetanse for kontroll av elektriske anlegg. Det anbefales på generelt grunnlag at registrert/autorisert elektroinstallatør/kontrollør foretar en kontroll av hele det elektriske anlegget.

Vurderingen av det elektriske anlegget er basert på visuell besiktigelse, opplysninger gitt av eier med eventuell tilhørende fremvist dokumentasjon, samt standard sjekkliste (begrensede undersøkelser sammenlignet med godkjent elkontroll).

**Branntekniske forhold:**

Alle boliger skal ha brannalarmanlegg eller røykvarslere. Minimumskravet er at man har minst én røykvarsler i hver etasje i boligen.

Alle boliger skal ha slukkeutstyr som husbrannslange, eller brannslukningsapparat. Brannslukningsapparatet må være på minst 6 kg (effektivitetsklasse på minst 21 A for skumapparat). Ved bruk av brannslange skal brannslangen være tilkoblet fast vannforsyning, det anbefales kuleventil (type kran).

**Merknad/vurdering av avvik:**

Det er ikke opplyst om forrige tilsyn av anlegget. Det må utføres el.kontroll (av autorisert kontrollør) av hele anlegget. Som følge av alder vil det på eklektiske anlegg hefte en risiko for utbedringer etter utvidet kontroll.

**Merknader:**

**Vær oppmerksom på:**

---

Egenerklæringsskjema er levert før oppstart av oppdraget.

Det er ikke fremlagt godkjente tegninger av boligen.

Det er ingen avvik i forhold til rømming og romhøyde, ut ifra gjeldende forskrifter for da boligen/rommene ble byggemeldt.

Innvendige rekkverk og håndrekker er i henhold til gjeldende forskrifter når bygningsdelen ble byggesøkt.

**Tilleggsopplysninger:**

---

Den bygningssakkyndige har ikke kontrollert om det foreligger offentligrettslige pålegg fra kommunen. Det er ikke kontrollert om det er pågående byggesaker, endringer i reguleringsplan som berører den aktuelle eiendommen eller andre ytre påvirkninger.

Vedrørende egenerklæringsskjema: Skjema vil følge som vedlegg til salgsoppgaven, det anbefales eventuelle interessenter å lese gjennom skjema før et eventuelt salg/kjøp gjennomføres. Det kan være flere relevante/nyttige opplysninger i dette skjema som ikke er videre beskrevet i denne rapporten.

Tilstandsrapporten har en gyldighet på 12 mnd. fra rapportdato. Skulle det oppstå skader, endringer eller annet av betydning ved boligen, oppfordres eier/selger til å informere om forholdene og oppdatere tilstandsrapporten.

I tilstandsrapporten har den bygningssakkyndige ikke gjort undersøkelser/vurderinger av bygningens estetikk og arkitektur, fellesarealer (med mindre boligeieren har vedlikeholdsplikt for fellesarealer), tilleggsbygg som garasje, biloppstillingsplass eller lignende i fellesanlegg/fellesområdet.

**Anbefalte ytterligere undersøkelser:**

---

Radonmålinger: Den bygningssakkyndige har ikke foretatt radonmålinger. Grenseverdi for radon er den høyeste årsmiddelverdien som generelt er anbefalt i et oppholdsrom. Grenseverdi er satt til 200 Bq/m<sup>3</sup>. Det skal gjennomføres radonreducerende tiltak dersom radonnivået overstiger 100 Bq/m<sup>3</sup> (tiltaksgrense).

Takstmannens vurdering ved TG2:	
1.1	Byggegrunn, fundamenter, grunnmur, drenering og sikring mot vann og fuktighet
	<p>Mer enn halvparten av forventet levetid på drenering er overskredet. Det er ikke benyttet diffusjonstetting mot grunn og fuktsikringen oppfyller ikke krav til sikring etter dagens forskrifter. Dreneringen bør kontrolleres jevnlig der det lar seg gjøre. For utbedring av dreneringen må dreneringen skiftes ut, tidspunktet for når dette er nødvendig er vanskelig å si.</p> <p>Det er ikke observert grunnmursplast/knotteplast (utvendig fuktsikring) eller tilsvarende utvendig.</p>
2.1	Yttervegger
	<p>Over halve forventete levetid er overskredet på trekledningen. Trekledningen bør jevnlig kontrolleres og kledningsbord bør skiftes ved behov.</p> <p>Det er ikke etablert tilstrekkelig lufting bak kledningen. Manglende lufting bak kledningen vil kunne skade både kledningsbordene og bakveggen. Ved utskiftning av kledningen må det etableres tilstrekkelig lufting.</p>
4.1	Takkonstruksjon, takteking og skorstein over tak
	Konstruksjonen er fra byggeår, det må derfor påregnes et avvik i forhold til dagens standard. Takkonstruksjonen vil fungere til tross for alder og konstruksjonsmåte.
10.1	WC og innvendige vann- og avløpsrør
	<p>Mer enn forventet brukstid er oppbrukt på sluk- og avløpsløsning. Som følge av alder må sluk jevnlig kontrolleres og rengjøres. For utbedring må sluk og avløpsrør skiftes ut.</p> <p>Mer enn forventet brukstid er oppbrukt på vannforsyningsrørene. Som følge av alder må rørene jevnlig kontrolleres for sprekker og lekkasjer. For utbedring må rørene skiftes ut.</p>
10.2	Varmtvannsbereder
	<p>Det er påvist at varmtvannsberederen nærmer seg 30 år. Det er ikke behov for utbedringstiltak utifra at tanken fungerer i dag, men utifra alder kan skader plutselig oppstå på eldre tanker. På bakgrunn av alder anbefales utskiftning.</p> <p>Det er i dag innført krav om at varmtvannsberedere av denne størrelsen ikke skal være tilkoblet med vanlig stikkontakt, men være såkalt fast tilkoblet. Da vil du unngå risiko for varmgang og brann. På tidspunktet varmtvannsberederen ble montert var det ikke krav om fast tilkobling.</p>



Takstmannens vurdering ved TG3:	
3.1	Vinduer og ytterdører
	<p>Som følge av alder på de eldste vinduene bør disse jevnlig kontrolleres for punkterte vindusruter og råteskader i karm/belistning. Grunnet alder på de eldste vinduene vil restlevetid være vanskelig og anslå. Vinduer bør skiftes ved behov.</p> <p>Stuevinduene har mye slitasje, vedlikehold/utskiftning må påregnes.</p> <p>En av hengslene på det ene vinduet på soverommet er defekt, vedlikehold/utskiftning må påregnes.</p> <p>Takstmannens prisvurdering ved utskiftning antas mellom Kr. 10.000. - og 25.000.-</p>
7.1.1	Våtrom Overflate vegger og himling
	<p>Over forventete levetid for overflatene er overskredet på badet. Som følge av alder på overflatene bør det påregnes at disse må oppgraderes innen rimelig tid, tidspunkt for når dette blir en nødvendighet er vanskelig å si noe om.</p> <p>Det er påvist at badet er oppført etter eldre forskrifter. Utifra alder kan skader plutselig oppstå på eldre bad. Våtrommet må oppgraderes for å tåle normal bruk etter dagens krav.</p> <p>Takstmannens prisvurdering ved utskiftning antas mellom Kr. 25.000. - og 50.000.-</p>
7.1.2	Våtrom Overflate gulv
	<p>Over forventete levetid for overflatene er overskredet på badet. Som følge av alder på overflatene bør det påregnes at disse må oppgraderes innen rimelig tid, tidspunkt for når dette blir en nødvendighet er vanskelig å si noe om.</p> <p>Det er påvist at badet er oppført etter eldre forskrifter. Utifra alder kan skader plutselig oppstå på eldre bad. Våtrommet må oppgraderes for å tåle normal bruk etter dagens krav.</p> <p>Det er observert riss/sprekker i en fliser.</p> <p>Det ble registrert bom i enkelte fliser. Når ikke hele flisen har kontakt med underlaget, vil det oppstå luftlommer. Dette blir kalt "bom", og kan medføre at flisen sprekker ved belastning.</p> <p>Takstmannens prisvurdering ved utskiftning antas mellom Kr. 25.000. - og 50.000.-</p>
7.1.3	Våtrom Membran, tettesjiktet og sluk
	<p>Mer enn halvparten av forventet brukstid er oppbrukt på slukløsning og membran. Overvåk tilstanden jevnlig. For å få tilstandsgrad 0 eller 1 må tettesjiktet skiftes ut, men tidspunktet for når dette er nødvendig er vanskelig å si noe om. Som følge av alder må sluk jevnlig kontrolleres og rengjøres.</p> <p>Støpejernsluk er av eldre dato og anses som utdatert. Som følge av alder og type sluk er ikke tettingen i overgangen mellom gulv/sluk tilstrekkelig. Ved høy vannstand i sluket risikerer man lekkasje.</p> <p>Takstmannens prisvurdering ved utskiftning antas mellom Kr. 25.000. - og 50.000.-</p>

# Egenerklæring

Hetlevikåsen 37, 5173 LODDEFJORD

16 Apr 2024

## Informasjon om eiendommen

Adresse	Postadresse	Enhetsnummer
Hetlevikåsen 37	Hetlevikåsen 37	

## Opplysninger om selger og salgsobjekt

Er boligen en del av et sameie eller borettslag?

Ja  Nei

Driver du med omsetning eller utvikling av eiendom?

Ja  Nei

Når kjøpte du boligen?

Oktober 2020

Har du selv bodd i boligen?

Ja  Nei

Når og hvor lenge har eieren bodd i boligen? Hvis det er lengre perioder eieren ikke har bodd i boligen er det fint om du oppgir dette. Her kan du også oppgi annen relevant informasjon om eierskapet.  
siden jeg kjøpte

Husk på å inkludere garasje og eventuelt andre tilleggsbygninger når du svarer på spørsmålene i egenerklæringen.

Informasjon om eksisterende husforsikring

If Skadeforsikring Nuf-53

## Informasjon om selger

Hovedselger

Mejia, Mark Richard

## Forbehold

Selger tar spesifikt forbehold om feil og mangler som er beskrevet i egenerklæringsskjemaet.



Boligkjøper anses å kjenne til forholdene som er omtalt i dette egenerklæringsskjemaet. Disse forholdene kan ikke gjøres gjeldende som feil eller mangler senere.

Boligkjøper oppfordres til å selv undersøke eiendommen grundig.

## Våtrom

---

**1 Har det vært feil på bad, vaskerom eller toalettrom?**

Ja  Nei, ikke som jeg kjenner til

**2 Er det utført arbeid på bad, vaskerom eller toalettrom?**

Ja  Nei, ikke som jeg kjenner til

## Tak, yttervegg og fasade

---

**3 Har det lekket vann utenfra og inn, eller er det sett andre tegn til fukt?**

Ja  Nei, ikke som jeg kjenner til

**4 Er det utført arbeid på tak, yttervegg, vindu eller annen fasade?**

Ja  Nei, ikke som jeg kjenner til

**4.1.1 Navn på arbeid**

Nytt arbeid

**4.1.2 Årstall**

2017

**4.1.3 Hvordan ble arbeidet utført?**

Faglært  Ufaglært

**4.1.4 Fortell kort hva som ble gjort av faglærte**

Taktekkingen ble byttet i 2017

**4.1.5 Hvilket firma utførte jobben?**

D-Blikk

**4.1.6 Har du dokumentasjon på arbeidet?**

Ja  Nei

## Kjeller

---

**5 Har sameiet eller borettslaget hatt problemer med fukt, vann eller oversvømmelse i kjeller eller underetasje?**

Ja  Nei, ikke som jeg kjenner til

**6 Har boligen kjeller, underetasje eller andre rom under bakken?**

Ja  Nei



8 Er det utført arbeid med drenering?

- Ja  Nei, ikke som jeg kjenner til

## Elektrisitet

---

9 Har det vært feil på det elektriske anlegget?

- Ja  Nei, ikke som jeg kjenner til

### Beskriv feilen og omfanget

varmtvannsbreder trenger en ny ledning inni maskinen, men dette skal bli fikset av et elektrikerfirma.

10 Er det utført arbeid på det elektriske anlegget?

- Ja  Nei, ikke som jeg kjenner til

## Rør

---

11 Har eiendommen privat vannforsyning (ikke tilknyttet det offentlige vannettet), septik, pumpekum, brønn, avløpskvern eller liknende?

- Ja  Nei, ikke som jeg kjenner til

12 Har det vært feil på utvendige eller innvendige avløpsrør eller vannrør?

- Ja  Nei, ikke som jeg kjenner til

13 Er det utført arbeid på utvendige eller innvendige avløpsrør eller vannrør?

- Ja  Nei, ikke som jeg kjenner til

## Ventilasjon og oppvarming

---

14 Er det eller har det vært nedgravd oljetank på eiendommen?

- Ja  Nei, ikke som jeg kjenner til

15 Har det vært feil på varmeanlegg eller ventilasjonsanlegg?

- Ja  Nei, ikke som jeg kjenner til

16 Er det utført arbeid på varmeanlegg eller ventilasjonsanlegg?

- Ja  Nei, ikke som jeg kjenner til

## Skjevheter og sprekker

---

17 Er det tegn på setningsskader eller sprekk i fliser?



Ja  Nei, ikke som jeg kjenner til

18 Har det vært feil eller gjort endringer på ildsted eller pipe?

Ja  Nei, ikke som jeg kjenner til

## Sopp og skadedyr

---

19 Har det vært skadedyr i boligen eller andre bygninger på eiendommen?

Ja  Nei, ikke som jeg kjenner til

20 Har det vært skadedyr i fellesområdene til sameiet eller borettslaget?

Ja  Nei, ikke som jeg kjenner til

21 Har det vært mugg, sopp eller råte i boligen eller andre bygninger på eiendommen?

Ja  Nei, ikke som jeg kjenner til

22 Har det vært mugg, sopp eller råte i sameiet eller borettslaget?

Ja  Nei, ikke som jeg kjenner til

## Planer og godkjenninger

---

23 Mangler boligen eller andre bygninger brukstillatelse eller ferdigattest for søknadspliktige tiltak?

Ja  Nei, ikke som jeg kjenner til

24 Har du bygd på eller gjort om kjeller, loft eller annet til boligrom?

Ja  Nei

25 Selges eiendommen med utleiedel som leilighet, hybel eller lignende?

Ja  Nei

27 Er det utført radonmåling?

Ja  Nei, ikke som jeg kjenner til

28 Er det andre forhold av betydning eller sjenanse for eiendommen eller nærområdet?

Ja  Nei, ikke som jeg kjenner til

29 Foreligger det planer eller bestemmelser som kan medføre endringer av felleskostnader eller fellesgjeld?

Ja  Nei, ikke som jeg kjenner til

30 Er sameiet eller borettslaget er involvert i konflikter av noe slag?

Ja  Nei, ikke som jeg kjenner til



## Andre opplysninger

---

31 Har ufaglærte utført arbeid som normalt bør utføres av faglærte? Du trenger ikke gjenta noe du allerede har nevnt.

Ja  Nei, ikke som jeg kjenner til

Beskriv mer detaljert hva som ble gjort og når, samt hvem som utførte arbeidet. Hvis arbeid er utført på ulike deler av boligen kan du opplyse om dette her.

Bygget et lite tak over terrassen for å skjerme for regn.

32 Har du andre opplysninger om boligen eller eiendommen utover det du har svart?

Ja  Nei, ikke som jeg kjenner til

## Boligselgerforsikring

---

### Boligen selges med boligselgerforsikring

En boligselgerforsikring gir trygghet for selger og kjøper, og kan dekke feil og mangler som enten ikke er opplyst om eller det ikke var kjennskap til da salget ble gjennomført.

Forsikringen er tegnet i Gjensidige Forsikring ASA

**Forsikringsnummer 93557300**



# Egenerklærings skjema

Name

Mejia, Mark Richard

Date

2024-04-16

Identification

 bankID™ Mejia, Mark Richard



This document contains electronic signatures using EU-compliant PAdES - PDF Advanced Electronic Signatures (Regulation (EU) No 910/2014 (eIDAS))

## Egenerklærings skjema

---

Signed by:

Mejia, Mark Richard

16/04-2024  
19:11:24

BANKID

# ENERGIATTEST

Adresse	Hetlevikåsen 37
Postnummer	5173
Sted	LODDEFJORD
Kommunenavn	Bergen
Gårdsnummer	124
Bruksnummer	76
Seksjonsnummer	15
Andelsnummer	—
Festenummer	—
Bygningsnummer	139929292
Bruksenhetsnummer	H0101
Merkenummer	95a605c2-a415-4e2f-b705-a9cb6195cea4
Dato	12.04.2024

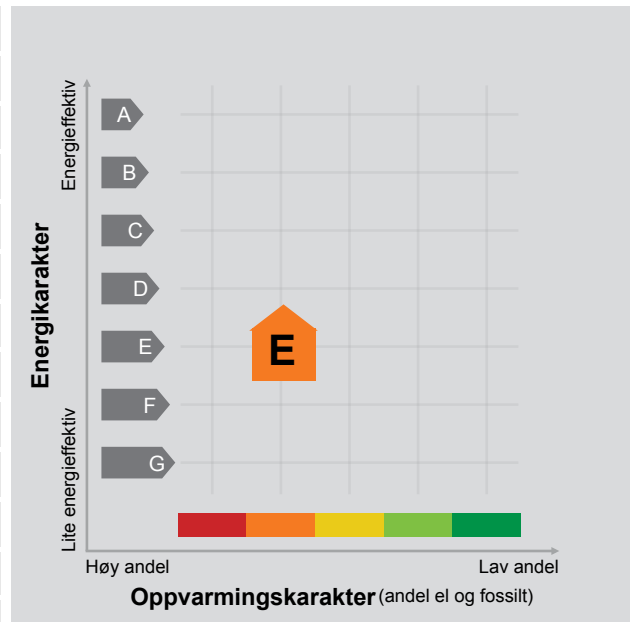

**Energimerket** angir boligens energistandard. Energimerket består av en energikarakter og en oppvarmingskarakter, se i figuren. Energimerket symboliseres med et hus, hvor fargen viser oppvarmingskarakter, og bokstaven viser energikarakter.

**Energikarakteren** angir hvor energieffektiv boligen er, inkludert oppvarmingsanlegget. Energikarakteren er beregnet ut fra den typiske energibruken for boligtypen. Beregningene er gjort ut fra normal bruk ved et gjennomsnittlig klima. Det er boligens energimessige standard og ikke bruken som bestemmer energikarakteren. A betyr at boligen er energieffektiv, mens G betyr at

boligen er lite energieffektiv. En bolig bygget etter byggeforskriftene vedtatt i 2010 vil normalt få C.

**Oppvarmingskarakteren** forteller hvor stor andel av oppvarmingsbehovet (romoppvarming og varmtvann) som dekkes av elektrisitet, olje eller gass. Grønn farge betyr lav andel el, olje og gass, mens rød farge betyr høy andel el, olje og gass. Oppvarmingskarakteren skal stimulere til økt bruk av varmepumper, solenergi, biobrensel og fjernvarme.

Om bakgrunnen for beregningene, se [www.energimerking.no](http://www.energimerking.no).

## Målt energibruk

Brukeren har valgt å ikke oppgi målt energibruk.

# VEDTEKTER

for

Hetlevikåsen Sameie, org. nr. 912 971 155

Vedtektene er fastsatt i forbindelse med seksjoneringen av sameiet.  
(Endret på EO årsmøte 14.04.2021)

## 1. Innledende bestemmelser

### 1-1 Navn og opprettelse

Sameiets navn er Hetlevikåsen Sameie. Sameiet er opprettet ved tinglysing av vedtak om seksjonering fra kommunen, tinglyst 10.07.2013.

### 1-2 Hva sameiet omfatter

(1) Sameiet består av 18 boligseksjoner på eiendommen gnr. 124, bnr 76 i Bergen kommune. Hetlevikåsen 3-13 og 21-43.

(2) Den enkelte bruksenhet består av en hoveddel, og tilleggsdeler slik det fremkommer i seksjoneringsøknaden.

(3) De deler av eiendommen som ikke inngår i de enkelte bruksenheter er fellesareal.

### 1-3 Sameiebrøk

- Snr 1-6            Hetlevikåsen 3-13    Seksjonsbrøk 7/102
- Snr 7-18        Hetlevikåsen 21-43   Seksjonsbrøk 5/102

(1) Sameiebrøken er seksjonseiers forholdsmessige eierandel i sameiet. Sameiebrøken fremgår av seksjoneringsøknaden.

(2) Sameiebrøken bygger på hoveddelens BRA areal. Balkonger/terrasser/uteareal/boder og parkeringsplasser er ikke med i hoveddelens BRA.

## 2. Rettslig disposisjonsrett

### 2-1 Rettslig disposisjonsrett

(1) Seksjonseieren disponerer fritt over egen seksjon og kan fritt selge, pantsette og leie ut denne med mindre noe annet følger av lov, avtaler eller disse vedtektene.

### 2-2 Ervervsbegrensning

Ingen kan kjøpe eller på annen måte erverve en boligseksjon hvis ervervet fører til at man blir eier av flere enn to boligseksjoner i eierseksjonssameiet.

Første ledd gjelder tilsvarende hvis et erverv av en boligseksjon eller av aksjer eller andeler i et selskap fører til at flere enn to av boligseksjonene eies av noen som har slik tilknytning til hverandre:

- a) eierne er nærstående som nevnt i aksjeloven § 1-5 første ledd
- b) eierne er selskaper i samme konsern. Aksjeloven § 1-3 gjelder tilsvarende, likevel slik at det regnes som konsern også hvis morselskapet har en annen foretaksform enn aksjeselskap
- c) eierne er selskaper som en fysisk person alene eller sammen med nærstående har bestemmende innflytelse over. Aksjeloven §§ 1-5 og 1-3 gjelder tilsvarende.

Annet ledd bokstav a er ikke til hinder for at en nærstående erverver en boligseksjon som den nærstående selv eller dennes nærstående skal bruke som egen bolig.

Begrensningen i første ledd gjelder ikke kjøp og erverv av fritidsboliger, erverv ved ekspropriasjon, arv eller forskudd på arv til livsarving eller en kreditors erverv for å redde en fordring som er sikret med pant i en seksjon. Borettslag, staten, fylkeskommuner, kommuner samt selskaper og organisasjoner som eies eller kontrolleres av staten, en fylkeskommune eller en kommune, og som har til formål å skaffe boliger, kan erverve flere seksjoner. Det samme gjelder institusjoner eller sammenslutninger med samfunnsnyttig formål som har til formål å skaffe boliger, eller en arbeidsgiver som skal leie ut seksjonene til sine ansatte.

### **2-3 Eierskifte**

Ethvert salg eller bortleie av seksjoner skal meldes skriftlig til sameiets forretningsfører med opplysning om hvem som er ny eier/leietaker. Det samme gjelder for bortleie av tilleggsdel til seksjon.

Ved eierskifte betales et eierskiftegebyr.

Sameierne har ikke forkjøps- eller innløsningsrett. Oppløsning av Sameiet krever tilslutning fra samtlige sameiere.

### **2-4 Kortidsutleie**

Kortidsutleie av hele boligseksjonen i mer enn 90 døgn årlig er ikke tillatt. Med kortidsutleie menes utleie i inntil 30 døgn sammenhengende.

Kortidsutleie er utleie inntil 30 døgn sammenhengende.

## **2-5 Godkjenning av leier**

(1) En seksjonseier har rett til å leie ut sin seksjon, men leier må godkjennes av sameiet ved styret. Godkjenning kan bare nektes dersom det foreligger saklig grunn.

(2) Nekter sameiet å godkjenne leier, må melding om dette komme fram til seksjonseier senest 20 dager etter at søknaden om godkjenning kom fram til sameiet. I motsatt fall skal godkjenning regnes som gitt.

(3) Leier har ikke rett til å bruke seksjonen før godkjenning er gitt.

## **3. Seksjonseierens rett til å bruke bruksenheten og fellesarealene**

### **3-1 Rett til bruk**

(1) Seksjonseieren har enerett til å bruke sin bruksenhet. Seksjonseieren har også rett til å bruke fellesarealene til det de er beregnet til eller vanligvis brukes til og til annet som er i samsvar med tiden og forholdene.

(2) En seksjonseier kan med samtykke fra styret gjennomføre tiltak på fellesarealene som er nødvendige på grunn av seksjonseierens eller husstandsmedlemmenes nedsatte funksjonsevne. Styret kan bare nekte å samtykke dersom det foreligger en saklig grunn.

(3) Bruksenheten og fellesarealene må ikke brukes slik at andre seksjonseiere påføres skade eller ulempe på en urimelig eller unødvendig måte.

(4) Bruksenheten kan bare brukes i samsvar med formålet. Endring av bruksformålet krever reseksjonering etter eierseksjonslovens § 21 annet ledd.

(5) Seksjonseier har ikke rett til å foreta arbeider som påvirker/berører sameiets fellesarealer, fellesanlegg og utvendig tilleggsareal uten forhåndsgodkjenning fra styret/årsmøtet.

Dette gjelder tiltak som:

- Alle installasjoner, herunder oppsetting/montering av antenner, varmepumper, sol/vindavskjerming, skillevegger/gjerder, plattinger, flislegging eller annet fast belegg på balkonger/terrasser, innglassing, boblebad/badestamp, fastmontert belysning og lignende.

Endring av utomhusplanen som anleggelse/utvidelse av plattinger, heller, flytting av eksisterende beplantning, nyplantning og lignende skal på forhånd godkjennes av styret/årsmøtet. Dette gjelder også innenfor tilleggsdel til den enkelte seksjon. Styret kan gi bestemmelser om høyde på hekker og annen beplantning også innenfor tilleggsdel.

(6) Kostnader til de- og remontering av installasjoner/utstyr som nåværende eller tidligere seksjonseier har montert, slik som nevnt i (5) 2. avsnitt, må ved rehabilitering og andre felles tiltak på eiendommen, belastes den seksjon installasjonen tilhører. Styret/årsmøtet avgjør om remontering skal tillates.



(7) Fasade inkludert farge, vinduer og takoverbygg skal være lik i sameiet. Endringer skal godkjennes av styret.

(8) Forandringer som skjer i strid med de til enhver tid gjeldende bygningsforskrifter og andre offentlige bestemmelser er ikke tillatt.

### **3-2 Ordensregler og dyrehold**

(1) Årsmøtet kan fastsette vanlige ordensregler for eiendommen.

(2) Dyrehold er tillatt så lenge dette ikke på en urimelig eller unødvendig måte er til skade eller ulempe for de øvrige brukerne av eiendommen.

## **5. Vedlikeholdsplikt og erstatningsansvar**

### **5-1 Seksjonseierens plikt til å vedlikeholde bruksenheten**

(1) Seksjonseieren skal vedlikeholde bruksenheten slik at skader på fellesarealene og andre bruksenheter forebygges, og slik at de øvrige seksjonseierne slipper ulemper.

Vedlikeholdsplikten omfatter også eventuelle tilleggsdeler til bruksenheten.

(2) Seksjonseierens vedlikeholdsplikt omfatter slikt som

- a) inventar
- b) utstyr, som vannklosett, varmtvannsbereder, badekar og vasker
- c) apparater, for eksempel brannslukningsapparat
- d) skap, benker, innvendige dører med karmen
- e) listverk, skillevegger, tapet
- f) gulvbelegg, varmekabler, membran og sluk
- g) vegg-, gulv- og himlingsplater
- h) rør, ledninger, sikringskap fra og med første hovedsikring eller inntakssikring
- i) innsiden av vinduer, veranda- og ytterdører til boligen

(3) Seksjonseieren skal vedlikeholde våtrom slik at lekkasjer unngås.

(4) Vedlikeholdet omfatter også nødvendig reparasjon og utskifting av det som er nevnt ovenfor, men ikke utskifting av sluk, vinduer, veranda- og ytterdører til bolig. Seksjonseier er likevel ansvarlig for utskifting av ødelagte vindusruter (f.eks. punkterte), dersom dette er et teknisk og økonomisk forsvarlig alternativ til å skifte ut hele vinduet.

(5) Seksjonseieren skal rense sluk og holde avløpsrør åpne frem til fellesledningen. Dette gjelder også takrenner, sluk på balkong eller lignende, som ligger til bruksenheten.

(6) Vedlikeholdsplikten omfatter ikke reparasjon eller utskifting av tak, bjelkelag, bærende veggkonstruksjoner og rør eller ledninger som er bygget inn i bærende konstruksjoner.

(7) Vedlikeholdsplikten omfatter også utbedring av tilfeldige skader, for eksempel skader som er forårsaket av uvær, innbrudd eller hæverk.

(8) Oppdager seksjonseieren skade i bruksenheten som sameiet er ansvarlig for å utbedre, plikter seksjonseieren straks å sende skriftlig varsel til styret.

(9) Seksjonseieren skal holde bruksenheten fri for insekter og skadedyr. Ved mistanke om innsekter og skadedyr plikter seksjonseier straks å sende skriftlig varsel til styret.

(10) Ny eier av seksjonen har plikt til å utføre vedlikehold, inkludert reparasjoner og utskifting i seksjonen, selv om vedlikeholdet skulle vært utført av den tidligere seksjonseier.

(11) En seksjonseier som ikke oppfyller vedlikeholdsplikten, skal erstatte tap dette påfører sameiet eller andre seksjonseiere, jf. eierseksjonsloven § 34.

## **5-2 Sameiets plikt til å vedlikeholde og utbedre fellesarealer m.m.**

(1) Sameiet skal holde utvendige og innvendige fellesarealer, inkludert bygningen og felles installasjoner, forsvarlig ved like. Vedlikeholdet skal utføres slik at skader på fellesarealene og de enkelte bruksenhetene forebygges, og slik at seksjonseierne slipper ulemper. Vedlikeholdsplikten omfatter alt som ikke faller inn under den enkelte seksjonseiers vedlikeholdsplikt, jf. punkt 5-1. Vedlikeholdsplikten omfatter også reparasjon og utskifting når det er nødvendig, og utbedring av tilfeldige skader.

(2) Vedlikeholdsplikten omfatter også felles installasjoner som går gjennom bruksenheter, slik som rør, ledninger, kanaler og felles varmeanlegg inklusive radiatorer. Sameiet har rett til å føre nye slike installasjoner gjennom bruksenhetene hvis det ikke skaper vesentlig ulempe for den aktuelle seksjonseieren. Sameiets vedlikeholdsplikt omfatter også utvendig vedlikehold av vinduer, veranda- og ytterdører til boligene.

(3) Sameiets vedlikeholdsplikt omfatter også slikt som utskifting av sluk, vinduer, veranda- og ytterdører til boligene eller reparasjon og utskifting av tak, bjelkelag, bærende veggkonstruksjoner, samt rør eller ledninger som er bygd inn i bærende konstruksjoner med unntak av varmekabler.

(4) Takrenner på forsiden (inngangsparti) av hus nr. 21-43 vedlikeholdes av sameiet, herunder rensing/fjerning av løv og annet for å sikre fri vannføring.

(5) Seksjonseieren skal gi sameiet adgang til bruksenheten for å vedlikeholde, installere og kontrollere felles installasjoner. Kontroll og arbeid i bruksenhetene skal varsles i rimelig tid og gjennomføres slik at det ikke skaper unødvendig ulempe for seksjonseieren eller andre brukere.

(6) Et sameie som ikke oppfyller sin vedlikeholdsplikt, skal erstatte tap dette påfører seksjonseierne gjennom skader på bruksenhetene, jf. eierseksjonsloven § 35.

## **6. Felleskostnader, pantessikkerhet og heftelsesform**

### **6-1 Felleskostnader**

(1) Kostnader med eiendommen som ikke knytter seg til den enkelte bruksenhet, er felleskostnader. Felleskostnader skal fordeles mellom seksjonseierne etter sameiebrøken med mindre annet følger av disse vedtektene.

(2) Dersom særlige grunner taler for det, kan kostnadene fordeles etter nytten for den enkelte bruksenhet eller etter forbruk.

(3) Dersom de seksjonseierne som berøres, uttrykkelig sier seg enige, kan det i vedtektene fastsettes en annen fordeling enn den som følger av (1).

(4) Enhver endring av fordelingsnøkkelen som utføres i strid med denne bestemmelse er ugyldig.

5) Kostnader ved bytte av tak blir likt fordelt på de seksjonene det gjelder ved ekstraordinær innbetaling. Vedtatt på generalforsamling 09.10.2017.

### **6-2 Betaling av felleskostnader**

(1) Den enkelte seksjonseier skal forskuddsvis betale et akontobeløp som fastsettes på årsmøtet, eller av styret, for å dekke sin andel av felleskostnadene.

(2) Akontobeløpet kan også dekke avsetning av midler til framtidig vedlikehold, påkostninger eller andre fellestiltak på eiendommen dersom årsmøtet har vedtatt slik avsetning. Midlene skal settes på egen bankkonto. Avsetning til vedlikehold er en felleskostnad og innbetalingene skal følge sameiebrøk.

### **6-3 Panterett for seksjonseierens forpliktelse**

De andre seksjonseierne har lovbestemt panterett i seksjonen for krav mot seksjonseieren som følger av sameieforholdet, jf. eierseksjonslovens § 31. Pantekravet kan ikke overstige et beløp som for hver bruksenhet svarer til to ganger folketrygdens grunnbeløp på det tidspunktet tvangsdekning besluttet gjennomført. Panteretten omfatter også krav som skulle ha vært betalt etter at det er kommet inn en begjæring til namsmyndighetene om tvangsdekning.

### **6-4 Seksjonseierens heftelse for sameiets ansvar og forpliktelser utad**

Den enkelte seksjonseier hefter for felles ansvar og forpliktelser etter sin sameierbrøk.

## **7 Pålegg om salg og fravikelse av bruksenheten (utkastelse)**

### **7-1 Mislighold**

Seksjonseiers brudd på sine forpliktelser overfor sameiet utgjør mislighold. Som mislighold regnes blant annet manglende betaling av felleskostnader, forsømt vedlikeholdsplikt, ulovlig bruk og brudd på ordensregler

### **7-2 Pålegg om salg av seksjonen**

Hvis en seksjonseier til tross for skriftlig advarsel vesentlig misligholder sine plikter, kan styret pålegge vedkommende å selge seksjonen, jf. eierseksjonsloven § 38. Advarselen skal opplyse om at vesentlig mislighold gir styret rett til å kreve seksjonen solgt.

### **7-3 Pålegg om fravikelse av bruksenheten (utkastelse)**

Hvis seksjonseierens eller brukerens oppførsel medfører fare for ødeleggelse eller vesentlig forringelse av eiendommen, eller seksjonseierens eller brukerens oppførsel er til alvorlig

plage eller sjenanse for eiendommens øvrige brukere, kan styret kreve fravikelse av seksjonen etter bestemmelsene i tvangsfullbyrdsloven kapittel 13, jf. eierseksjonsloven § 39.

## **8. Styret og dets vedtak**

### **8-1 Styret – Sammensetning, valg, tjenestetid og vederlag**

(1) Sameiet skal ha et styre. Styret skal bestå av en leder og to styremedlemmer. Det kan velges inntil 1 varamedlemmer.

(2) Styremedlemmene tjenestegjør i to år hvis ikke årsmøtet har bestemt noe annet. Varamedlemmer velges for ett år. Styremedlem og varamedlem kan gjenvelges.

(3) Årsmøtet skal velge styret med vanlig flertall av de avgitte stemmer. Styreleder skal velges særskilt.

(4) Årsmøtet skal fastsette eventuelt vederlag til styret for foregående styreperiode. Styret bestemmer fordelingen av vederlaget.

(5) Når særlige forhold foreligger, har et styremedlem rett til å fratre før tjenestetiden er ute. Styret skal ha et rimelig forhåndsvarsel om fratredelsen. Ved fratreden må forretningsfører varsles.

(6) Årsmøtet kan med vanlig flertall beslutte at et medlem av styret skal fratre.

### **8-2 Styremøter**

(1) Styreleder skal sørge for at styret møtes så ofte det trengs. Et styremedlem eller forretningsføreren kan kreve at styret sammenkalles. Innkallingen skal angi tid og sted for møtet og de saker som vil bli behandlet. Forretningsfører har møterett i styremøter, men kan la seg representere ved fullmektig som medbringer skriftlig fullmakt.

(2) Styremøtet skal ledes av styrelederen. Er ikke styrelederen til stede, og det ikke er valgt noen nestleder, skal styret velge en møteleder.

(3) Styret er beslutningsdyktig når mer enn halvparten av alle styremedlemmene er til stede. Beslutninger kan treffes med mer enn halvparten av de avgitte stemmene. Står stemmene likt, gjør møtelederens stemme utslaget. De som stemmer for en beslutning, må likevel utgjøre mer enn en tredjedel av alle styremedlemmene

(4) Styret skal føre protokoll fra styremøtene. Alle de fremmøtte styremedlemmene skal undertegne protokollen. Protokollen kan undertegnes elektronisk. Protokollen skal sendes til forretningsfører.

### **8-3 Styrets oppgaver**

Styret skal sørge for vedlikehold og drift av eiendommen og ellers sørge for forvaltningen av sameiets anliggender i samsvar med lov, vedtekter og beslutninger på årsmøtet.

### **8-4 Styrets beslutningsmyndighet**

(1) Styret skal ta alle beslutninger som ikke i loven eller vedtektene er lagt til andre organer. Beslutninger som kan tas med et vanlig flertall på årsmøtet, kan også tas av styret om ikke annet følger av lov, vedtekter eller årsmøtets beslutning i det enkelte tilfelle.

(2) Styret kan ikke ta beslutninger eller handle på en måte som er egnet til å gi noen seksjonseiere eller utenforstående en urimelig fordel på andre seksjonseieres bekostning.

#### **8-5 Inhabilitet**

Et styremedlem kan ikke delta i behandlingen eller avgjørelsen av noe spørsmål som medlemmet selv eller dennes nærstående har en fremtredende personlig eller økonomisk særinteresse i.

#### **8-6 Styrets representasjonsadgang og ansvar**

(1) Styret har rett til å representere seksjonseierne og forplikte dem med sin underskrift i saker som gjelder seksjonseiernes felles rettigheter og plikter. Dette omfatter også å gjennomføre beslutninger truffet av årsmøtet eller styret, og rettigheter og plikter som ellers angår fellesareal og fast eiendom.

(2) Seksjonseierne forpliktes ved underskrift av styreleder og ett styremedlem i fellesskap.

### **9. Årsmøtet**

#### **9-1 Årsmøtets myndighet og mindretallsvern.**

(1) Årsmøtet har den øverste myndigheten i sameiet.

(2) Et flertall på årsmøtet kan ikke ta beslutninger som er egnet til å gi noen seksjonseiere eller utenforstående en urimelig fordel på andre seksjonseieres bekostning.

#### **9-2 Tidspunkt for årsmøtet**

(1) Ordinært årsmøte skal holdes hvert år innen utgangen av juni. Styret skal på forhånd varsle seksjonseierne om dato for møtet og om siste frist for å innlevere saker som ønskes behandlet.

(2) Ekstraordinært årsmøte skal holdes når styret finner det nødvendig, eller når minst to seksjonseiere som til sammen har minst ti prosent av stemmene, krever det og samtidig oppgir hvilke saker de ønsker behandlet.

#### **9-3 Innkalling til årsmøte**

(1) Styret innkaller til årsmøte med et varsel som skal være på minst åtte og høyst tjue dager. Styret kan om nødvendig innkalle til ekstraordinært årsmøte med kortere varsel, men varselet kan aldri være kortere enn tre dager. Innkallingen skal samtidig sendes til forretningsfører.

(2) Innkallingen skjer skriftlig. Som skriftlig regnes også elektronisk kommunikasjon.

(3) Innkallingen skal tydelig angi de sakene årsmøtet skal behandle. Skal årsmøtet kunne behandle et forslag som etter loven eller vedtektene må vedtas med minst to tredjedels flertall av de avgitte stemmene, må hovedinnholdet være angitt i innkallingen.

(4) Saker som en seksjonseier ønsker behandlet i det ordinære årsmøtet, skal nevnes i innkallingen når styret har mottatt krav om det før fristen i vedtektenes punkt 9-2 (1).

#### **9-4 Saker årsmøtet skal behandle**

(1) Årsmøtet skal behandle de sakene som er angitt i innkallingen til møtet.

(2) Uten hensyn til om sakene er nevnt i innkallingen, skal det ordinære årsmøtet:

- behandle styrets årsberetning/årsrapport
- behandle og eventuelt godkjenne styrets regnskap for foregående kalenderår
- velge styremedlemmer
- behandle vederlag til styret

(3) Årsberetning/årsrapport, regnskap og eventuell revisjonsberetning skal senest en uke før ordinært årsmøte sendes ut til alle sameiere med kjent adresse. Dokumentene skal dessuten være tilgjengelige i årsmøtet.

(4) Bortsett fra saker som skal behandles av ordinært årsmøte, kan årsmøtet bare ta beslutning om saker som er angitt i innkallingen til møtet. Hvis alle seksjonseiere er til stedet på årsmøtet og stemmer for det, kan årsmøtet også ta beslutning i saker som ikke står i innkallingen. At saken ikke er nevnt i innkallingen, er ikke til hinder for at styret beslutter å innkalle til nytt årsmøte for å avgjøre forslag som er fremsatt i møtet.

#### **9-5 Hvem kan delta i årsmøtet**

(1) Alle seksjonseiere har rett til å delta på årsmøtet med forslags-, tale- og stemmerett. Ektefelle, samboer, eller annet medlem av husstanden til eieren av en boligseksjon har rett til å være til stede på årsmøtet og uttale seg.

(2) Styremedlemmer, forretningsfører, revisor og leier av boligseksjon har rett til å være til stede på årsmøtet og til å uttale seg. Styreleder og forretningsfører har plikt til å være til stede med mindre det er åpenbart unødvendig eller de har gyldig forfall.

(3) En seksjonseier kan møte ved fullmektig. Fullmakten kan når som helst tilbakekalles. Fullmakten kan ikke angi hva fullmektigen skal stemme. Seksjonseieren har rett til å ta med en rådgiver til årsmøtet. Rådgiveren har bare rett til å uttale seg dersom et flertall på årsmøtet tillater det.

#### **9-6 Møteledelse og protokoll**

(1) Styrelederen leder årsmøtet med mindre årsmøtet velger en annen møteleder. Møteleder behøver ikke å være seksjonseier.

(2) Møtelederen har ansvar for at det føres protokoll over alle saker som behandles, og alle beslutninger som tas på årsmøtet. Møtelederen og minst én seksjonseier som utpekes av årsmøtet blant dem som er til stede, skal underskrive protokollen. Protokollen skal til enhver tid holdes tilgjengelig for seksjonseierne.

#### **9-7 Beregning av flertall og opptelling av stemmer på årsmøte**

(1) I årsmøtet har hver seksjon én stemme, og flertallet regnes etter antall avgitte stemmer.

(2) For en seksjon med flere eiere kan det bare avgis en stemme.

(3) Ved opptelling av stemmer anses blanke stemmer som ikke avgitt. Står stemmene likt, avgjøres saken ved loddtrekning.

### **9-8 Flertallskrav ved ulike beslutninger på årsmøtet**

(1) Beslutninger på årsmøtet tas med vanlig flertall av de avgitte stemmene hvis ikke annet flertallskrav er fastsatt i eierseksjonsloven eller vedtektene. Vedtektene kan ikke fastsette strengere flertallskrav enn det som er fastsatt i loven.

(2) Det kreves et flertall på minst to tredjedeler av de avgitte stemmene på årsmøtet for å ta beslutning om

- a) ombygging, påbygging eller andre endringer av bebyggelsen eller tomten som går ut over vanlig forvaltning og vedlikehold i det aktuelle sameiet
- b) omgjøring av fellesarealer til nye bruksenheter eller utvidelse av eksisterende bruksenheter
- c) salg, kjøp, utleie eller leie av fast eiendom, inkludert seksjoner i sameiet som tilhører eller skal tilhøre seksjonseierne i fellesskap, eller andre rettslige disposisjoner over fast eiendom som går ut over vanlig forvaltning
- d) samtykke til at formålet for én eller flere bruksenheter endres fra boligformål til annet formål eller omvendt
- e) samtykke til resekjonering som nevnt i eierseksjonslovens § 20 annet ledd annet punktum
- f) Overføring av vedlikeholdsplikt fra seksjonseier til sameiet, jf. eierseksjonsloven § 32 åttende ledd.
- g) endring av vedtektene

(3) Vedtak om overføring av vedlikeholdsplikt fra sameiet til en eller flere seksjonseiere kreves i tillegg til to tredjedeler av de avgitte stemmer, også samtykke fra de berørte, jf. eierseksjonsloven § 33 tredje ledd.

### **9-9 Flertallskrav for særlige bomiljøtiltak**

(1) Tiltak som har sammenheng med seksjonseierens bo- eller bruksinteresser, og som går ut over vanlig forvaltning, og som fører med seg økonomisk ansvar eller utlegg for seksjonseierne i fellesskap på mindre enn fem prosent av de årlige felleskostnadene, besluttet med vanlig flertall av de avgitte stemmene på årsmøtet. Hvis tiltaket fører med seg økonomisk ansvar eller utlegg for seksjonseierne i fellesskap på mer enn fem prosent av de årlige felleskostnadene, kreves det flertall på minst to tredjedeler av de avgitte stemmene på årsmøtet.

(2) Hvis tiltakene fører med seg et samlet økonomisk ansvar eller utlegg for enkelte seksjonseiere på mer enn halvparten av folketrygdens grunnbeløp på det tidspunktet tiltaket besluttes, kan tiltaket bare gjennomføres hvis disse seksjonseierne uttrykkelig sier seg enige.

### **9-10 Beslutninger som krever enighet fra alle seksjonseiere**

(1) Alle seksjonseiere må, enten på årsmøtet eller på et annet tidspunkt, uttrykkelig si seg enige hvis sameiet skal kunne ta beslutning om

- a) salg eller bortfeste av hele eller deler av eiendommen
- b) oppløsning av sameiet
- c) tiltak som medfører vesentlig endring av sameiets karakter
- d) tiltak som går ut over seksjonseierens bo- eller bruksinteresser, uavhengig av størrelsen på kostnaden som tiltaket medfører, og uavhengig av hvor stort økonomisk ansvar eller utlegg tiltaket medfører for de enkelte seksjonseiere.

### **9-11 Inhabilitet**

Ingen kan delta i en avstemning om

- a) et søksmål mot en selv eller ens nærstående
- b) ens eget eller ens nærståendes ansvar overfor sameiet
- c) et søksmål mot andre eller andres ansvar overfor sameiet dersom egen interesse i saken er vesentlig og kan stride mot sameiets interesser
- d) pålegg eller krav etter eierseksjonsloven §§ 38 og 39 som er rettet mot en selv eller ens nærstående.

Dette gjelder også for den som opptrer ved eller som fullmektig.

## **10 Forretningsfører, regnskap, revisjon og forsikring**

### **10-1 Forretningsfører**

Sameiet skal ha forretningsfører. Styret ansetter forretningsfører og andre funksjonærer i samsvar med eierseksjonsloven § 61.

### **10-2 Regnskap og revisjon**

Styret skal sørge for ordentlig og tilstrekkelig regnskapsførsel.

Årsmøtet kan velge revisor. Revisor tjenestegjør inntil annen revisor blir valgt eller beslutningen blir omgjort.

### **10-3 Forsikring**

(1) Styret er ansvarlig for at eiendommen til enhver tid er forsvarlig forsikret i et godkjent forsikringsselskap. Forsikringen skal også omfatte huseieransvarsforsikring, styreansvarsforsikring og rettshjelpsforsikring. Innboforsikring er den enkelte sameier selv ansvarlig for å tegne

(2) Selv om sameiets forsikring brukes, skal styret pålegge seksjonseier å betale egenandelen dersom skadeårsaken ligger innenfor seksjonseiers ansvar.



## **11 Diverse opplysninger**

### **11-1 Definisjoner**

I disse vedtektene menes med

- a) eierseksjon: eierandel i en bebygd eller planlagt bebygd og seksjonert eiendom, med enerett for eieren til å bruke en bestemt bruksenhet i eiendommen.
- b) bruksenhet: et avgrenset areal av en seksjonert eiendom som en seksjonseier har enerett til å bruke til bolig eller annet formål. En bruksenhet består av en hoveddel og kan også ha tilleggsdeler. Bruksenheten må ha innvendige arealer og kan også ha utvendige arealer.
- c) bruksenhetens hoveddel: en sammenhengende og klart avgrenset del av en bygning, med egen inngang.
- d) bruksenhetens tilleggsdel: de delene av bruksenheten som ikke er hoveddel.
- e) fellesareal: de delene av eiendommen som ikke inngår i bruksenhetene.
- f) boligseksjon: en seksjon som skal brukes til helårsbolig eller fritidsbolig.
- g) sameiebrøk: seksjonseierens forholdsmessige eierandel i sameiet.
- h) seksjonering: å dele en eiendom i flere bruksenheter etter reglene i loven her.
- i) reseksjonering: en ny seksjonering av en eller flere seksjoner i en allerede seksjonert eiendom.
- j) sameiet (eierseksjonssameiet): fellesskapet av alle seksjonseierne.

### **11-2 Hjemmelshaver til formuesgode**

Sameie kan registreres som hjemmelshaver til et formuesgode som er registrert i et realregister.

### **11-3 Endringer i vedtektene**

Endringer i sameiets vedtekter kan besluttet av årsmøtet med minst to tredjedeler av de avgitte stemmer om ikke disse vedtektene eller eierseksjonsloven stiller strengere krav.

### **11-4 Generelle plikter**

Seksjonseierne plikter å overholde bestemmelsene som følger av kommunens seksjoneringsvedtak, lov om eierseksjoner, disse vedtekter samt eventuelle ordensregler fastsatt av årsmøtet. Dersom ikke annet følger av disse vedtekter, gjelder reglene i eierseksjonsloven av 29. mai 2017 nr. 91.

## **12 Pålegg om salg av seksjoner**

Styret kan uten varsel pålegge erververen å selge en boligseksjon som er ervervet i strid med eierseksjonsloven §23.



# Årsmøte 2024

**Innkalling / Årsrapport / Regnskap**

S.nr. 6336

Hetlevikåsen Sameie

# Velkommen til årsmøte i Hetlevikåsen Sameie

Innkallingen inneholder alle sakene som skal behandles på årsmøtet. Styret håper du leser gjennom heftet og viser din interesse ved å delta på årsmøtet.

## Dato for årsmøtet:

20. mars 2024 kl. 18:00, Felleslokalet i Hetlevikhøyden 10.

## Hvem kan stemme på årsmøtet?

Alle eiere har rett til å delta i møte med forslags-, tale- og stemmerett.

- Eiers ektefelle, samboer eller et annet medlem i husstanden har også rett til å være til stede og til å uttale seg.
- En stemme avgis pr. eierandel.
- Eieren kan ta med seg en rådgiver til møte. Rådgiveren har bare rett til å uttale seg dersom et flertall på årsmøtet tillater det.
- Eieren kan møte ved fullmektig.

Registreringsblanketten leveres i utfylt stand ved inngangen.

## Saker til behandling

1. Valg av møteleder
2. Godkjenning av de stemmeberettigede
3. Valg av to protokollvitner
4. Godkjenning av møteinnkallingen
5. Årsrapport og årsregnskap
6. Fastsettelse av honorarer
7. Revidering av Husordensregler
8. Bygging på eiendommen
9. Dugnad
10. Valg av tillitsvalgte

Med vennlig hilsen,

**Styret i Hetlevikåsen Sameie**

Sak 1

## Valg av møteleder

**Krav til flertall:**

Alminnelig (50%)

Møtelederen sørger for at møtet blir avviklet etter lovens regler og er ansvarlig for at det føres protokoll. Hvis ikke årsmøtet velger en møteleder eller forslåtte møteleder ikke blir valgt, er det styrets leder som etter loven er møteleder.

**Forslag til vedtak**

Grete Kalve fra OBOS er valgt.

---

Sak 2

## Godkjenning av de stemmeberettigede

**Krav til flertall:**

Alminnelig (50%)

Deltakere i møtet er registrert i en frammøteliste etter innleverte registreringsblanketter og fullmakter, og listen legges til grunn for opptelling av de stemmeberettigede.

**Forslag til vedtak**

Det ble foreslått å anse de innleverte registreringsblankettene og eventuelt fullmakter som bevis for at vedkommende eier er til stede.

---

Sak 3

## Valg av to protokollvitner

**Krav til flertall:**

Alminnelig (50%)

Det er møtelederen som er ansvarlig for årsmøteprotokollen, men av praktiske hensyn kan det velges en protokollfører. Etter loven skal det også velges minst en eier til å signere protokollen sammen med møteleder.

**Forslag til vedtak**

Protokollvitne velges på møtet

---

Sak 4

## Godkjenning av møteinnkallingen

Krav til flertall:

Alminnelig (50%)

Det ble foreslått å godkjenne den måten årsmøtet er innkalt på.

Forslag til vedtak

Møteinnkallingen godkjennes

---

Sak 5

## Årsrapport og årsregnskap

Krav til flertall:

Alminnelig (50%)

- a) Godkjenning av årsrapport og årsregnskap
- b) Styret foreslår at årets underskudd overføres fra egenkapital.

Forslag til vedtak

Årsrapport og årsregnskap godkjennes. Årets underskudd overføres fra egenkapital

Vedlegg

1. 6336 Årsrapport og regnskap 2023.pdf

---

Sak 6

## Fastsettelse av honorarer

Krav til flertall:

Alminnelig (50%)

Godtgjørelse for styret foreslås satt til kr 20 000.

Forslag til vedtak

Styrets godtgjørelse settes til 20 000

---

Sak 7

## Revidering av Husordensregler

Forslag fremmet av:

Hanne Steinsbu

Krav til flertall:

Alminnelig (50%)

Husordensreglene for sameiet ble sist revidert i 2019. Det har skjedd endringer med parkeringsordningen, og det foreslås derfor å revidere avsnittet om parkering på side 7, herunder punkt 1, 4, 5 og 8. Det foreslås også at det gjøres endringer i avsnittet om fellesområder punkt 9 og 10 da det ikke lenger er gress utenfor seksjonene.

### Styrets innstilling

Fellesområder: Pkt 9 og 10 er fjernet da det ikke lenger er hageflekk.

Bosshus: Lagt til siste linje. *Husk å lås døren etter det slik at ikke uvedkommende får tilgang!*

Parkering: Pkt 1, 4, 5 ikke endret. *Styret innhenter 2 stk oblat til alle seksjonseierne som skal ligge synlig i bilen.*  
Pkt 8. *Alle klager skal gå via styret som ta kontakt med Vest Park.*

Ingen innspill til endringer som ble publisert på Vibbo. Styret anbefaler årsmøtet å godkjenne nye reviderte husordensregler - se vedlegg.

### Forslag til vedtak

Styret reviderer husordensreglene som gjelder parkering og fellesområder, og legger dette ut på Vibbo. Sameierne gis 2 ukers frist til å komme med merknader inne på Vibbo.

### Vedlegg

2. 6336 Hetleviåsen Sameie - Reviderte husordensregler.pdf

Sak 8

## Bygging på eiendommen

Forslag fremmet av:

Hanne Steinsbu

Krav til flertall:

Alminnelig (50%)

Det er mange som driver og bygger ulike småting på sine seksjoner. Naboer får beskjed om at styret har godkjent arbeidene. Det er ikke riktig at naboer skal få informasjon om bygging mot sine seksjoner ved at byggingen allerede er igangsatt uten dialog eller informasjon. Dersom styret godkjenner ulike arbeider, så bør det i det minste ta en samtale med nærmeste naboer som kan påvirkes av dette, som f.eks. sol, innsyn/utsyn, rømningsveier osv. Det foreslås derfor at styret tar en bedre tilnærming til dette, og kan vise til vedtak eller skriftlige avgjørelser hvor det er gitt slike tillatelser, sammen med tegninger av den påtenkte byggingen.

## Styrets innstilling

Styret henviser til vedtekter

### Pkt 3. Seksjonseierens rett til å bruke bruksenheten og fellesarealene.

#### 3-1 Rett til bruk 5)

(1) Seksjonseieren har enerett til å bruke sin bruksenhet. Seksjonseieren har også rett til å bruke fellesarealene til det de er beregnet til eller vanligvis brukes til og til annet som er i samsvar med tiden og forholdene.

(2) En seksjonseier kan med samtykke fra styret gjennomføre tiltak på fellesarealene som er nødvendige på grunn av seksjonseierens eller husstandsmedlemmenes nedsatte funksjonsevne. Styret kan bare nekte å samtykke dersom det foreligger en saklig grunn.

(3) Bruksenheten og fellesarealene må ikke brukes slik at andre seksjonseiere påføres skade eller ulempe på en urimelig eller unødvendig måte.

(4) Bruksenheten kan bare brukes i samsvar med formålet. Endring av bruksformålet krever reseksjonering etter eierseksjonslovens § 21 annet ledd.

(5) Seksjonseier har ikke rett til å foreta arbeider som påvirker/berører sameiets fellesarealer, fellesanlegg og utvendig tilleggsareal uten forhåndsgodkjenning fra styret/årsmøtet. Dette gjelder tiltak som: • Alle installasjoner, herunder oppsetting/montering av antenner, varmepumper, sol/vindavskjerming, skillevegger/gjerder, plattinger, flislegging eller annet fast belegg på balkonger/terrasser, innglassing, boblebad/badestamp, fastmontert belysning og lignende. Endring av utomhusplanen som anleggelse/utvidelse av plattinger, heller, flytting av eksisterende beplantning, nyplanting og lignende skal på forhånd godkjennes av styret/årsmøtet. Dette gjelder også innenfor tilleggsdel til den enkelte seksjon. Styret kan gi bestemmelser om høyde på hekker og annen beplantning også innenfor tilleggsdel.

(6) Kostnader til de- og remontering av installasjoner/utstyr som nåværende eller tidligere seksjonseier har montert, slik som nevnt i (5) 2. avsnitt, må ved rehabilitering og andre felles tiltak på eiendommen, belastes den seksjon installasjonen tilhører. Styret/årsmøtet avgjør om remontering skal tillates. 4 Utarbeidet av OBOS

(7) Fasade inkludert farge, vinduer og takoverbygg skal være lik i sameiet. Endringer skal godkjennes av styret.

(8) Forandringer som skjer i strid med de til enhver tid gjeldende bygningsforskrifter og andre offentlige bestemmelser er ikke tillatt.

#### Forslag til vedtak

Styret skal på forhånd godkjenne byggearbeider tilknyttet seksjonene. Det skal foreligge skriftlig bekreftelse fra styret og nærmeste berørte naboer. Tegninger av byggearbeidene skal foreligge ved behov.

---

Sak 9

## Dugnad

Forslag fremmet av:

Hanne Steinsbu

Krav til flertall:

Alminnelig (50%)

Det er meget lenge siden styret har kalt inn til dugnad, og det foreslås derfor at dere starter med å arrangere felles dugnader igjen. Det er ikke riktig at enkelte beboere hele tiden skal gå rundt alene og arbeide til fellesskapets beste.

#### **Styrets innstilling**

Styret kaller inn til felles dugnad en gang på våren og en gang på høsten.

#### **Forslag til vedtak**

Styret tar ansvar for å kalle inn til felles dugnader med 2 ukers varsel.

---

Sak 10

### **Valg av tillitsvalgte**

#### **Roller og kandidater**

**Valg av 1 styreleder** Velges for 2 år

Kandidater velges i møtet

**Valg av 1 varamedlem** Velges for 1 år

Kandidater velges i møtet

---



# ÅRSRAPPORT FOR 2023

## Tillitsvalgte

Siden forrige ordinære årsmøte har sameiets tillitsvalgte vært:

## Styret

Leder	Mark Richard Mejia	Hetlevikåsen 37
Styremedlem	Steven Patterson Evans	Hetlevikåsen 39
Styremedlem	William Martin F Sundal	Hetlevikåsen 31
Varamedlem	Thor André Førde	Hetlevikåsen 3

## Vibbo

Du kan finne informasjon om boligselskapet og ditt boforhold ved å logge deg inn på <https://vibbo.no/hetlevikasen>. Her finner du oversikt over din bolig, felleskostnader og annen nyttig informasjon.

## Generelle opplysninger om Hetlevikåsen Sameie

Sameiet består av 18 seksjoner.

Hetlevikåsen Sameie er registrert i Foretaksregisteret i Brønnøysund med organisasjonsnummer 912971155, og ligger i Bergen kommune

Gårds- og bruksnummer:

124      76

Med eierseksjon forstås sameieandel i bebygd eiendom med tilknyttet enerett til bruk av bolig eller annen bruksenhet i eiendommen.

Hetlevikåsen Sameie har ingen ansatte.

## Forretningsførsel og revisjon

Forretningsførselen er utført av OBOS Eiendomsforvaltning AS i henhold til kontrakt.

Autorisert regnskapsfører (oppdragsansvarlig) er Miglena Todorova.

Sameiets revisor er Revisorgruppen Hordaland AS.

## Styrets arbeid

I perioden som har vært har styret hatt en skikkelig opprydding i fellesområdet og utsiktspunkt. Det er felt trær, klippet gress og ryddet.

Styret har sagt opp avtale med Logs som har hatt ansvar for salting og brøyting i sameiet.

Ny avtale er inngått med Mejia Vaktmester Service.

## KOMMENTARER TIL ÅRSREGNSKAPET FOR 2023

Styret mener at årsregnskapet gir et riktig bilde av sameiets eiendeler og gjeld, finansielle stilling og resultat. Informasjon om sameiets forventede økonomiske utvikling er omtalt i årsrapportens punkt om budsjett for 2024.

Forutsetningen om fortsatt drift er til stede, og årsregnskapet for 2023 er satt opp under denne forutsetning.

### Resultat

Årets resultat vises i resultatregnskapet som et underskudd og foreslås ført mot egenkapital. Eventuelt avdrag på langsiktig gjeld (lån) er ikke tatt hensyn til.

### Kommentarer til sameiets arbeidskapital pr. 31.12.2023.

Arbeidskapitalen vises i balansen ved å trekke kortsiktig gjeld fra omløpsmidler og viser sameiets likviditet. Arbeidskapitalen pr. 31.12.2023 var kr 317 145.

Neste års budsjett er nærmere omtalt under avsnittet "Kommentarer til budsjett for 2024".

## KOMMENTARER TIL BUDSJETT FOR 2024

Til orientering for årsmøtet legger styret fram budsjettet for 2024. Tallene er vist i kolonnen til høyre i resultatregnskapet.

### Energikostnader

Energikostnadene har hatt en betydelig økning det siste året.

Vi forventer at energiprisene vil holde seg høye også i 2024, men antar at strømstøtten videreføres og at mange har fått et mer bevisst forhold til energiforbruk og energisparing. Vi antar dermed at energikostnadene vil ligge på omtrent samme kostnadsnivå som i 2023.

### Forsikring

Premieendringen er en følge av indeksjustering på bygninger på ca 13% fra 1. januar, samt forsikringsselskapets individuelle prisjustering basert på skadehistorikken i Hetlevikåsen Sameie.

I budsjettet har styret tatt hensyn til ovennevnte, samt øvrige prisendringer knyttet til produkter og tjenester sameiet kjøper. Dette danner grunnlaget for foreløpig fastsettelse av felleskostnader for 2024.

Budsjettet er basert på økning av felleskostnadene fra 01.01.2024.

- Kategori 001 Felleskostnader økte 10%
- Kategori 147 TV/Bredbånd økte til å kr 718,-

For øvrig vises til de enkelte tallene i budsjettet.

Til årsmøtet i Hetlevikåsen Sameie

UAVHENGIG REVISORS BERETNING 2023

## Uttalelse om revisjonen av årsregnskapet

### Konklusjon

Vi har revidert årsregnskapet for Hetlevikåsen Sameie som viser et underskudd på kr 65.135. Årsregnskapet består av balanse per 31. desember 2023, resultatregnskap for regnskapsåret avsluttet per denne datoen og noter til årsregnskapet, herunder et sammendrag av viktige regnskapsprinsipper.

### Etter vår mening

- oppfyller årsregnskapet gjeldende lovkrav, og
- gir årsregnskapet et rettviseende bilde av sameiets finansielle stilling per 31. desember 2023 og av dets resultater for regnskapsåret avsluttet per denne datoen i samsvar med regnskapslovens regler og god regnskapskikk i Norge.

### Grunnlag for konklusjonen

Vi har gjennomført revisjonen i samsvar med International Standards on Auditing (ISA-ene). Våre oppgaver og plikter i henhold til disse standardene er beskrevet nedenfor under Revisors oppgaver og plikter ved revisjonen av årsregnskapet. Vi er uavhengige av sameiet i samsvar med kravene i relevante lover og forskrifter i Norge og International Code of Ethics for Professional Accountants (inkludert internasjonale uavhengighetsstandarder) utstedt av International Ethics Standards Board for Accountants (IESBA-reglene)), og har overholdt våre øvrige etiske forpliktelser i samsvar med disse kravene. Innhentet revisjonsbevis er etter vår vurdering tilstrekkelig og hensiktsmessig som grunnlag for vår konklusjon.

### Øvrig informasjon

Styret (ledelsen) er ansvarlige for øvrig informasjon som er publisert sammen med årsregnskapet. Øvrig informasjon omfatter årsrapport og budsjett. Vår konklusjon om årsregnskapet ovenfor dekker ikke øvrig informasjon.

I forbindelse med revisjonen av årsregnskapet er det vår oppgave å lese øvrig informasjon. Formålet er å vurdere hvorvidt det foreligger vesentlig inkonsistens mellom den øvrige informasjonen og årsregnskapet og den kunnskap vi har opparbeidet oss under revisjonen av årsregnskapet, eller hvorvidt øvrig informasjon fremstår som vesentlig feil. Vi har plikt til å rapportere dersom øvrig informasjon fremstår som vesentlig feil. Vi har ingenting å rapportere i så henseende.



Revisorgruppen

Revisorgruppen  
Hordaland AS  
Nøstegaten 56,  
N-5011 Bergen  
Tlf.: +47 55 21 07 80

Avdeling Kvam:  
Sandvenvegen 40,  
N-5600 Norheimsund  
Tlf.: +47 56 55 00 70

E-post:  
hordaland@rg.no

Foretaksregisteret  
NO 987 547 502 MVA  
Bank 8580.14.20880

www.rg.no

### *Styrets ansvar for årsregnskapet*

Ledelsen er ansvarlig for å utarbeide årsregnskapet og for at det gir et rettviseende bilde i samsvar med regnskapslovens regler og god regnskapsskikk i Norge. Ledelsen er også ansvarlig for slik intern kontroll som den finner nødvendig for å kunne utarbeide et årsregnskap som ikke inneholder vesentlig feilinformasjon, verken som følge av misligheter eller utilsiktede feil.

Ved utarbeidelsen av årsregnskapet må ledelsen ta standpunkt til sameiets evne til fortsatt drift og opplyse om forhold av betydning for fortsatt drift. Forutsetningen om fortsatt drift skal legges til grunn for årsregnskapet så lenge det ikke er sannsynlig at virksomheten vil bli avviklet.

### *Revisors oppgaver og plikter ved revisjonen av årsregnskapet*

Vårt mål er å oppnå betryggende sikkerhet for at årsregnskapet som helhet ikke inneholder vesentlig feilinformasjon, verken som følge av misligheter eller utilsiktede feil, og å avgi en revisjonsberetning som inneholder vår konklusjon. Betryggende sikkerhet er en høy grad av sikkerhet, men ingen garanti for at en revisjon utført i samsvar med ISA-ene, alltid vil avdekke vesentlig feilinformasjon. Feilinformasjon kan oppstå som følge av misligheter eller utilsiktede feil. Feilinformasjon er å anse som vesentlig dersom den enkeltvis eller samlet med rimelighet kan forventes å påvirke de økonomiske beslutninger som brukerne foretar på grunnlag av årsregnskapet.

For videre beskrivelse av revisors oppgaver og plikter vises det til <https://revisorforeningen.no/revisjonsberetninger>

Bergen, den 22/2 2024

**Revisorgruppen Hordaland AS**

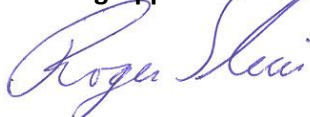

Roger Sleire  
Statsautorisert revisor

**HETLEVIKÅSEN SAMEIE**  
**ORG.NR. 912 971 155, KUNDENR. 6336**

**RESULTATREGNSKAP**

	Note	Regnskap 2023	Regnskap 2022	Budsjett 2023	Budsjett 2024
<b>DRIFTSINNEKTER:</b>					
Innkrevde felleskostnader	2	398 160	393 786	398 000	435 000
Andre inntekter	3	70	70	0	0
<b>SUM DRIFTSINNEKTER</b>		<b>398 230</b>	<b>393 856</b>	<b>398 000</b>	<b>435 000</b>
<b>DRIFTSKOSTNADER:</b>					
Personalkostnader	4	-3 961	-2 820	-3 400	-3 400
Styre honorar	5	-20 000	-20 000	-20 000	-20 000
Revisjonshonorar	6	-4 358	-4 155	-4 400	-5 000
Forretningsfører honorar		-50 995	-49 035	-51 500	-54 000
Konsulent honorar	7	-10 334	-4 460	-1 500	-7 000
Drift og vedlikehold	8	-46 124	-3 519	-10 000	-30 000
Forsikringer		-60 607	-55 275	-61 000	-68 200
Energi/fyring		-6 394	-6 525	-9 000	-7 000
TV-anlegg/bredbånd		-145 061	-134 999	-140 000	-155 000
Andre driftskostnader	9	-119 420	-69 433	-35 000	-35 000
<b>SUM DRIFTSKOSTNADER</b>		<b>-467 254</b>	<b>-350 221</b>	<b>-335 800</b>	<b>-384 600</b>
<b>DRIFTSRESULTAT</b>		<b>-69 024</b>	<b>43 635</b>	<b>62 200</b>	<b>50 400</b>
<b>FINANSINNEKTER/-KOSTNADER:</b>					
Finansinntekter	10	5 708	1 797	0	0
Finanskostnader	11	-1 820	-1 000	-1 000	0
<b>RES. FINANSINNT./-KOSTNADER</b>		<b>3 889</b>	<b>797</b>	<b>-1 000</b>	<b>0</b>
<b>ÅRSRESULTAT</b>		<b>-65 135</b>	<b>44 432</b>	<b>61 200</b>	<b>50 400</b>
Overføringer:					
Til opptjent egenkapital		0	44 432		
Fra opptjent egenkapital		-65 135	0		

**HETLEVIKÅSEN SAMEIE**  
**ORG.NR. 912 971 155, KUNDENR. 6336**

**BALANSE**

	Note	2023	2022
<b>EIENDELER</b>			
<b>OMLØPSMIDLER</b>			
Restanser på felleskostnader		5 671	10 064
Forskuddsbetalte kostnader		76 653	70 200
Driftskonto OBOS-banken		170 310	175 070
Driftskonto OBOS-banken II		0	5 007
Sparekonto OBOS-banken II		196 622	152 091
<b>SUM OMLØPSMIDLER</b>		<b>449 256</b>	<b>412 432</b>
<hr/>			
<b>SUM EIENDELER</b>		<b>449 256</b>	<b>412 432</b>
<hr/>			
<b>EGENKAPITAL OG GJELD</b>			
<b>EGENKAPITAL</b>			
Opptjent egenkapital		317 145	382 280
<b>SUM EGENKAPITAL</b>		<b>317 145</b>	<b>382 280</b>
<hr/>			
<b>GJELD</b>			
<b>KORTSIKTIG GJELD</b>			
Forskuddsbetalte felleskostnader		9 880	3 406
Leverandørgjeld		122 055	26 466
Skyldige offentlige avgifter	12	141	0
Annen kortsiktig gjeld	13	35	280
<b>SUM KORTSIKTIG GJELD</b>		<b>132 111</b>	<b>30 152</b>
<hr/>			
<b>SUM EGENKAPITAL OG GJELD</b>		<b>449 256</b>	<b>412 432</b>
<hr/>			
Pantstillelse		0	0
Garantiansvar		0	0

Bergen, 21.02.2024  
Styret i Hetlevikåsen Sameie

Mark Richard Mejia /s/

Steven Patterson Evans /s/

William Martin F Sundal /s/

**NOTE: 1****REGNSKAPSPRINSIPPER**

Årsregnskapet er satt opp i samsvar med regnskapslovens bestemmelser og god regnskapsskikk for små foretak.

**INNTEKTER**

Inntektene inntektsføres etter opptjeningsprinsippet.

**HOVEDREGEL FOR KLASSIFISERING OG VURDERING AV EIENDELER OG GJELD**

Omløpsmidler og kortsiktig gjeld omfatter poster som forfaller til betaling innen ett år. Øvrige poster er klassifisert som anleggsmidler/langsiktig gjeld. Omløpsmidler vurderes til anskaffelseskost. Kortsiktig gjeld balanseføres til nominelt beløp på etableringstidspunktet. Anleggsmidler vurderes til anskaffelseskost, men nedskrives til virkelig verdi dersom verdifallet ikke forventes å være forbigående. Langsiktig gjeld balanseføres til nominelt beløp på etableringstidspunktet. Andre varige driftsmidler balanseføres og avskrives lineært over driftsmidlenes økonomiske levetid.

**FORDRINGER**

Kundefordringer og andre fordringer er oppført i balansen til pålydende etter fradrag for avsetning til forventet tap. Avsetning til tap gjøres på grunnlag av individuelle vurderinger av de enkelte fordringene.

**SKATTETREKSKONTO**

Selskapet har egen separat skattetrekkskonto i OBOS-banken. Innskuddet tilhører myndighetene og kan ikke disponeres fritt.

**NOTE: 2****INNKREVDE FELLESKOSTNADER**

Felleskostnader	217 800
Kabel-TV	140 400
Vedlikeholdsfond	39 960
<b>SUM INNKREVDE FELLESKOSTNADER</b>	<b>398 160</b>

**NOTE: 3****ANDRE INNTEKTER**

husleiekorreksjon	70
<b>SUM ANDRE INNTEKTER</b>	<b>70</b>

**NOTE: 4****PERSONALKOSTNADER**

Annen lønn, ikke feriepenger	-1 000
Arbeidsgiveravgift	-2 961
<b>SUM PERSONALKOSTNADER</b>	<b>-3 961</b>

Det har gjennomsnittlig vært sysselsatt under 0,75 årsverk i selskapet gjennom året. Selskapet er ikke pliktig til å ha tjenstepensjonsordning etter lov om obligatorisk tjenstepensjon.

**NOTE: 5****STYREHONORAR**

Honorar til styret gjelder for perioden 2022/2023, og er på kr 20 000.

**NOTE: 6****REVISJONSHONORAR**

Revisjonshonoraret er i sin helhet knyttet til revisjon og beløper seg til kr 4 358.

**NOTE: 7****KONSULENTHONORAR**

Tilleggstjenester, OBOS Eiendomsforvaltning AS	-10 334
<b>SUM KONSULENTHONORAR</b>	<b>-10 334</b>

**NOTE: 8****DRIFT OG VEDLIKEHOLD**

Drift/vedlikehold utvendig anlegg	-46 124
<b>SUM DRIFT OG VEDLIKEHOLD</b>	<b>-46 124</b>

**NOTE: 9****ANDRE DRIFTSKOSTNADER**

Verktøy og redskaper	-28 998
Driftsmateriell	-2 078
Snørydding	-84 050
Andre fremmede tjenester	-344
Kontingenter	-1 990
Bank- og kortgebyr	-1 960
<b>SUM ANDRE DRIFTSKOSTNADER</b>	<b>-119 420</b>

**NOTE: 10****FINANSINNTEKTER**

Renter av driftskonto i OBOS-banken	782
Renter av sparekonto i OBOS-banken	4 571
Renter av for sent innbetalte felleskostnader	355
<b>SUM FINANSINNTEKTER</b>	<b>5 708</b>

**NOTE: 11****FINANSKOSTNADER**

Etableringsgebyr på kassekreditt i OBOS-banken	-1 000
Renter og provisjon på kassekreditt	-820
<b>SUM FINANSKOSTNADER</b>	<b>-1 820</b>

**NOTE: 12****SKYLDIGE OFFENTLIGE AVGIFTER**

Skyldig arbeidsgiveravgift	-141
<b>SUM SKYLDIGE OFFENTLIGE AVGIFTER</b>	<b>-141</b>

**NOTE: 13****ANNEN KORTSIKTIG GJELD**

Gebyrer	-35
<b>SUM ANNEN KORTSIKTIG GJELD</b>	<b>-35</b>



## **Annen informasjon om sameiet**

### **Forsikring**

Sameiets eiendommer er forsikret i IF Skadeforsikring (35704) med polisenummer 773868. Forsikringen dekker bygningene og fellesareal. Forsikringen dekker også veggfast utstyr, bygningsmessige tilleggsinnretninger og forbedringer i den enkelte bolig. Oppstår det skade i leiligheten, skal seksjonseier sørge for å begrense skadeomfanget mest mulig og prøve å kartlegge årsaken til skaden. Skaden meldes til forsikringsavdelingen i OBOS Eiendomsforvaltning AS på telefon 22868398, eller e-post [forsikring@obos.no](mailto:forsikring@obos.no). Forsikringsavdelingen melder skaden til forsikringsselskapet, bestiller om ønskelig håndverker for reparasjon og sørger for at kostnader knyttet til skaden blir refundert eller betalt av forsikringsselskapet.

Selv om sameiets forsikring brukes, kan seksjonseier belastes hele eller deler av egenandelen dersom forholdet ligger innenfor seksjonseiers ansvar. Den enkelte seksjonseier må selv sørge for å ha hjemforsikring som dekker innbo og løsøre.



# HUSORDENSREGLER

FOR

HETLEVIKÅSEN SAMEIE



**En trivelig  
hverdag**

# Innhold

- ❖ Innledning
- ❖ Generelt
- ❖ Støy / Ro og orden
- ❖ Fellesområder
- ❖ Terrasser
- ❖ Vedlikeholdsplikt
- ❖ Dyrehold
- ❖ Bosshus
- ❖ Bilkjøring
- ❖ Parkering
- ❖ Elbil lading
- ❖ Skader og forsikring
- ❖ Eierskifte og utleie
- ❖ Ansvarsforhold
- ❖ Reaksjoner ved brudd på husordensregler

## **Innledning**

Det forventes at alle i sameiet skal bidra til at sameiets bygninger og uteområder holdes i så god stand som mulig og ikke beskadiges eller ramponeres. Husordensreglene gjelder for alle, seksjonseiere, beboere, besøkende etc.

Formålet med husordensregler er å legge forholdene til rette for et hyggelig bomiljø og ta vare på sameiets materielle verdier og dets utemiljø, hvorav at ingen tar seg til rette på andres bekostning.

1. Alle sameiere plikter å overholde bestemmelser og husordensregler fastsatt av sameiet.
  - a. Hver sameier har selv ansvar for at husordensregler, gjeldende bestemmelser i lov, vedtekter, ordensregler, HMS hefte og vedtatte regler i sameiet blir overholdt. Samt beboere, besøkende etc.
2. Styrets medlemmer er pliktet til å påse at husordensreglene blir overholdt.
  - a. Styret i sameiet er bemyndet til å følge opp at dette skjer.
3. Eventuelle brudd på husordensreglene forutsettes forsøkt ordnet direkte mellom berørte parter/beboere.
  - a. Skulle det vise seg at dette fører til vanskeligheter, skal forholdet videreformidles til sameiets styre for behandling. Kun skriftlige klager blir behandlet.
  - b. Klager på overtredelser av husordensreglene må være konkrete med hensyn til hvem det klages på, hva årsaken er og når grunnlaget skjedde (dato / klokkeslett).
4. For forhold som ikke er særskilt regulert i husordensreglene, kan styret gi instruksjoner som sameierne plikter å forholde seg til.
  - a. Dersom slike instruksjoner er av generell karakter skal det vurderes om disse bør innlemme i husordensreglene.
5. Styret forplikter/ har fullmakt til å oppdatere/endre husordensregler etter det styret anser som behov/nødvendig. Endringer fattes ved styrevedtak. Sameierne plikter og følge endringer i hus reglene.

## **Generelt**

1. Seksjoner i sameiet skal bare benyttes til boligformål. Bruk av seksjonen skal ikke føre til/være til sjenanse/ulempe for beboere i de øvrige seksjoner.
2. Klager eller forslag sendes skriftlig til sameiets styre.
3. Risting eller banking av tepper og lignende må ikke foretas fra vinduer, balkonger/terrasser eller svalganger slik at det er til sjenanse for øvrige beboere.

### **Støy / Ro og orden**

1. Den enkelte i sameiet plikter å sørge for ro/særlig hensynsfullhet mellom klokken 23:00 og 07:00 både innendørs og utendørs. Vis hensyn ved bruk av vaskemaskin ol. i dette tidsrommet.
2. Volumet på radio, tv, musikkanlegg, eller annen lyd må ikke være så høyt at det sjenerer naboene. Skal det brukes før eller etter oppgitt klokkeslett, må det dempes slik at det overhodet ikke sjenerer naboene.
3. Støyende arbeid som f. eks musikkinstrumenter, banking, boring, oppussing skal bare foregå på hverdager mellom 07:00 til 21:00. På lørdager mellom kl 11:00 og 18:00. Det må utvises hensynsfullhet ved boring, banking og bruk av annen støyende redskap. Slik aktivitet bør legges til et tidspunkt på dagen når det er til minst sjenanse for øvrige beboere. Støyende arbeider er ikke tillatt på søndag- og helligdager.
4. Ved selskaperligheter som forventes å kunne medføre noe støy, bør nabovarsel sendes ut i forkant.
5. Søndager, helligdager og offentlige høytidsdager anses som hviledager.
6. Beboere bes utvise hensyn til naboer når de benytter balkongene, og da spesielt mht til støy. Vis hensyn ved høylytt snakk, musikkavspilling eller roping fra verandaene etter kl. 22.00.
7. Støyende kjøretøy skal ikke parkeres utenfor boenhetene mellom 23:00 -07:00. Kjøretøy skal heller ikke stå på tomgang utenfor boenhetene.

### **Fellesområder**

1. For å bidra til trivsel i bo-området, plikter alle beboere å benytte sameiets fellesarealer på en aktsom måte inklusiv å holde fellesarealer inne og ute ryddig.
2. Enhver forurensing/forsøpling av fellesarealer er forbudt og er brudd på husordensreglene. Det er ikke tillatt å kaste fra seg papir, sigarett-stumper, snus, søppel ol. på sameiets fellesarealer.
3. Seksjonene har et særlig ansvar for vedlikehold/renhold der området naturlig tilligger ens egen seksjon. Eierne eller beboerne i den enkelte boligseksjon er ansvarlig for renhold av sitt eget inngangsparti.
4. Beboerne oppfordres til i egen interesse å verne om fellesarealene, beplantninger og grøntanlegg. Alle må medvirke til at eiendommen holdes ryddig og ren.
5. All skade som påføres felleseiendom må erstattes av den eller de som forvolder skaden. Forvoldes skaden av utenforstående skal den erstattes av den som eventuelt har gitt vedkommende adgang til området.
6. Foreldre har plikt til å rydde fellesarealer etter egne barns aktiviteter.

7. Oppussingsmateriale og «unødig» skrot, etc skal ikke oppbevares rett utenfor seksjonene da dette skjemmer helhetsinntrykket til sameiet og øvrige seksjonseiere.
8. Styret organiserer felles dugnad en gang på våren og på høsten.
9. Maling som er brukt på rekkene: Farger som er brukt utvendig hus er: Sandbeige (1939/s3005-y20r), olje. Infra. Perlehvit (101416/0604-04r), olje. Drygolin.

### **Terrasser**

1. Ha omtanke for nabolaget når det benyttes grill på terrassene. Kun gassgrill og elektrisk grill er tillatt. Vær særlig oppmerksom på brannfaren og ikke plasser grillen under brennbart tak eller inntil trevegg på terrassen når det grilles. Sørg for å ha riktig slukkemiddel innen rekkevidde når det grilles.
2. Det forventes og kreves varsomhet ihht bruken av gassbeholdere, da disse kan utgjøre stor eksplosjonsfare hvis de ikke håndteres riktig. Gassbeholdere må oppbevares forsvarlig i vinterperioden. Slangen frakobles når den ikke er i bruk.
3. Det er den enkeltes beboers ansvar å sørge for at takrenner på terrassen holdes i en slik stand at de ikke hindrer fritt utløp av vann.
4. Det er forbudt ved generell lagring av avfall, rot bygningsmateriell og lignende på terrasser som kan være til sjenanse for naboer og/ eller det generelle uttrykket av bygningene.
5. Det er ikke tillatt og kaste sigarettneiper fra terrassen eller annet.
6. Seksjonseier er ansvarlig for at flater av terrassene vedlikeholdes i sine opprinnelige farger

### **Vedlikeholdsplikt**

I forhold til innvendig vedlikehold henviser vi til vedtektene;

#### **5 Vedlikeholdsplikt og erstatningsansvar**

##### **5-1 Seksjonseierens plikt til å vedlikeholde bruksenheten**

(1) Seksjonseieren skal vedlikeholde bruksenheten slik at skader på fellesarealene og andre bruksenheter forebygges, og slik at de øvrige seksjonseierne slipper ulemper.

Vedlikeholdsplikten omfatter også eventuelle tilleggsdeler til bruksenheten.

(2) Seksjonseierens vedlikeholdsplikt omfatter slikt som

- a) inventar
- b) utstyr, som vannklosett, varmtvannsbereder, badekar og vasker
- c) apparater, for eksempel brannslukkingsapparat
- d) skap, benker, innvendige dører med karmen
- e) listverk, skillevegger, tapet
- f) gulvbelegg, varmekabler, membran og sluk
- g) vegg-, gulv- og himlingsplater
- h) rør, ledninger, sikringskap fra og med første hovedsikring eller inntakssikring
- i) innsiden av vinduer, veranda- og ytterdører til boligen

(3) Seksjonseieren skal vedlikeholde våtrom slik at lekkasjer unngås.

(4) Vedlikeholdet omfatter også nødvendig reparasjon og utskifting av det som er nevnt ovenfor, men ikke utskifting av sluk, vinduer, veranda- og ytterdører til bolig. Seksjonseier er likevel ansvarlig for utskifting av ødelagte vindusruter (f.eks. punkterte), dersom dette er et teknisk og økonomisk forsvarlig alternativ til å skifte ut hele vinduet.

(5) Seksjonseieren skal rense sluk og holde avløpsrør åpne frem til fellesledningen. Dette gjelder også takrenner, sluk på balkong eller lignende, som ligger til bruksenheten.

(6) Vedlikeholdsplikten omfatter ikke reparasjon eller utskifting av tak, bjelkelag, bærende veggkonstruksjoner og rør eller ledninger som er bygget inn i bærende konstruksjoner.

(7) Vedlikeholdsplikten omfatter også utbedring av tilfeldige skader, for eksempel skader som er forårsaket av uvær, innbrudd eller hæverk.

(8) Oppdager seksjonseieren skade i bruksenheten som sameiet er ansvarlig for å utbedre, plikter seksjonseieren straks å sende skriftlig varsel til styret.

(9) Seksjonseieren skal holde bruksenheten fri for insekter og skadedyr. Ved mistanke om innsekter og skadedyr plikter seksjonseier straks å sende skriftlig varsel til styret.

(10) Ny eier av seksjonen har plikt til å utføre vedlikehold, inkludert reparasjoner og utskifting i seksjonen, selv om vedlikeholdet skulle vært utført av den tidligere seksjonseier.

(11) En seksjonseier som ikke oppfyller vedlikeholdsplikten, skal erstatte tap dette påfører sameiet eller andre seksjonseiere, jf. eierseksjonsloven § 34.

### **Dyrehold**

1. Dyrehold i sameiet er tillatt. Forutsetningen er imidlertid at dyrene skjøttes på en forsvarlig måte, slik at de ikke er til sjenanse for øvrige sameiere.
2. Ved klager avgjør styret om husdyrholdet må opphøre eller hva som kreves av forbedring.
3. Beboere med ansvar for hund plikter å fjerne hundens ekskrementer fra sameiets fellesarealer umiddelbart.
4. Hunder må føres i bånd på sameiets eiendom.
5. Eier av dyrene forplikter eieren seg til å erstatte eventuelle skader som dyret måtte påføre så vel sameiet som den enkelte seksjonseiers eiendom.

### **Bosshus – Bir- Resirkulering**

Enhver sameier er pliktig til å påse at bosshuset til enhver tid er ryddig og rent. Sameierne må også følge reglene som står på plakatene i bosshuset, laget av styret på vegne av bir.

Større ting skal ikke kastes i søppeldunkene. I søppeldunken skal det i regelen bare kastes vanlig husholdningsavfall. Papir og pappesker skal kastes i eget spann. Emballasjekartonger og lignende må flatklemmes. Beboere oppfordres til å benytte seg av resirkuleringstilbud

Større enkeltgjenstander må hver enkelt beboer for egen regning sørge for å få fjernet. Sortert avfall kan også leveres på gjenbruksstasjoner. Maling, kjemikalier o.l kan levers på miljøstasjoner.

Det skal ikke under noen omstendigheter hensettes gjenstander og avfall i eller ved bosshuset. Dersom dette hensettes vil styret få dette fjernet for seksjonseiers regning.

**Husk å låse døren etter deg slik at ikke uvedkommende får tilgang!**

### **Bilkjøring - tomgang**

All ferdsel med motorkjøretøy skal foregå i gangfart, slik at det ikke oppstår ulykker. Det er også per dags dato dårlig belyst. Vis hensyn.

Det skal unngås å stå på tomgang utenfor 21-43 da dette går på helse miljø og sikkerhet. Bilene står utenfor soveromsvinduet til sameierne.

### **Parkering**

- 1) Per seksjon har fått utdelt 2 stk oblater. Vest park parkeringselskap er parkeringsvakter for felles parkeringsplassen.
- 2) Per husstand har **EN** parkeringsplass på fellesparkeringen, med mulighet for dobbeltparkering. Se under.
- 3) Dersom man har flere biler, skal disse stå bak hverandre, det samme gjelder om du har gjest. Eller henstille bil nummer 2 utenfor sin egen seksjon. Man har kun mulighet til 2 biler på fellesparkeringen dersom det er mulig å stå bak sin bil. Bilene skal ikke hindre annet kjøretøy eller være til ulempe.
- 4) Biler som skal stå bak hverandre skal foregå på høyre side mot det grå huset, så sant det er mulig. Det skal ikke forekomme dobbel parkering på begge sider. Begge bilene **MÅ** ha synlig oblat.
- 5) Alle bilene på parkeringsplassen skal ha synlig oblat i frontruten. Dette gjelder også med bil nr 2 som står bak eller gjest som står bak. Da bruker man oblat nr 2 som man har fått utlevert.
- 6) De to innerste parkeringsplassene til høyre mot det røde huset benyttes per dags dato av det rødet huset. De har tinglyst en bruksrett hver.
- 7) Uregistrerte kjøretøy er ikke tillatt.
- 8) Alle klager skal gå via styret som tar kontakt med Vest Park.
- 9) Parkeringsmåten skal ikke være til hinder for andre biler/utrykningskjøretøy eller passasje/tilkomst. Av og pålesing er tillatt.



10) Se under støy/orden angående støyende kjøretøy utenfor seksjonene.

### **Elbil-lading**

- 1) Det er ikke tillatt å lade elbil med skjøteledning. Verken det elektriske anlegget i boligen, eller ladekabelen som følger med, har kapasitet til å lade bilen på lang sikt. Dette handler om sikkerhet og brannfare.
- 2) Seksjonseier har rett til å etablere ladestasjon knyttet til sin private seksjon/parkeringsplass. Alle kostnader vs installering, vedlikehold, forsikring ol må seksjonseier betale selv.

### **Skader og forsikring**

Skader som beboere gjør på sameiets eiendom eller fellesarealer skal meldes til styret.

Sameiet har en bygg/eiendomsforsikring i IF: polisenummer: SP773868. Dersom det oppstår skade som kan antas å gå inn under forsikringen, må den straks meldes inn til styret. Alle bør gjøre seg kjent med vilkårene. Når en skade oppstår, er man forpliktet til å begrense skadeomfanget.

Seksjonseierne/beboere må selv forsikre eget **innbo og løsøre**, og er selv ansvarlig for og melde eventuell skade til sitt eget forsikringsselskap.

### **Eierskifte og utleie**

1. Sameierne som selger eller leier ut sin leilighet plikter å melde dette til sameies forretningsfører.
2. Leietaker skal godkjennes av sameiet ved styret.
3. Utleiere er ansvarlige for at samtlige leietakere informeres om og følger gjeldende vedtekter og husordensregler ved at disse følger leiekontrakten.
4. Se vedtekter for nærmere regler angående utleie i sameiet
5. Erverver av seksjon, leietaker og fremleietaker skal samtidig med melding skriftlig bekrefte at de er kjent med og godtar som bindende for seg sameiets vedtekter, husordensregler og reglene for erverv, utleie og fremleie av seksjoner og for klager på leietaker eller fremleietaker. Seksjonens eier er til enhver tid ansvarlig for seksjonen og for påhvilende forpliktelser og har ansvaret for at rundskriv og annen informasjon fra styret blir gjort kjent for ny eier eller leietaker.
6. Både leilighets-/ seksjonseieren og leietakeren har ansvaret overfor sameiet for alle skader og ulemper som påføres av leietakeren. Dette gjelder både ved utleie av hele eller en del av leiligheten. Leilighets-/ seksjonseieren er ansvarlig overfor boligsameiet for at husordensreglene overholdes av leietakeren

### **Ansvarsforhold**

Leilighets-/seksjonseier er ansvarlig for eventuell skader på sameiets eiendom. Dette gjelder uansett om skaden skyldes uforsiktighet av eier eller andre han/ hun har gitt adgang til eiendommen.

## **Reaksjoner ved brudd på husordensregler**

Seksjonseier er erstatningspliktig for enhver skade som oppstår som følge av overtredelse av husordensreglene eller annen mangel på aktsomhet. Seksjonseier er også ansvarlig for at husordensreglene blir overholdt av eierens husstand/leietaker eller andre personer som eieren har gitt adgang til eiendommen.

### **Reaksjoner:**

1. Ved brudd på husordensregler vil det bli sendt ut skriftlig advarsel.
2. Avhengig av omfanget av eventuell skade/sjenanse, kan styret gi instruksjoner til seksjonseier og komme med umiddelbart krav om frist til utbedring og hva som skal til ved brudd på husordensreglene.
3. Utilfredsstillende forhold vil medføre advarsel med krav om utbedring.
4. Styret har rett til å fakturere seksjonseierne for ekstrakostnader som er påført sameiet i forbindelse med opprydding og sanering av skrot de respektive seksjonseierne eventuelt hensetter i fellesarealer og vedlikehold som ikke utføres av seksjonseier.
5. Seksjonseier er erstatningspliktig for enhver skade som oppstår som følge av overtredelse av husordensreglene eller annen mangel på aktsomhet.
6. Ved grovere mangel av renhold i inngangspartiene/områder som naturlig tilhører ens egen seksjon kan styret bestille den nødvendige rengjøring utført for de ansvarliges regning.

Seksjonseier plikter til enhver tid å rette seg etter de husordensreglene som gjelder. Brudd på Husordensreglene kan føre til pålegg om salg av seksjonen etter [eierseksjonslovens § 38](#).

Hvis seksjonseiers oppførsel medfører fare for ødeleggelse eller vesentlig forringelse av eiendommen, eller seksjonseiers oppførsel er til alvorlig plage eller sjenanse for eiendommens øvrige brukere, kan styret kreve fravikelse av bruksretten etter bestemmelsene i [eierseksjonslovens § 39](#).

---

Et trivelig og rent miljø er et godt sted å bo 😊 Ønsker du kontakt med styret?

E- post: [hetlevikasen@styrerommet.no](mailto:hetlevikasen@styrerommet.no)

*Skrevet første gang: Bergen 03.03.2014*

*Revidert: Bergen 11.10.2015, 15.10.2019, 20.03.2024*

*Hetlevikåsen Sameie*

## Deltagelse på årsmøte 2024

Årsmøtet avholdes 20.03.24

Selskapsnummer: 6336 Selskapsnavn: Hetlevikåsen Sameie

BRUK BLOKKBOKSTAVER

Leilighetsnummer: \_\_\_\_\_ Navn på eier(e): \_\_\_\_\_

Signatur: \_\_\_\_\_

### Fullmakt

I fysisk møte hvor det blir anledning til å levere stemmeseddel, kan eier møte ved fullmektig. En fullmakt kan trekkes tilbake når som helst.

Eier gir herved fullmakt til:

Fullmektigens navn: \_\_\_\_\_



**OBOS Eiendoms-  
forvaltning AS**

Hammersborg torg 1  
Postboks 6668, St. Olavs plass  
0129 Oslo  
Telefon: 22 86 55 00  
[www.obos.no](http://www.obos.no)  
E-post: [oef@obos.no](mailto:oef@obos.no)

Ta vare på dette heftet, du kan få  
bruk for det senere, f.eks ved salg  
av boligen.

# Innkalling til ekstraordinært årsmøte

---

Ekstraordinært årsmøte i Hetlevikåsen Sameie  
Avholdes tirsdag 16 juni 2020 kl. 18:00 på parkeringsplassen.

## TIL BEHANDLING FORELIGGER:

### 1. KONSTITUERING

- A) Valg av møteleder
- B) Godkjenning av de stemmeberettigede
- C) Valg av en til å føre protokoll og minst en seksjonseier som protokollvitne
- D) Godkjenning av møteinnkallingen

### 2. INNKOMNE SAKER

#### A) Vedtektsendring

1. Fra og med 1. januar 2020 er det vedtatt endringer i den gjeldende Eierseksjonsloven. Disse er tatt inn i sameiets vedtekter og omhandler følgende punkter:

**Ervervsbegrensning:**

Lovens §23 om ervervsbegrensning er tatt inn under vedtektenes pkt 2 (2-2)

**Eierskiftegebyr:**

Presisering om eierskiftegebyr er tatt inn under vedtektenes pkt 2 (2-3)

**Kortidsutleie:**

Lovens §24 om kortidsutleie er tatt inn under vedtektenes pkt 2 (2-4)

Korttidsutleie av hele boligseksjonen i mer enn 90 døgn årlig er ikke tillatt. Med korttidsutleie menes utleie i inntil 30 døgn sammenhengende. Grensen på 90 døgn kan fravikes i vedtektene og kan i så fall settes til mellom 60 og 120 døgn. En slik beslutning krever et flertall på minst to tredjedeler av de avgitte stemmene på årsmøtet.

**Pålegg om salg av seksjoner:**

Lovens §38 tas inn nederst i vedtektene som ny pkt 12

**Styrets innstilling:** Vedtekter endres i forhold til vedtak

**Forslag til vedtak:** Godkjennes av årsmøtet

## 2. Vedlikehold av takrenner

- a) Dette føres inn i vedtektene til sameiet pkt 5-2 (4):  
Takrenner på forsiden (inngangsparti) av hus nr 21-43 vedlikeholdes av sameiet, herunder rensing/fjerning av løv og annet for å sikre fri vannføring.
- b) D-Blikk kontaktes for reklamasjon av plassering av takrenner.

**Styrets innstilling:** Styret anbefaler å vedta forslag a).

**Forslag til vedtak:** Godkjennes på EO årsmøte

### B) Maling av fasader

Maling av fasade organiseres og utføres av sameiet, enten ved dugnad eller anbud.

**Styrets innstilling:** Styret anbefaler at det lyses ut på anbud.

**Forslag til vedtak:** Godkjennes på EO årsmøte

### C) Belegningsstein

Anlegning av belegningsstein/platting foran hus nr 21 og 23  
Belegningsstein/platting foran hus 21 og 23 godkjennes.

**Styrets innstilling:** Styret anbefaler å vedta forslaget.

**Forslag til vedtak:** Godkjennes på EO årsmøte

Bergen 04.06.2020  
I styret for Hetlevikåsen Sameie

Bente Elisabeth Bratten

Katrine Jacobsen

Helen Kildedal

I årsmøtet har seksjonseierne stemmerett med en stemme for hver seksjon de eier. Seksjonseieren har rett til å møte ved fullmektig.

## Registreringsblankett ved ekstraordinært årsmøte i Hetlevikåsen Sameie

Fyll ut med blokkbokstaver og lever blanketten ved inngangen til møtelokalet.

Eierens navn:

Eierens adresse:

Leilighetsnummer:

I årsmøtet har seksjonseierne stemmerett med en stemme for hver seksjon de eier. Seksjonseieren har rett til å møte ved fullmektig.

Dersom du benytter deg av fullmaktsretten, **må** både ovenstående registreringsdel og nedenstående fullmakt fylles ut:

### FULLMAKT

Eier av gir herved fullmakt til:

Fullmektigens navn:

å møte i ekstraordinært årsmøte i Hetlevikåsen Sameie

.....  
**Eiers signatur**

.....  
**(Dato)**



BERGEN  
KOMMUNE

## PLANINFORMASJON

Byrådsavdeling for klima, miljø og byutvikling

Plan- og bygningsetaten

Planinformasjon for gnr/bnr 124/76/0/0

Utlistet 11. januar 2024

### Om rapporten

Opplysningene er fremkommet etter en teknisk analyse av kartdataene der eiendommens utstrekning er sammenholdt med ulike arealplaners utstrekning (omkretser). Følgende plannivåer er testet:

- Gjeldende kommuneplans arealdel inkl. kommunedelplaner og kommunedelplaner under arbeid
- Reguleringsplaner i vertikalnivå 'under grunnen', 'på grunnen', 'over grunnen' og 'på bunnen'
- Reguleringsplaner under arbeid

I den grad vektoriserte (geometriske) arealformålsflater, hensynsoner, båndlegginger og restriksjoner eksisterer blant kartdataene er også disse testet og kvantifisert på eiendommen.

I tillegg til overnevnte testes eiendommens beliggenhet i forhold til noen aktuelle planrelaterte temaer som område for midlertidig tiltaksforbud og ulike typer støysoner. Videre testes også forekomster av gjeldende planer og planer under arbeid, samt godkjente tiltak (byggesaker) som ligger nærmere enn 100 meter fra eiendommens yttergrenser.

Mer informasjon om angitte planer som berører eiendommen kan hentes i Bergen kommunes [digitale planregister](#).

Informasjon om plan- og byggesaker knyttet til eiendommen er tilgjengelig i kommunens nettbaserte [saksinnsynsløsning](#).

For øvrig er det lagt hyperkoblinger på arealplan-id'er (plannumre) og saksnumre for med dette kunne foreta direkteoppslag i nevnte informasjonssystemer.

#### Forklaring plantype

- 20 - Kommuneplanens arealdel
- 21 - Kommunedelplan
- 22 - Mindre endring av kommune(del)plan
- 30 - Eldre reguleringsplan
- 31 - Mindre reguleringsendring
- 32 - Bebyggelsesplan iht. reguleringsplan (PBL 1985)
- 33 - Bebyggelsesplan iht. kommuneplanens arealdel (PBL 1985)
- 34 - Områderegulering
- 35 - Detaljregulering

#### Forklaring planstatus

- 0 - Kun opprettet sak (foreløpig ikke annonsert)
- 1 - Planlegging igangsatt
- 2 - Planforslag
- 3 - Endelig vedtatt arealplan
- 4 - Opphevet
- 5 - Utgått/erstattet
- 6 - Vedtatt plan med utsatt rettsvirkning
- 8 - Overstyrt
- 9 - Avvist
- 10 - Uaktuell/trukket

Påliteligheten av analyseresultatene henger nøye sammen med eiendommens oppmålingskvalitet. Av denne grunn er utvalgt matrikkelinformasjon om eiendommen oppgitt innledningsvis. Legg her spesielt merke til *arealkvalitet* og eventuelle *arealmerknader* knyttet til eiendomsteig(ene). Mer informasjon om eiendommen i Kartverkets innsynsløsning [Se eiendom](#).

I tilfelle matrikkelenheten er part i et jordsameie (brukssameie) med andre matrikkelenheter eller matrikkelenheten har felles teig med annen matrikkelenhet, inngår arealet av felles teig(er) i analysen. Dersom matrikkelenheten er registrert som eier av del av annen matrikkelenhet (ikke jordsameie/brukssameie), inngår imidlertid ikke arealet av teig(er) til det registrerte realsameiet i beregningen.

### Eiendommens teiger beskrevet i Matrikkelen

Teigid	Type	Snr	Hovedteig	Beregnet areal	Arealkvalitet	Arealmerknad	Inngår i rapporten
260306228	Grunneiendom	0	Ja	3 728,9 m <sup>2</sup>	Sikker	-	Ja

Dekningsgrad refereres her til prosentvis geometrisk dekning av eiendommen. I enkelte tilfeller vil også arealplaner som kun tangerer eiendommen vises i utlistingen.

### Reguleringsplaner på grunnen

PlanID	Plantype	Plannavn	Status	Ikrafttrådt	Saksnr	Dekningsgrad
--------	----------	----------	--------	-------------	--------	--------------



PlanID	Plantype	Plannavn	Status	Ikrafttrådt	Saksnr	Dekningsgrad
<a href="#">40650000</a>	32	LAKSEVÅG. GNR 124, HETLEVIK, FORSVARETS EIENDOM	3 - Endelig vedtatt arealplan	24.05.1968		99,1 %
<a href="#">40520000</a>	30	LAKSEVÅG. LODDEFJORDOMRÅDET, HETLEVIK, FELT 11A	3 - Endelig vedtatt arealplan	21.10.1970		0,9 %
<a href="#">40340100</a>	30	LAKSEVÅG. HETLEVIK, ENDRING REGULERINGS- OG BEBYGGELSESPÅN	3 - Endelig vedtatt arealplan	30.03.1967		< 0,1 % (33,1 m <sup>2</sup> )

## Planendringer relatert/muligens relatert aktuell eiendom

PlanID	Plantype	Plannavn	Saksnr	Ikrafttrådt
<a href="#">40340110</a>	31	LAKSEVÅG. GNR 124 BNR 1, HETLEVIK		17.03.1981

OBS! Flere planendringer kan ev. også ha relevans til eiendommen, - sjekk punktrepresentasjon i kartet og planarkivsystem

## Kommuneplan

PlanID	Plannavn	Ikrafttrådt	Dekningsgrad
<a href="#">65270000</a>	KOMMUNEPLANENS AREALDEL 2018	19.06.2019	100,0 %

## Arealformål i kommuneplanen

PlanID	Arealstatus	Arealformål	Beskrivelse	Områdenavn	Dekningsgrad
<a href="#">65270000</a>	2 - Framtidig	1001 - Bebyggelse og anlegg	Ytre fortettingssone	Y	100,0 %

## Hensynssoner Gul støy i kommuneplanen

PlanID	Hensynssonetype	Hensynssonenavn	Beskrivelse	Dekningsgrad
<a href="#">65270000</a>	KpStøySone	H220_3	Vei støy - gul sone	73,4 %
<a href="#">65270000</a>	KpStøySone	H220_1	Flystøy gul sone iht. T1442: 2028 og 2060 prognose	73,1 %
<a href="#">65270000</a>	KpStøySone	H220_13	Haakonsværn skytefelt - gul sone	54,7 %

## Hensynssoner Rød støy i kommuneplanen

PlanID	Hensynssonetype	Hensynssonenavn	Beskrivelse	Dekningsgrad
<a href="#">65270000</a>	KpStøySone	H210_3	Vei støy - Rød sone	26,6 %

## Temakart blågrønne strukturer

[Temakart sammenhengende blågrønne strukturer](#)

## Kommunedelplaner under arbeid

PlanID	Plantype	Plannavn	Saksnr	Dekningsgrad
<a href="#">65680000</a>	21	LAKSEVÅG. STRATEGISK PLANPROGRAM FOR LODDEFJORD	<a href="#">202220520</a>	100,0 %

## Planer i nærheten av eiendommen

PlanID	Plantype	Plannavn	Planstatus	Saksnr
<a href="#">40640000</a>	30	LAKSEVÅG. GNR 124, ENEBOLIGFELT HETLEVIKTOPPEN	3	-
<a href="#">40480000</a>	30	LAKSEVÅG. GNR 125 BNR 195 OG 196, MATHOPEN, VESTRE HETLEVIK, HETLEVIKHØYDEN	3	-
<a href="#">40240000</a>	30	LAKSEVÅG. GNR 124 BNR 1, HETLEVIKSHØYDEN	3	-
<a href="#">15680100</a>	30	LAKSEVÅG. GNR 124 BNR 52, HAAKONSVERNVEIEN 61, VESENTLIG REGULERINGSENDRING	3	<a href="#">200209082</a>
<a href="#">71360000</a>	35	LAKSEVÅG. GNR 124 BNR 52, HAAKONSVERNVEIEN	1	<a href="#">202311866</a>

## Godkjente tiltak i nærheten av eiendommen

Eiendom	Bygningsnr	Endring	Bygningstype	Status	Dato	Saksnr
<a href="#">124/434</a>	14020810-1	Tilbygg	Garasjeuthus annekst til bolig	Meldingssak registrert tiltak	24.08.2012	<a href="#">201214314</a>

## Andre opplysninger

Hele eller deler av eiendommen antas å være berørt av støy fra veitrafikk og flytrafikk over grenseverdier gitt av statlige myndigheter og i kommuneplanens bestemmelser. Antakelsen er basert på overordnede støyberegninger. Dette vil kunne få betydning for behandlingen av plan- og byggesaker som omfatter den aktuelle eiendommen, blant annet medføre utredningsplikt for tiltakshaver/forslagstiller og eventuelt krav om avbøtende tiltak.





## Planinformasjon

Opplysningene er gitt etter de dokumenter som finnes i vårt arkiv med direkte betydning for eiendommen og gir ingen garanti med hensyn til fremtidige planer.

Denne informasjonen ikke er uttømmende, og at det gjøres oppmerksom på at det kan være feil i datagrunnlaget.

Noen plankart har også en dårlig oppløsning og er av eldre kvalitet og inneholder heller ikke tegnforklaring til fargebruken. For å unngå feiltolkning bør det for nærmere oppklaring tas kontakt med seksjon for arealinformasjon ved Plan- og bygningsetaten.

### Plannivåene

De etterfølgende plannivåene vedtas av Bergen bystyre, kun reguleringsplan gir rettsvirkning til ekspropriasjon, med virkning i 10 år regnet fra kunngjøring av bystyrets vedtak.

### **Kommuneplan**

Kommuneplanens areadel er et virkemiddel for å sikre at arealbruken i kommunen bidrar til å nå de mål som blir vedtatt for kommunens utvikling. Arealdelen brukes for å vise områder der kommunen ønsker en spesiell planinnsats på kommunedelplan- og detaljplannivå, og til å illustrere arealer som er viktige å forvalte på bestemte måter.

Arealdelen inngår i kommuneplanens langsiktige del. Den skal ta utgangspunkt i kommuneplanens overordnede retningslinjer for den fysiske, økonomiske, sosiale og kulturelle utviklingen i kommunen. Arealdelen skal samtidig legges til grunn for og sikre gjennomføringen av de nasjonale og regionale retningslinjene for arealpolitikken.

Kommuneplanens areadel er rettslige bindende for alle arbeid og tiltak som omfattes av Plan- og bygningsloven. Det betyr at grunneiere, rettighetshavere og myndighetene er juridisk bundet av planen. Kommuneplanen skal opp til kommunestyret til vurdering i gjennomsnitt hvert fjerde år. Kommuneplanens areadel 2018 - 2030, KPA 2018. Arealplan-ID 65270000 ble vedtatt i Bergen bystyre onsdag 19.juni 2019.

Les mer her:

<https://www.bergen.kommune.no/politikk/bystyret/bystyret-2015-2019/7014/7018/article-162001>

### **Kommunedelplan**

Kommunedelplanene er en del av kommuneplanens areadel, men kan for eksempel være en mer detaljert utdyping for et geografisk område som tettsted, kystsonen eller et bestemt tema med tilhørende kartdel med bestemmelser. En kommunedelplans areadel har formelt samme innhold, behandlingsform og rettsvirkning som en kommuneplan.

I likhet med arealdelen for hele kommunen består den geografiske kommunedelplanen av kart og bestemmelser med tilhørende planbeskrivelse.

### **Reguleringsplan**

Hensikten med reguleringsplan, er å fastsette mer i detalj hvordan grunnen innenfor planens begrensingslinje skal nyttes eller vernes. Reguleringsplan er også i mange tilfeller nødvendig rettsgrunnlag for gjennomføring av tiltak og utbygging, herunder ved eventuell ekspropriasjon. Reguleringsplan består av ett eller flere kart med eventuelle tilhørende bestemmelser. Planen kan inneholde ett eller flere hoved- og/eller underformål, hver for seg eller i kombinasjon, eventuelt i rekkefølge.

Planen gjelder på ubestemt tid inntil den blir endret eller opphevet. Imidlertid kan ny areadel til kommuneplan sette rettsvirkningene av reguleringsplanen helt eller delvis til side. En reguleringsplan vil virke fremover i tid slik at den bare fanger opp nye tiltak og ny/endret bruk av arealer.

# Plankart

Plankartet gir deg en oversikt over planene rundt eiendommen. Kartet kan inkludere et kartutsnitt av kommuneplanen, kommunedelplaner og reguleringsplaner.



BERGEN  
KOMMUNE



# Reguleringsplan på grunnen - oversikt



BERGEN  
KOMMUNE

Byrådsavdeling for klima, miljø og byutvikling

Plan- og bygningsetaten

Målestokk: 1:1000

Dato: 11.01.2024

Gnr/Bnr/Fnr: 124/76/0/0

Adresse: Hetlevikåsen 37

Dette kartet gir en oversikt over planområdene til de reguleringsplanene som berører eiendommen på grunnen. Mer detaljert informasjon om den enkelte plan finner du på de neste sidene i denne rapporten. Kartene viser status ved produksjonsdato. For fullstendig, og oppdatert, oversikt over gjeldene plansituasjon søk på eiendommen i vårt planregister <https://www.arealplaner.no/bergen4601>

Følgende reguleringsplaner på grunnen berører eiendommen:

40340100, 40520000, 40650000

Eiendomsmarkering

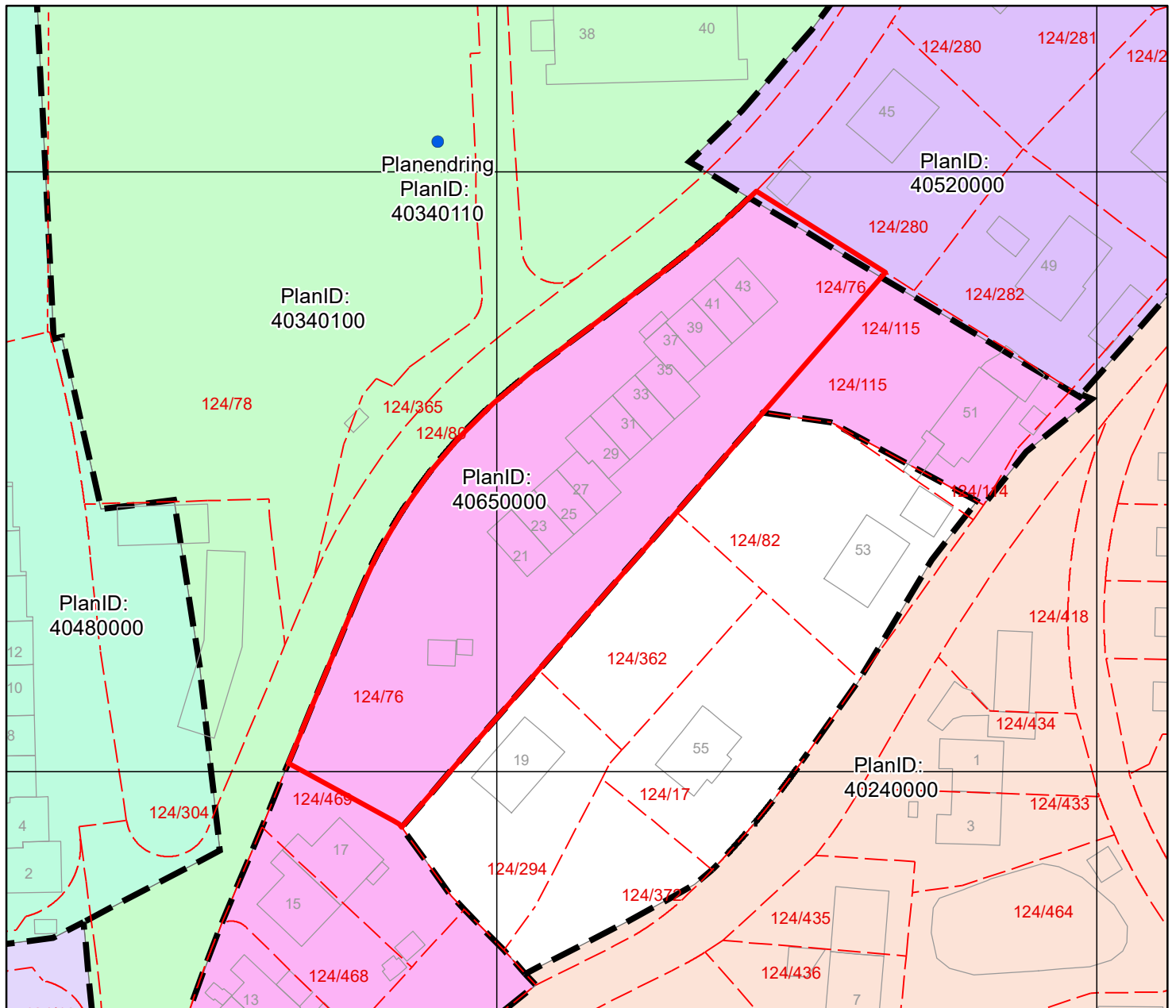



# Reguleringsplan på grunnen

Arealplan-ID: 40650000

Byrådsavdeling for klima, miljø og byutvikling

Plan- og bygningsetaten

Målestokk: 1:1000

Dato: 11.01.2024

Gnr/Bnr/Fnr: 124/76/0/0

Adresse: Hetlevikåsen 37



BERGEN  
KOMMUNE

For fullstendig oversikt over gjeldende plansituasjon, se <https://www.arealplaner.no/bergen4601>

Eiendomsmarkering

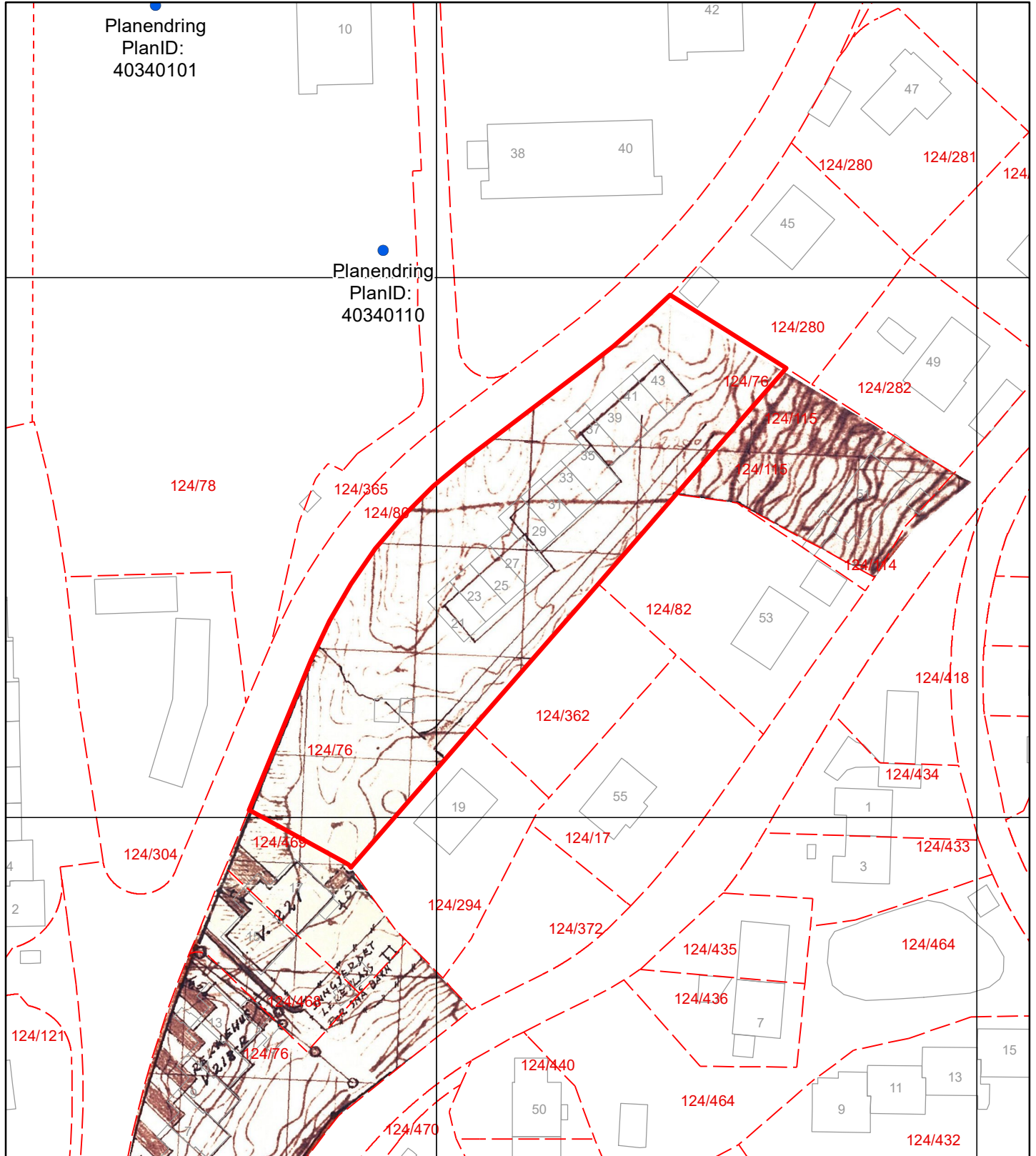

FORSVARETS BYGNINGSTJENESTE

ARK.: R. L

295-86

REGULERINGSFORSLAG HETLEVİK

MÅL 1:1000

KORRIGER 2-11-67

BOLIGTYPER: V 218-R, V-221

OG V-222 TILS. 10 STK LEILIGHETER





BERGEN  
KOMMUNE

# Kommuneplanens arealdel

Byrådsavdeling for klima, miljø og byutvikling  
Plan- og bygningsetaten Arealplan-ID: 65270000  
Målestokk: 1:1000 Gnr/Bnr/Fnr: 124/76/0/0  
Dato: 11.01.2024 Adresse: Hetlevikåsen 37



For fullstendig oversikt over gjeldende plansituasjon, se <https://www.arealplaner.no/bergen4601>

 Eiendomsmerking (1)

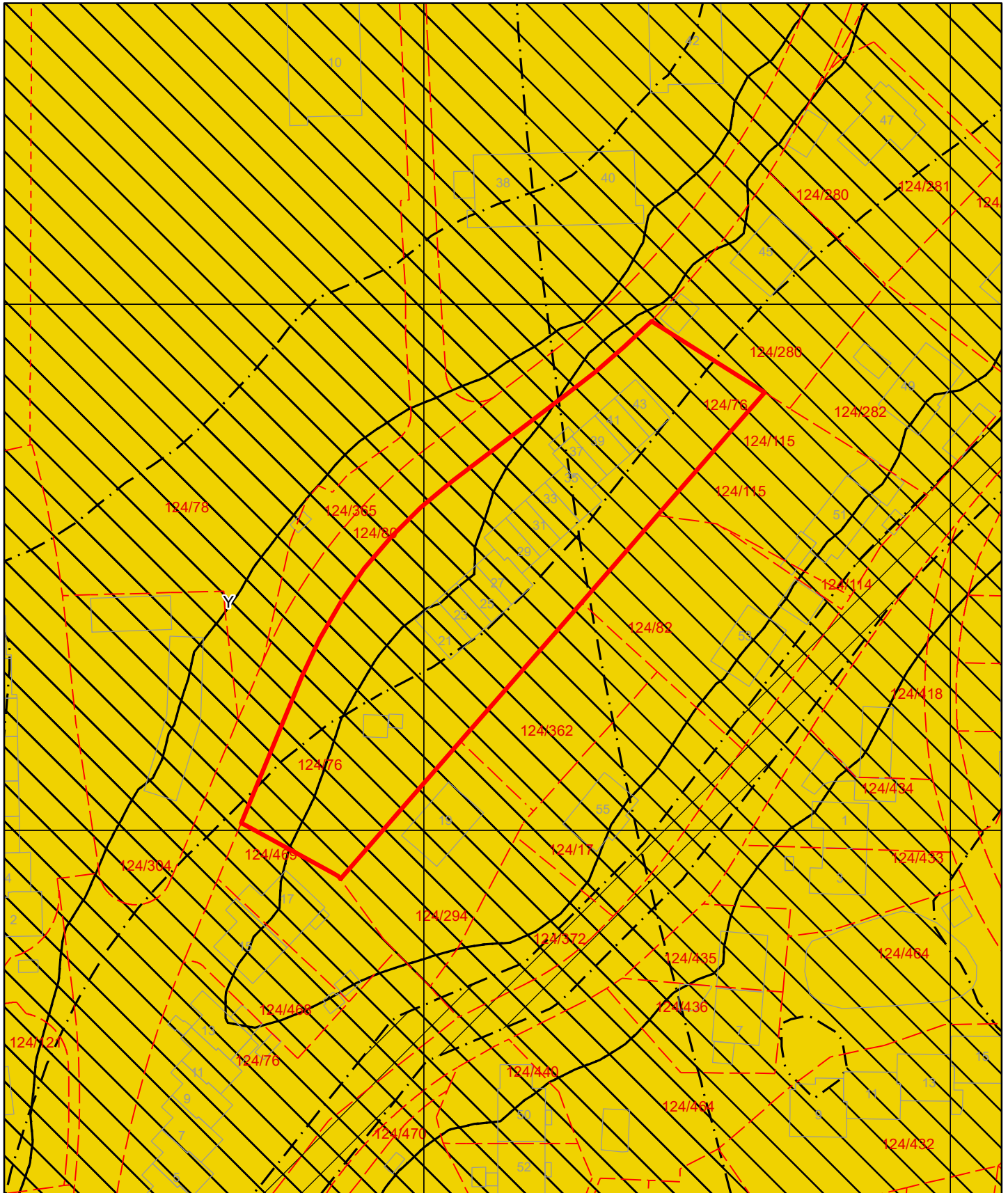



## Tegnforklaring for kommuneplan

	Angitthensyn kulturmiljø	<b>KPA2018 Arealformål</b>
	Støysone gul	 Ytre fortettingssone
	Støysone rød	



# Basiskart

Byrådsavdeling for klima, miljø og byutvikling  
Plan- og bygningsetaten  
Målestokk v/A4: 1:1500  
Dato: 10.01.2024

Gnr/Bnr/Fnr/Snr: 124/76/0/15  
Adresse: Hetlevikåsen 37, 5173 LODDEFJORD

BERGEN  
KOMMUNE

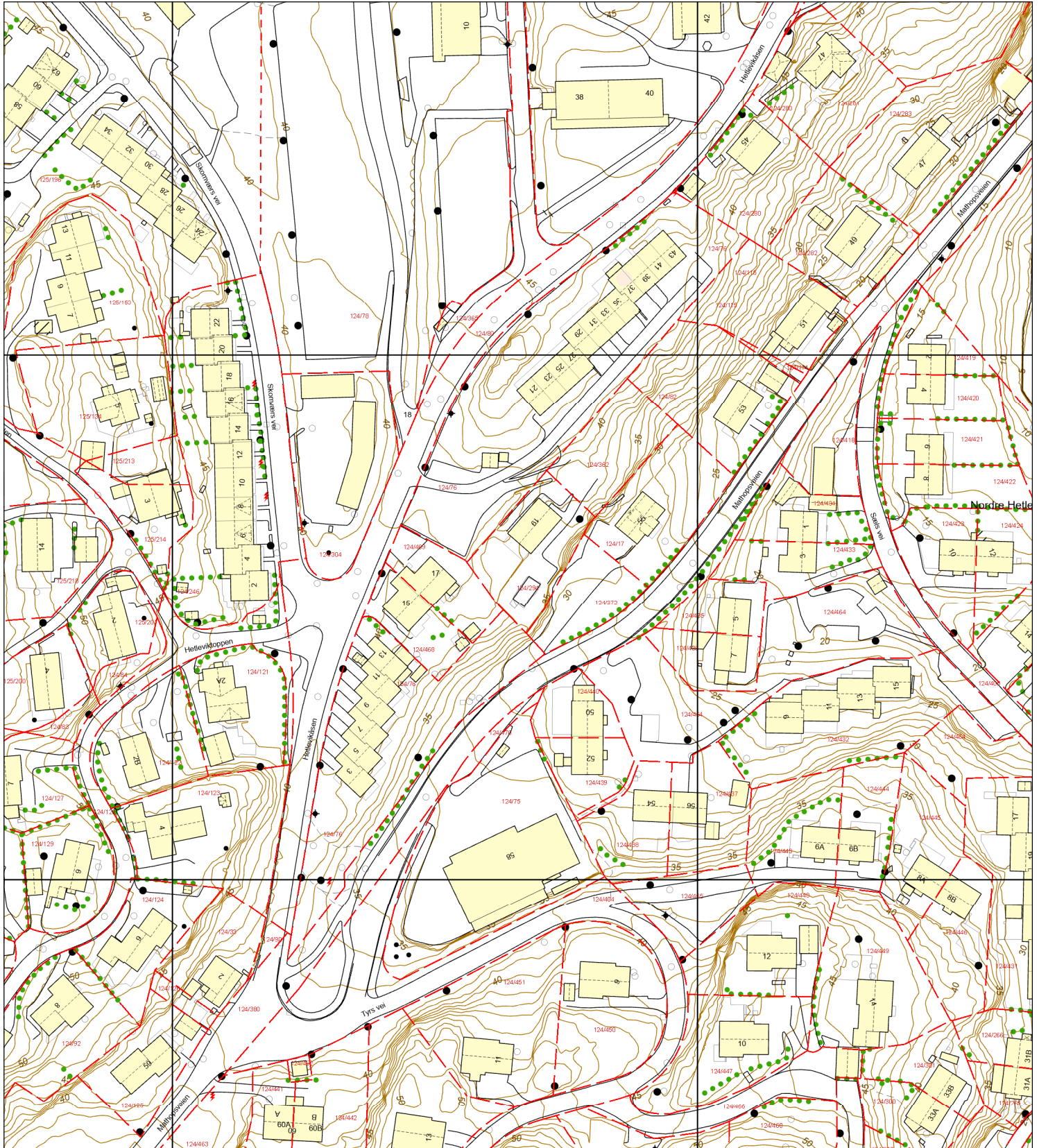

- |                          |                          |                    |            |
|--------------------------|--------------------------|--------------------|------------|
| Eiendomsgrense - sikker  | Registrert tiltak anlegg | Allé               | Mast       |
| Eiendomsgrense - usikker | Kulturminne              | Hekk               | Skap       |
| Bygning                  | Gangveg og sti           | EL belysningspunkt | Høydekurve |
| Registrert tiltak bygg   | Traktorveg               | EL Nettstasjon     | Fastmerker |
| Fredet bygg              | InnmåltTre               | Ledning kum        |            |